No. 4042.116

Ser. 1
v. 9

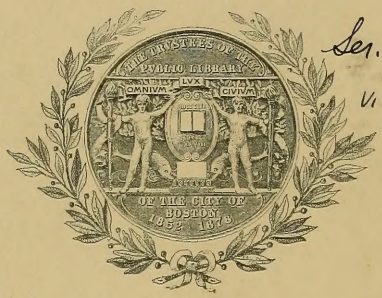

GIVEN BY

Sewall Fund

PALÉOGRAPHIE MUSICALE

LE CODEX 601
DE LA BIBLIOTHÈQUE CAPITULAIRE DE LUCQUES

ANTIPHONAIRE CAMALDULE (XIIe SIÈCLE)

Publié par le R. P. Dom André MOCQUEREAU

Préface liturgique par Dom Pierre de PUNIET

et « Tonale » comparé des Manuscrits 601 de Lucques et 48. 14 de Tolède

par Dom Gabriel BEYSSAC

TOME IX

Ce volume contient 35 feuilles de texte, pages 1 à 56* et 1 à 218*
et les feuilles de fac-similés 1 à 35B, pages 1 à 560.

SOCIÉTÉ DE SAINT-JEAN L'ÉVANGÉLISTE

DESCLÉE & Cie, TOURNAI (Belgique)

PARIS (VIe)
PICARD FILS & Cie, ÉDITEURS
82, Rue Bonaparte.

LEIPZIG
BREITKOPF & HÄRTEL, ÉDITEURS
Nürnbergerstrasse, 36. 38.

Octobre 1905 — Juillet 1909.

A ome IX e
L'antiphonaire
Monastique de Lucques
et
Le Comentaire
par dom de
Puniet

Paléographie Musicale

LES PRINCIPAUX

MANUSCRITS DE CHANT

GRÉGORIEN, AMBROSIEN, MOZARABE, GALLICAN,

PUBLIÉS EN FAC-SIMILÉS PHOTOTYPIQUES

PAR LES BÉNÉDICTINS DE SOLESMES,

Sous la Direction

de Dom ANDRÉ MOCQUEREAU

MOINE DE SOLESMES.

Vingt et unième année — Avril 1909

N° 82

(VOIR A L'INTÉRIEUR DE LA COUVERTURE)

SOCIÉTÉ DE SAINT-JEAN L'ÉVANGELISTE

DESCLÉE & Cie

TOURNAY (Belgique)

PARIS (VIe ARR.)
ALPH. PICARD & FILS, ÉDITEURS
82, Rue Bonaparte

LEIPZIG
BREITKOPF & HÄRTEL, ÉDITEURS
Nürnbergerstrasse, 36. 38.

1909

2419
3

VIENT DE PARAÎTRE :

LE

NOMBRE MUSICAL GRÉGORIEN

ou RYTHMIQUE GRÉGORIENNE (Théorie et Pratique)

par le R. P. Dom ANDRÉ MOCQUEREAU

PRIEUR DE SOLESMES.

TOME I. — Prix : 6 Francs.

Première Partie. — L'origine du rythme.

Chapitre I. Les arts de repos et les arts de mouvement. — Chapitre II. Le son et le mouvement sonore. — Chapitre III. Le Rythme, forme et matière. — Chapitre IV. Le temps rythmique. — Chapitre V. Rythmes simples ou élémentaires. — Chapitre VI. Rythmes composés. — Chapitre VII. Schémas rythmiques du chant grégorien. — Chapitre VIII. Le mouvement rythmique. — Chapitre IX. Expression plastique ou chironomie du mouvement rythmique. — Chapitre X. Le Rythme et la Mesure. — Chapitre XI. La syncope.

Deuxième Partie. — La Mélodie. Son application au rythme.

Chapitre I. Les signes mélodiques. — Chapitre II. Les signes rythmiques dans les anciens manuscrits. — Chapitre III. Les notes et les intervalles. — Chapitre IV. — Les modes. — Chapitre V. Le temps simple grégorien. — Chapitre VI. Rythme et exécution des groupes mélodiques. Le groupe isolé. — Chapitre VII. Rythme et exécution des groupes mélodiques dans la phrase. — Chapitre VIII. Étude et exécution de l'apostropha pressus. — Chapitre IX. Étude et exécution du strophicus. — Chapitre X. Étude et exécution de l'apostropha-oriscus. — Chapitre XI. Etude et exécution du salicus. — Chapitre XII. Étude et exécution du quilisma.

APPENDICE. — Règle générale d'exécution pour tous les groupes. Legato. Vocalisation liée.

RASSEGNA GREGORIANA

PER GLI STUDI LITURGICI E PEL CANTO SACRO

VIIe ANNÉE. — 1908

Publicazione mensile diretta da M. CARLO RESPIGHI, Ceremoniere Pontificio

Conditions d'abonnements : ITALIE 5 *Lire*. — HORS DE L'ITALIE 7 *Lire*.

Publication mensuelle. — Direction et Administration : ROME, Piazza Grazioli (Pal. Doria.)

CHURCH MUSIC

REVUE DE MUSIQUE ECCLÉSIASTIQUE

publiée sous la direction du Rév. Docteur **HUGH T. HENRY**

Recteur de la ROMAN CATHOLIC HIGH SCHOOL, Philadelphie (Etats-Unis)

Paraissant tous les 2 mois — Grand in-4° de 60 pages. — Prix de l'abonnement : 8 frs 15.

On s'abonne à { Philadelphie : THE DOLPHIN PRESS, 1305 Arch street
Londres : BURNS AND OATES, Ltd., 28 Orchard street.

PALÉOGRAPHIE MUSICALE

IX

PALÉOGRAPHIE MUSICALE

LES PRINCIPAUX

MANUSCRITS DE CHANT

GRÉGORIEN, AMBROSIEN, MOZARABE, GALLICAN

PUBLIÉS EN FAC-SIMILÉS PHOTOTYPIQUES

SOUS LA DIRECTION

DE DOM ANDRÉ MOCQUEREAU

PRIEUR DE SOLESMES

IX

SOCIÉTÉ DE SAINT-JEAN L'ÉVANGÉLISTE

DESCLÉE, LEFEBVRE & Cie

TOURNAI (Belgique)

1906

PUBLIC LIBRARY
OF THE

Sewall
Feb. 20. 1936
E

*4042.116
ser. 1, v. 9
cont.

A MADAME CÉCILE-JENNY BRUYÈRE

ABBESSE

DE SAINTE-CÉCILE DE SOLESMES

HOMMAGE

DE PROFOND RESPECT ET DE RECONNAISSANCE

ANTIPHONAIRE MONASTIQUE

XIIe SIÈCLE

CODEX 601 DE LA BIBLIOTHÈQUE CAPITULAIRE DE LUCQUES

INTRODUCTION

Avec le neuvième volume de la *Paléographie Musicale*, nous abordons la publication d'une nouvelle classe de manuscrits. Nous entrons ainsi plus avant dans l'exécution du programme que nous avions tracé.

Dès la première heure, nous nous étions proposé de faire connaître, grâce aux procédés de la phototypie, les spécimens les plus intéressants des différentes notations employées dans le cours des siècles pour la transcription des mélodies grégoriennes. Dans le dessein de satisfaire aussi promptement que possible la curiosité scientifique de nos lecteurs, nous avions cru bon de commencer par donner divers extraits de manuscrits de dates et de provenances différentes, qui permettraient déjà de se faire une idée des transformations successives de l'écriture neumatique.

Mais la reproduction intégrale des documents restait le but principal de la *Paléographie*. C'est ce à quoi nous nous sommes attachés jusqu'ici, en publiant successivement les graduels et antiphonaire d'Einsiedeln, de Saint-Gall, de Hartker, types les plus parfaits de la notation en neumes à accents combinés. Nous venons d'achever l'antiphonaire de Montpellier, si connu pour sa notation bilingue. Le manuscrit ambrosien du Musée Britannique nous a déjà offert un exemple de l'écriture sur lignes, mais son principal intérêt venait essentiellement des particularités de son texte musical. Nous n'avons pas encore donné de document romain en notation guidonienne. C'est la tâche que nous nous proposons d'accomplir à présent.

Il existe, en Italie surtout, un très grand nombre de manuscrits du XIe et du XIIe siècle transcrits d'après le système préconisé par Gui d'Arezzo. Ce moyen si pratique de fixer la mélodie *ne varietur* avait à peine été divulgué, que l'on s'empressa de renoncer à l'ancienne méthode de transcription des neumes *in campo aperto*, qui donnait lieu à tant d'erreurs dans l'interprétation du chant sacré (1). La France et l'Allemagne, à l'exception de l'école de S. Gall, n'hésitèrent pas à adopter elles aussi cette nouvelle notation, à la fois plus sûre et plus commode.

(1) Cf. JOANNIS COTTONIS *Musica*, c. XXI, dans GERBERT, *Scriptores de Musica Sacra*, t. II, p. 257 et ss.

Les avantages que présentait la notation guidonienne expliquent donc la multiplicité des documents qui nous l'ont conservée. Le malheur veut qu'au milieu de ces reliques du passé il ne nous soit parvenu aucun exemplaire authentique de ces antiphonaires merveilleux, que Gui d'Arezzo dit avoir présentés lui-même au pape Jean XIX :

Summæ sedis apostolicæ Joannes audiens famam nostræ scholæ, et quomodo per nostra antiphonaria inauditos pueri cognoscerent cantus, valde miratus, tribus nuntiis me ad se invitavit. Adii igitur Romam... Multum itaque Pontifex meo gratulatus est adventu, ... nostrumque velut quoddam prodigium sæpe revolvens antiphonarium præfixasque ruminans regulas, non prius destitit ... donec unum versiculum inauditum edisceret (1).

Cet antiphonaire n'existe plus. Un manuscrit, intitulé *Antiphonarius Guidonis peroptimus musicæ notatus*, remarqué dans un ancien catalogue de l'abbaye de S.-Maur-des-Fossés (2), avait conduit Dom Germain Morin à penser que ce pouvait être là l'unique exemplaire de l'antiphonaire de Gui d'Arezzo (3). Mais ce savant confrère a depuis reconnu l'existence, au XIIe siècle, d'un moine du nom de Gui, qui introduisit à S.-Maur-des-Fossés des réformes musicales analogues à celles de son homonyme d'Arezzo; le manuscrit en question n'avait donc rien de commun avec ce dernier (4); il disparut en tout cas de la bibliothèque de S.-Maur, avant que celle-ci ne prît le chemin de S. Germain-des-Prés (5).

Si les siècles ne nous ont pas légué l'œuvre authentique de Gui d'Arezzo († c. 1050), du moins y a-t-il lieu de croire que les documents rédigés dans les limites de sa sphère d'action présentent une tradition aussi pure que possible. Et ce doit surtout être le cas des livres monastiques. Car nous savons par Gui d'Arezzo lui-même que ce furent les monastères (ceux de l'ordre des camaldules en particulier), qui reçurent les primeurs de son enseignement :

Post paucos dehinc dies, *écrivait-il au moine Michel de Pomposia*, Patrem vestrum atque meum D. Guidonem Pomposiæ Abbatem ... visitavi, qui et ipse ... nostrum antiphonarium ut vidit extemplo probavit et credidit, ... et ut Pomposiam veniam postulavit, suadens mihi monacho esse præferenda monasteria episcopatibus, maxime Pomposiam ... Tanti itaque Patris orationibus flexus ... prius volo hoc opere tantum et tale monaterium illustrare, meque monachum monachis præstare... (6).

Cette pensée a inspiré le choix que nous avons fait, en vue d'une reproduction intégrale, d'un antiphonaire bénédictin (probablement camaldule) du diocèse de Lucques. Nous restons ainsi dans le voisinage de la petite ville d'Arezzo, non loin de ce monastère de Pomposia (au diocèse de Ravenne), avec lequel Gui d'Arezzo eut de si fréquents rapports. Un peu plus d'un demi-siècle nous sépare de l'époque où vécut le réformateur.

(1) GUIDONIS *Epistola de ignoto cantu*, dans GERBERT, *ibid.* p. 44.
(2) G. BECKER, *Catalogi bibliothecarum antiqui*, n° CXXXIV, 40, p. 276. Bonn, 1885.
(3) *Revue des Questions historiques*, t. XLIX (1891), p. 552.
(4) *Revue Bénédictine*, t. XII (1895), p. 395.
(5) Cf. B. DE MONTFAUCON, *Bibliotheca bibliothecarum*, t. II, p. 1141-1143. Paris, 1739.
(6) GUIDONIS *Epist. de ignoto cantu*, dans GERBERT, *l. c.*, p. 44. Cf. J. B. MITTARELLI et A. COSTADONI, *Annales Camaldulenses Ordinis S. Benedicti*, t. II, p. 42 et ss. Venise, 1766.

Le manuscrit qui porte aujourd'hui le n° 601 à la bibliothèque capitulaire de Lucques, paraît en effet dater des premières années du XIIe siècle. C'est par erreur que dans son catalogue de la bibliothèque, rédigé en 1757, Bernardino Baroni l'attribue au XIIIe siècle. Par tous ses caractères paléographiques il appartient au XIIe, et plutôt au début qu'à la fin du siècle. On ne surprend encore aucune influence gothique soit dans la jolie minuscule de son texte, soit dans l'onciale de ses titres. Les lettres capitales et les initiales ornées sont encore très simples; aucune trace de ces filigranes et de ces enroulements déliés qui ornent souvent les marges des manuscrits de la fin du XIIe siècle. Deux antiennes copiées sur le premier feuillet à une date un peu postérieure, et notées dans un style tout différent, portent elles aussi dans leurs initiales les caractéristiques du XIIe siècle.

Par ses dimensions, 365 × 255 millimètres, le codex 601 indique suffisamment sa destination première. Il a été copié pour l'usage du chœur, il a dû servir à l'office public. Mais il a peu souffert. Ses 35 cahiers de 8 feuillets chacun sont encore aujourd'hui en parfait état de conservation. Le manuscrit lui-même est très complet sans aucune trace d'addition ni de suppression : notons seulement quelques lignes effacées page 1, où l'on a gratté le texte primitif pour copier le chant de deux antiennes déjà mentionnées dans le corps du manuscrit; nous reviendrons plus loin sur cette particularité.

Deux feuillets de parchemin cousus au commencement et un troisième collé à la fin du volume, sur le plat intérieur, contiennent des copies d'actes passés, l'an du Seigneur 1291, entre Ubald, syndic des chanoines de la cathédrale de Lucques, et certains de leurs tenanciers. Nous ne reproduirons pas ces chartes qui n'ont aucun rapport avec notre antiphonaire. Tout au plus pourraient-elles servir à déterminer l'époque à laquelle il est devenu la propriété du chapitre. Mais rien ne prouve qu'elles aient été reliées avec le manuscrit dès l'année 1291; elles ont pu n'être placées là que beaucoup plus tard. Et c'est ce qui dut avoir lieu en réalité.

Nous l'avons déjà dit, le codex 601 du chapitre de Lucques est bénédictin; il est facile de s'en convaincre dès le premier coup d'œil par la présence des répons-brefs à laudes et à vêpres, des trois cantiques au 3e nocturne des dimanches et fêtes, par la distribution des psaumes, etc. Il n'a donc pas été écrit pour un chapitre de chanoines; et le fait de la présence dans une bibliothèque capitulaire d'un livre d'office inutilisable pour un chœur de chanoines ne peut guère s'expliquer que par une suppression de monastère.

C'est le sort que subirent précisément, au XVe siècle, trois abbayes bénédictines des environs de Lucques. Aux termes d'une bulle signée à Lucques même, le 3 juillet 1408, le pape Grégoire XII confisquait au profit de la mense capitulaire de cette ville, tous les biens des monastères supprimés de S.-Pierre de Puteolis (auj. Pozzeveri) et de S.-Michel de Quiesa; le pape Martin V confirma cette donation par acte authentique du 17 avril 1419 (1).

(1) Ces deux chartes conservées aux archives du chapitre, sous les cotes CC 36 et CC 37 ont été publiées par MITTARELLI, *Annales Camaldulenses*, t. VI, Append., p. 666 et 724. Venise, 1761.

La même année 1408, en date du 9 juillet, Grégoire XII avait également supprimé l'abbaye des moniales de Ste-Marie de Pontetetto, et transféré tous ses biens à la mense capitulaire (1).

L'ancienne abbaye de Ste-Marie était située à environ deux kilomètres au sud de Lucques, sur la rivière Ozzori, tout près du pont de bois qui avait donné son nom à la petite localité de Pontetetto. Fondée en l'an 802, elle ne fut achevée qu'au XIIe siècle sous l'abbesse Umbrina († 4 mars 1124) (2). Le Saint-Siège l'avait prise sous sa protection spéciale; en 1181 et 1219, les papes Lucius III et Honorius III confirmèrent ce patronage (3). Elle est encore mentionnée dans une charte de 1393 (4). Lors de sa suppression en 1408, sa bibliothèque alla grossir les collections du chapitre cathédral. On n'en a pas conservé l'inventaire; mais il est du moins certain que trois manuscrits en proviennent : ce sont le cod. 93 qui contient, outre la Règle de S. Benoît, les Constitutions ou *Capitoli* des moniales de Pontetetto, et leur Obituaire; les codd. 603 et 609, un antiphonaire et un processionnal. L'antiphonaire porte la mention *Iste liber est monache S. Marie de Pontetecto.* L'inscription du ms. 609 est plus circonstanciée : *Domina Scotta fecit fieri hunc librum pro remedio animæ magistri Joannis et suæ* (5) ; elle rappelle celle du cod. 93 : *Domina abbatissa Lucia fecit fieri hoc opus pro anima sua sororumque suarum.*

Les mss. 601 et 602 offrent avec le 603, dont il vient d'être question, de grands rapports au point de vue de l'écriture neumatique (6); mais ils ne portent aucune indication relativement à leur lieu d'origine. D'autre part le 602 est un antiphonaire de l'office romain; le 601, quoique monastique comme le 603, offre des combinaisons toutes différentes. Il est donc possible que les manuscrits aient été écrits à Pontetetto, mais pour d'autres églises.

Assez volontiers nous inclinerions à considérer le codex 601 comme primitivement destiné au monastère de Pozzeveri ou Puteolis. Supprimé la même année que Pontetetto, il vit aussi sa bibliothèque transférée au chapitre cathédral. Son inventaire, rédigé en 1331, s'y est conservé jusqu'à nos jours sous la cote SS. 9 (Archivio capitolare); on y voit mentionnés les anciens antiphonaires de l'abbaye, entre autres *duo antiphonaria antiqua nocturna coperta corio albo veteri.* Il n'est pas impossible que le codex 601 qui possède encore aujourd'hui sa forte reliure de bois, recouverte de *cuir blanc* (7), soit précisément l'un de ces deux manuscrits.

(1) La bulle de Grégoire XII cotée aujourd'hui CC 43 aux archives capitulaires, porte la souscription *datum Luce VII idus iulii pontificatus nostri anno IIo.*

(2) Cf. Luigi Nerici, *Storia della Musica in Lucca* (Memorie e documenti per servire alla storia di Lucca, t. XII) p. 22, n. 29. Lucques, 1880. Domenico Barsocchini, *Diario Sacro delle Chiese di Lucca*, p. 41. Lucques, 1836.

(3) Cf. Barsocchini, *Memorie e documenti per servire alla storia di Lucca*, t. V, pars III, p. 691.

(4) *Archiv. Capit.*, 80.

(5) L. Nerici, *op. cit.*, p. 15.

(6) La *Paléographie Musicale* a déjà donné une photographie du ms. 603, t. II, pl. 34.

(7) Le dos du volume a cependant reçu depuis quelques années une nouvelle couverture de cuir noir.

S.-Pierre de Puteolis, fondé au XIe siècle pour des chanoines réguliers, appartenait, il est vrai, dès avant l'année 1095 à l'ordre des camaldules (1). Mais la liturgie camaldule ne différait pas essentiellement de la liturgie bénédictine; car S. Romuald, fondateur de l'ordre, avait adopté le rit monastique pur et simple, tel qu'il l'avait lui-même connu et pratiqué au monastère de Classe à Ravenne (2), où la réforme de Cluny s'était déjà fait sentir. Rien donc de ce côté ne s'oppose à ce que notre antiphonaire ait réellement été écrit pour des camaldules.

Il y a plus. Sa liste de fêtes de saints pourvues d'un office propre, reproduit à peu près à la lettre la nomenclature que nous trouvons consignée dans l'*Ordo Camaldulensis* du XIIIe siècle (3). Nous verrons, il est vrai, que ce sanctoral correspond parfaitement à l'usage romain. Mais cette rencontre pourrait n'être pas fortuite. — Notre Antiphonaire, qui ne mentionne que les fêtes à office propre, n'a rien pour S. Romuald. Mais cela même n'est pas une difficulté, car l'*Ordo Camaldulensis* n'a rien non plus (4). Quoi qu'il en soit, il n'y a pas à douter que nous ayons affaire à un antiphonaire de l'office bénédictin. Nous constaterons même dans la suite qu'il est certainement camaldule.

Notre intention n'est pas de donner à son sujet un aperçu général de l'office institué par S. Benoît. Nous nous contenterons d'expliquer au cours de cette préface les particularités intéressantes que présentent soit le propre du temps, soit le sanctoral dans le manuscrit que nous publions.

Dans son Histoire du Bréviaire, Dom Suitbert Bäumer a parlé longuement des relations étroites qui existent entre les antiphonaires romains et les antiphonaires bénédictins (5). A l'origine même, l'écart ne dut pas être aussi considérable qu'on se l'imagine quelquefois. S. Benoît qui créa une organisation de l'office toute spéciale, ne toucha probablement pas au *texte* de l'antiphonaire et du responsorial de l'Église romaine. Il se contenta d'en modifier les dispositions en changeant le nombre des antiennes et des répons à dire aux heures de la nuit et du jour, et en répartissant les psaumes d'une façon particulière. Somme toute, les deux rites restèrent voisins l'un de l'autre, malgré leurs divergences dans la manière d'ordonner les offices. Au VIIe siècle déjà, un auteur irlandais avait pu remarquer cette affinité : *Est et alius cursus, beati Benedicti, qui ipsum singulariter pauco discordante a cursu Romano; in sua Regula repperies scriptum* (6). Et plus tard, Walafrid Strabon disait encore à propos de l'office

(1) MITTARELLI, *Ann. Camaldul.*, t. II, p. 193; t. III, p. 120 et Append., col. 114-115, 192.

(2) Cf. MITTARELLI, *op. cit.*, t. I, p. 49 et suiv., 57, etc.

(3) Publié par MITTARELLI *op. cit.*, t. VI, Append, col. 151 et ss.

(4) *Ibid.*, col. 161.

(5) S. BAUMER, *Geschichte des Breviers*, l. I, c. VI; lib. II, c. II, III. Fribourg en Brisgau, 1895. Dans la traduction française de Dom R. BIRON, Paris, 1905, mêmes chapitres, au tome I.

(6) Dans HADDAN et STUBBS, *Councils and Ecclesiastical Documents relating to Great Britain and Ireland*, t. I, p. 139-140. Oxford, 1869.

bénédictin : *Quam dispositionem ideo a pastoribus ecclesiarum non interdici putamus quia et vicina est auctoritati Romanæ* (1). Il est même certain qu'au cours des siècles on s'inspira de la Règle bénédictine pour l'organisation de l'office romain; cette influence bénédictine était surtout due aux monastères de Rome groupés autour des grandes basiliques. Les deux rites restèrent ainsi unis l'un à l'autre par leur texte, les différences ne portant guère que sur la répartition des pièces : quelques formules nouvelles purent venir s'ajouter au fonds primitif, mais sans le modifier essentiellement. Nous aurons l'occasion d'en noter quelques-unes au passage.

Le ms. 601 de Lucques est, comme les documents de son époque, conçu selon la forme qu'Amalaire avait donnée à son antiphonaire. Tandis que les Romains, au VIIIe siècle encore, divisaient les pièces chantées de l'office en deux volumes, le *Responsorius* ou *Responsale* et l'*Antiphonarius* ou *Antiphonale* (2), Amalaire suivit l'usage gallican : *Ego secutus sum nostrum usum,* dit-il, *et posui mixtim responsoria et antiphonas* (3). C'est la méthode qui prévalut après lui, comme plus pratique que l'ancienne. Ainsi notre manuscrit contient-il non seulement les antiennes mais tous les répons des offices de jour et de nuit. Il comprend de plus les versets, et souvent l'indication des psaumes jointe aux antiennes. Tout s'y rapporte à l'usage bénédictin, sauf les trois derniers jours de la semaine sainte et l'office des morts, qui suivent l'usage romain.

Dans ses grandes lignes, l'office bénédictin se distingue de l'office romain par la présence, aux dimanches et jours de fête, de 6 antiennes (sauf au temps pascal) et de 4 répons à chacun des deux premiers nocturnes. Au 3e nocturne, l'*ordo* bénédictin prescrit trois cantiques de l'Écriture, au lieu de psaumes, d'où le terme *ad Cantica* que les manuscrits bénédictins emploient d'ordinaire pour désigner ce nocturne (4). Les ℟℟ brefs n'occupent pas la même place dans le romain et dans le monastique. Tandis que l'*ordo* romain les fait réciter aux petites heures exclusivement, S. Benoît a réglé qu'ils ne se diraient qu'à laudes et à vêpres. Ce dernier office n'a que 4 antiennes dans le rit monastique. La distribution du psautier varie aussi du tout au tout : chez les bénédictins, elle est restée telle que S. Benoît l'avait organisée, encore que, avec sa réserve habituelle, il ait dit lui-même ne pas tenir essentiellement à cette disposition.

En tous ces points, le codex 601 est conforme aux prescriptions de la règle de S. Benoît. Ce n'est pas à dire pour cela qu'il représente *la liturgie bénédictine* par excellence. Au moyen âge, surtout à la suite des grandes réformes bénédictines, chaque nation, chaque contrée, presque chaque monastère pouvait avoir son *ordo* spécial. C'est bien *au fond* la même liturgie bénédictine que l'on observe au Mont Cassin et à Cluny,

(1) *De Rebus Ecclesiasticis*, c. XXV; dans HITTORP, *De divinis Officiis*, Paris, 1610, col. 689 E.

(2) Cf *Epistola Pauli Papæ I ad Pippinum Regem*; dans *Mon. Germ. Hist.*, Epist., t. III, 1892, p. 529.

(3) AMALAIRE, *De ordine Antiphonarii*, prolog.; dans HITTORP, *op. cit.*, col. 504.

(4) Cf. Antiphonaire de HARTKER, édition TOMMASI, *Opera*, t. IV, p. 173 et note A; dans la reproduction phototypique de la *Paléographie musicale*, 2e série, t. I, Solesmes, 1900, page 17.

à Bursfeld et à Farfa, mais que de divergences dans la répartition des pièces liturgiques, dans la composition des offices, dans le catalogue des fêtes! On reconnaît partout la structure bénédictine, mais le vêtement varie à l'infini. Il est aisé de s'en rendre compte en confrontant les différents *ordines* qu'a reproduits dom Martène dans son volume IV *De antiquis Ecclesiæ ritibus : De ritibus Monachorum;* ou bien en comparant l'*ordo* de Bernard de Cluny avec l'antiphonaire sangallien de Hartker. La suite de cette étude montrera que notre codex 601 se rapproche tantôt des uns, tantôt des autres, sans être identique à aucun d'eux; seul l'*ordo* camaldule offre avec lui une ressemblance à peu près parfaite; c'est là un trait significatif; car dès l'année 1080, tous les moines de la Congrégation de Camaldoli étaient tenus de chanter l'office *iuxta Ordinem monasteriorum eiusdem congregationis* (1); de telles prescriptions relatives à l'unité de l'office liturgique sont encore rares à cette époque.

Le temporal, ou propre du temps, occupe la majeure partie du manuscrit, p. 1 à 320; il va sans interruption (sauf pour les trois fêtes après Noël) du premier dimanche de l'Avent au XXIVe dimanche après la Pentecôte. La seconde partie, p. 320 à 546, est consacrée au sanctoral et au commun des saints.

Afin de permettre au lecteur d'embrasser d'un coup d'œil le contenu du manuscrit, nous avons dressé un tableau où tous les offices sont représentés dans l'ordre qu'ils occupent; le détail des différentes pièces, notées *in extenso* ou simplement indiquées, rend compte en un instant de la composition de ces offices, en même temps que la désignation du feuillet donne la facilité de s'y référer promptement.

Les pièces sont réparties, suivant les différentes heures de l'office divin, en cinq grandes catégories auxquelles nous avons donné, autant que possible, les noms qui désignent ces mêmes heures dans notre manuscrit : *ad Vesperum I*, *ad Nocturnos seu Vigilias*, *in Matutinis Laudibus*, *ad horas diurnas*, *ad Vesperum II*. Sous la rubrique *Varia*, l'on a groupé des formules liturgiques supplémentaires, qui se rencontrent quelquefois à la suite de certains offices sans rentrer dans leur cadre ordinaire.

Les versets et répons sont désignés par leurs sigles habituels ℣, ℟, ℟ br.; les répons brefs sont ainsi distingués des grands répons. Les antiennes sont représentées par leur initiale *a*. L'astéristique joint à certains de ces sigles indique des pièces dont le texte musical n'est pas transcrit.

Pour réduire, dans la mesure du possible, les dimensions de ce tableau, nous avons souvent réuni plusieurs féries d'une même semaine; il ne faudrait pas en conclure qu'il n'y a pour ces féries ainsi groupées qu'une seule et même série de pièces propres : cela ne se présente qu'une fois, pour les féries pascales, p. 231-233; dans tous les autres cas chaque férie a ses antiennes propres soit pour le *Benedictus*, soit pour le *Magnificat*.

(1) *Constitutiones B. Radulphi*, c. XVIII; dans MITTARELLI, *op. cit.*, t. III, App., col. 521.

DESCRIPTION DE L'ANTIPHONAIRE MONASTIQUE

Codex 601 de Lucques

		Ad Vesperum				Ad Nocturnos seu Vigilias									In Matutinis Laudibus				Ad Horas diurnas				Ad Vesperum				Varia
							In I° Noct.			In II° Noct.			Ad Cantica						ad I	ad III	ad VI	ad VIIII					
					ad Mag.												ad Ben									ad Mag.	
1	Dom. I de Adventu Dñi		℟*	℣*	a	Inv.		℣	4 ℟		℣	4 ℟	a	℣	4 ℟	5 a	℟ br.	℣	a		℣*	℣*	℣*		℟ br.	℣*	a	Post I V. et Laud. aña in hon. B. M. V.
6	Fer. II					Inv.*													a								a	
7	Fer. III, IIII, V, VI																		a								a	
7	Sabb.																		a									
7	Dom. II de Adventu Dñi		℟*		a	Inv.			4 ℟			4 ℟	a	℣	4 ℟	5 a			a								a	
11	Fer. II, III, IIII, V, VI																		a								a	
12	Sabb.																		a									
13	Dom. III de Adventu		℟*		a	Inv.			4 ℟			4 ℟	a		4 ℟	5 a	℟ br.	℣*	a						℟ br.	℣*	a	
16	Fer. II, III, IIII, V, VI																		a								a	
17	Sabb.																		a*									
18	Dom. IIII de Adventu		℟*		a	Inv.			4 ℟		℣*	4 ℟	a	℣*	4 ℟	5 a	℟ br.*	℣*	a									
22	Feria II					Inv.										5 a			a	a*	a	a	a*					
23	Feria III															5 a			a	a*	a*	a	a*					
23	Feria IIII in quattuor temp.								3 ℟							5 a			a	a*	a*	a*	a					
25	Feria V															5 a			a	a*	a*	a*	a					
25	Feria VI								3 ℟							5 a			a	a*	a*	a*	a					
26	Sabb.								4 ℟							4 a			a	a*	a*	a*	a*					
27	Ant. maiores ad Vesp. ante octavum diem Vigiliæ Natalis Dñi (Ant. O)																										a	
29	In Vigil. Natal. Dñi					Inv.		2 ℣*	3 ℟							5 a	℟ br.	℣	a	a*	℣*	a ℣	a ℣*	4 a	℟*	℣*	a	Ad Laud. si venerit in Sabb. 4 añæ.
31	In nocte Natal. Dñi					Inv.	6 a	℣	4 ℟	6 a	℣	4 ℟	a	℣	7 ℟	5 a	℟	℣*	a	a	a ℣	a ℣	a ℣*	5 a	℟ br.	℣*	a	Post V. 9 añæ de Maria Virg.
40	In Nat. Sci Stefani Mart.				a	Inv.	6 a	℣*	4 ℟	6 a	℣	4 ℟	a	℣*	4 ℟	5 a	℟ br.*	℣*	a					4 a*	℟ br.*	℣*	a	
48	In Natal. S. Johannis Evang.				a	Inv.	6 a	℣*	4 ℟	6 a	℣*	4 ℟	a	℣*	4 ℟	5 a	℟ br.*	℣*	a					4 a*	℟ br.*	℣*	a	
56	In Nat. Scor. Innocentum				a	Inv.*	6 a*	℣*	4 ℟	6 a*	℣*	4 ℟	a*	℣*	4 ℟	5 a	℟ br.	℣*	a					4 a*	℟ br.*	℣*	a	
62	Sabb. post Natale Dñi																										a	
62	Dom. I post Natale																		a								a	

63	In Oct. Domini	4 a*	℟*	℣*	a	Inv.*	6 a	℣	4 ℟*	6 a		4 ℟*	a*		℟*	5 a			a								a	
66	In Vigil. Epyphaniæ	1 a*	℟*	℣*	a	Inv.*	6 a	℣	4 ℟	6 a	℣*	4 ℟	a	℣*	4 ℟	5 a	℟ br.	℣*	a	a*	a ℣*	a ℣*	a ℣*	4 a*	℟ br.	℣*	a	4 a. p. Vesp.
76	In Oct. Epyphan.		℟*		a	Inv.*	6 a	℣*	4 ℟*	6 a	℣*	4 ℟*	a		3 ℟*; XII^m ℟	5 a			a					4 a*			a	(XII^m ℟ p. 73.)
79	Dom. I post Oct. Epyph.		℟*		a*	7 Inv.	3 a	℣	4 ℟	3 a	℣*	4 ℟	a	℣	5 ℟	5 a	℟ br.	℣*		a ℣*	a ℣*	a ℣*	a ℣*	4 a	℟ br.	℣*		
87	Fer. II					Inv.	4 a	℣			℣					5 a	℟ br.	℣*	a	a ℣*	a ℣*	a ℣*	a ℣*	4 a	℟ br.	℣*	a	
90	Fer. III					Inv.	3 a	℣			℣*					5 a	℟ br.	℣*	a	a ℣*	a	a	a	4 a	℟ br.*	℣*	a	
93	Fer. IIII					Inv.	3 a		3 ℟	1 a	℣*					5 a	℟ br.	℣*	a	a	a	a	a	4 a		℣*	a	
96	Fer. V					Inv.	4 a	℣*	1 ℟ br.	3 a	℣*					5 a	℟ br.	℣*	a	a	a	a	a	3 a	℟ br.*	℣*	a	
100	Fer. VI					Inv.	3 a	℣*			℣					5 a	℟ br.	℣*	a	a ℣*	a	a	a	3 a	℟ br.*	℣*	a	
103	Sabbato					Inv.	4 a				℣					4 a	℟ br.	℣*	a	a	a*	a*	a*	4 a	℟ br.	℣	a	
106	Dom. I, II, III, IIII, V post Epyph.																		a								a	
108	Dom. in LXXma	a*	℟*		a	Inv.*			4 ℟			4 ℟	a		4 ℟	5 a	℟		a	a	a	a	a		℟		a	6 a p. Vesp.
116	Dom. in LXma		℟*		a	Inv.*			4 ℟			4 ℟			4 ℟	5 a*			a	a	a	a	a				a	4 a p. Vesp.
120	Dom. in Quinquag.		℟*		a*	Inv.*			4 ℟			4 ℟	a		4 ℟	5 a	℟*		a	a	a	a	a				a	3 a p. Vesp.
125	Fer. III cap. ieiunii																		a								a	
126	Fer. V, VI																		a								a	
126	Sabb.																		a									
126	Dom. I in Quadrag.		℟*	℣*	a	Inv.		℣*	4 ℟		℣*	4 ℟	a	℣*	4 ℟	5 a	℟	℣*	a	a	a ℣*	a ℣*	a ℣*		℟	℣*	a	
134	Fer. II, III, IIII, V, VI																		a								a	
136	Sabb.																		a									
136	Dom. II in XL		℟*		a	Inv.			4 ℟			4 ℟	a	℣*	4 ℟	5 a	℟		a	a	a	a	a*		℟		a	
144	Fer. II, III, IIII, V, VI																		a								a	
145	Sabb.								1 ℟										a									
146	Dom. III in XL		℟*		a	Inv.		℣*	4 ℟		℣*	4 ℟	a	℣*	4 ℟	5 a	℟		a	a*	a	a	a		℟		a	
154	Fer. II, III, IIII, V, VI																		a								a	
155	Sabb.																		a									
155	Dom. IIII in XL		℟*		a	Inv.			4 ℟			4 ℟	a		5 ℟	5 a	℟		a	a	a	a	a		℟		a	
163	Fer. II, III, IIII, V, VI																		a								a	2 a p. Vesp. fer. v.
165	Sabb.																		a									

		Ad Vesperum				Ad Nocturnos seu Vigilias									In Matutinis Laudibus				Ad Horas diurnas				Ad Vesperum				Varia
							In I° Noct.			In II° Noct.			Ad Cantica						ad I	ad III	ad VI	ad VIIII					
166	Dom. v de Passione		℟*		ad Mag. a	Inv.		℣*	4 ℟		℣*	4 ℟	a	℣*	4 ℟	5 a	℟	℣*	ad Ben. a	a*	a ℣*	a ℣*	a ℣*		℟	℣*	ad Mag. a	
173	Fer. II, III, IIII, V, VI																		a								a	
175	Sabb.																		a									
175	Dom. in Ramis Palm.		℟*	℣*	a	Inv.			4 ℟			4 ℟	a		4 ℟	5 a	℟		a	a	a	a	a		℟		a	1 a. p. Nonam.
184	Fer. II															5 a			a	a	a	a	a				a	
186	Fer. III															5 a			a	a	a	a	a				a	
187	Fer. IIII															5 a			a	a	a	a	a				a	
189	Fer. V in Cena Dñi						3 a	℣	3 ℟	3 a	℣*	3 ℟	3 a	℣	3 ℟	5 a		℣*	a					5 a		℣*	a	
195	Fer. VI in Parasceven						3 a	℣	3 ℟	3 a	℣	3 ℟	3 a	℣	3 ℟	5 a		℣*	a					5 a		℣*	a*	
201	Sabb. Scō						3 a	℣	3 ℟	3 a	℣*	3 ℟	3 a	℣	3 ℟	5 a		℣	a									
206	In Resurrect. Dñi	1 a	℟*	℣	a	Inv.	1 a	℣	4 ℟	1 a	℣	4 ℟	a	℣	5 ℟	5 a	℟ br.	℣*	a	a	a	a	a	1 a	℟ br.	℣	a	2 a. ad Crucem et 3 a. de M. V., p. V. I et Laud.
216	Fer. II					Inv.	3 a*	℣*											a	a	a	a	a				a	2 a. p. Vesp.
219	Fer. III, IIII, V, VI																		a	a	a	a	a				a	
222	Sabb.																	℣*	a	a	a ℣*	a ℣*	a ℣*					
223	Dom. I p. Pascha	1 a*	℟*	℣*	a	Inv.*	1 a		4 ℟	1 a		4 ℟	a		5 ℟	1 a	℟ br.*	℣*	a	a	a	a	a	1 a*				6 a. post Laudes
231	Fer. II, (IIII, VI)						1 a			1 a						1 a			a	a	a	a	a	1 a				
233	Fer. III, (V, Sabb.)						1 a			1 a						1 a			2 a	a	a	a	a	1 a				1 a. ad Vesp. Sabb.
235	Dom. II						(a*)			(a*)			(a*)						a								a	4 a. p. Laudes
236	Dom. III						(a*)			(a*)			(a*)						a								a	3 a. p. Laud.; 1 a. p. V.
237	Dom. IIII		} ℟*				(a*)		} 4 ℟	(a*)		} 4 ℟	(a*)		} 4 ℟		℟ br.		a						℟ br.		a	5 a. p. Vesp.
242	Dom. V						(a*)			(a*)			(a*)						a								a	2 a. p. Laudes
243	In Letaniis																		a									
243	In Vigil. Ascensionis Dñi																		a*									
244	(In Ascensione Dñi)	1 a	℟*	℣*	a	Inv.	6 a	℣	4 ℟	6 a	℣*	4 ℟	a	℣*	4 ℟	5 a	℟ br.	℣	a		℣*	℣*	℣*	1 a*	℟ br.	℣*	a	
252	Fer. VI					Inv.	(a*)			(a*)						1 a			a*	a	℣*	℣*	℣*					8 a. p. Nonam
254	Dom. post Ascensam Dñi																		a								a	
254	Vig. Pentecostes	1 a	℟*	℣*	a	Inv.	1 a	℣	4 ℟	1 a	℣	4 ℟	a	℣	4 ℟	5 a	℟ br.	℣*	a	a	a ℣*	a ℣*	a ℣*	1 a*	℟ br.	℣	a	1 a. p. Tert.; a. ad proc.

264	Fer. II				Inv.	2 a*			2 a*					1 a			a	a	a* ỹ*	a* ỹ*	a* ỹ*				a	
265	Fer. III, IIII, V, VI																a									a	
267	Sabb.																a										1 a. p. Laud.
267	Historia seu R7R7 Libr. Reg. dic. a Dom. I post Pent. usq. Dom. I Augusti.		R7*		(13) a	Inv.*			4 R7			4 R7			5 R7												
276	R7R7 de Sapientia, a Kal. Aug. usq. in Kal. Septemb.		R7*		(7) a				4 R7			4 R7			4 R7												
281	R7R7 de Iob a Kal. Sept. usq. in medium mensis eiusd.		R7*		(6) a				4 R7			4 R7			4 R7												
288	R7R7 de Tob. Judith et Esdra (Esther), usq. in Kal. Octob.		R7*		(6) a				4 R7			4 R7			5 R7												
294	R7R7 de Machab., usq. ad Kal. Novembris		R7*		(8) a				4 R7			4 R7			4 R7												
301	R7R7 de Prophet., in Novemb.		R7*		(6) a				17 R7																		
309	Dom. p. Pent. I-XVII																a									a	
317	Sabb. in XII Lect.																a										
317	Dom. XVIII-XXIIII																a									a	
320	In Nat. S. Lucie Virg.		R7*		a	Inv.			1 R7			1 R7			1 R7	5 a			a						4 a*		a	
323	In Nat. S. Thome Apli				a*								a*				a*									(a)	
323	In Nat. S. Sebastiani		R7*		a	Inv.*	6 a	ỹ*	4 R7	6 a	ỹ*	4 R7	a	ỹ*	4 R7	5 a			a						4 a†		a	
331	In Nat. S. Agnetis V.		R7*		a		6 a	ỹ*	4 R7	6 a	ỹ*	4 R7	a	ỹ*	4 R7	5 a	R7 br.*	ỹ*	a						4 a†		a	
339	In Conversione S. Pauli		R7*		a	Inv.	6 a	ỹ*	4 R7	6 a	ỹ*	4 R7	a	ỹ*	4 R7	5 a*			a						4 a†		a	
347	In Purificatione S. Marie		R7*	ỹ*	a	Inv.	6 a	ỹ*	4 R7	6 a	ỹ*	4 R7	a	ỹ*	4 R7	5 a	R7 br.	3 ỹ*	a						4 a*		a	
356	In Nat. Sce Agathe		R7*		a		6 a	ỹ	4 R7	6 a	ỹ*	4 R7	a	ỹ*	4 R7	5 a	R7 br.*	ỹ*	a						4 a†		a	
364	In Cathedra S. Petri		R7*	ỹ*	a*	Inv.*	6 a*	ỹ*	4 R7*	6 a*	ỹ*	4 R7*	a	ỹ*	4 R7*	5 a*	R7 br.		a*						4 a*		a	
366	In Nat. S. Benedicti		R7*	ỹ*	a	Inv.	6 a	ỹ*	4 R7	6 a	ỹ*	4 R7	a	ỹ*	4 R7	5 a	R7 br.*	ỹ*	a						4 a†		a	
376	In Annuntiat. S. Marie		R7*	ỹ*	a	Inv.	6 a	ỹ*	4 R7	6 a	ỹ*	4 R7	a	ỹ*	4 R7	5 a	R7 br.*	ỹ*	a						4 a†		a	
384	In Nat. unius Martyris		R7 br.*	ỹ*					3 R7																		
385	In Nat. S. Marci								4 R7*			4 R7*			4 R7*												
385	In Nat. plur. Martyrum				a	Inv.	1 a		4 R7	1 a		4 R7	a		4 R7	5 a			a	a	a*	a*	a*		a*		a	
392	In Nat. SS. Philippi et Jacobi		R7*		a	Inv.*	1 a*		4 R7*	1 a*		{1 R7 / 3 R7*	a*		4 R7*	5 a			a								a	
395	In Inventione S. Crucis		R7*	ỹ*	a	— De Comm. plurim. Martyrum. —							a	ỹ*	4 R7	5 a	R7 br.	ỹ*	a		ỹ*	ỹ*	ỹ*	1 a*	R7 br.*	ỹ*	a	1 a. p. V. I; 3 a. p. V. II.

		Ad Vesperum				Ad Nocturnos seu Vigilias										In Matutinis Laudibus				Ad Horas diurnas				Ad Vesperum				Varia
							In I° Noct.			In II° Noct.			Ad Cantica							ad I	ad III	ad VI	ad VIIII					
					ad Mag.														ad Ben.								ad Mag.	
400	In Nat. S. Johis Baptiste		℟*	℣*	a	Inv.	6 a	℣*	4 ℟	6 a	℣	4 ℟	a	℣*	4 ℟	5 a	℟ br.	℣	a		℣	℣	℣	4 a†	℟ br.	℣*	a	
409	In Nat. SS. Johis et Pauli				a				3 ℟							5 a			a									
411	In Vig. Sci Petri Apostoli		℟*	2 ℣	a	Inv.	6 a	℣	4 ℟	6 a	℣*	4 ℟	a	℣*	4 ℟	5 a	℟ br.	℣*	a					4 a	℟ br.*	℣*	a	
422	In Nat. S. Pauli				a	Inv.*	6 a	℣	4 ℟	6 a	℣*	4 ℟	a	℣*	4 ℟	5 a		℣*	a					4 a†			a	
432	In Vincula S. Petri		℟*		a*	Inv.*	6 a*		4 ℟*	6 a*		4 ℟*	a*	℣*	4 ℟*	5 a*	℟ br.*		a*					4 a*	℟ br.*		a*	
432	In Vig. S. Laurentii		℟*	℣*	a	Inv.	6 a	℣*	4 ℟	6 a	℣*	4 ℟	a	℣*	4 ℟	5 a		℣*	a					4 a†			a	
442	In Vig. Assump. S. Marie		℟*	℣*	a	Inv.	6 a	℣	4 ℟	6 a	℣*	4 ℟	a	℣*	4 ℟	5 a	℟ br.	℣*	a					4 a†	℟ br.*	℣*	a	3 a. p. Vesp. II.
450	In Decollatione S. Johannis Baptiste		℟*	℣*	a	Inv.*	6 a*	℣*	4 ℟	6 a*	℣*	4 ℟	a	℣*	4 ℟	5 a	℟ br.*	℣*	a					4 a*			a	
455	In Nativitate S. Marie		℟*	℣*	a	Inv.	6 a	℣*	4 ℟	6 a	℣*	4 ℟	a	℣*	4 ℟	5 a	℟ br.*	℣*	a					4 a*			a	
462	In Exaltatione S. Crucis		℟*	℣*	a*	—	De Comm. plurim. Martyrum					—	a	℣*	4 ℟*	5 a	℟ br.*	℣*	a					4 a			a*	
464	In Sci Michahelis		℟*	℣*	a	Inv.	6 a	℣*	4 ℟	6 a	℣	4 ℟	a	℣	4 ℟	5 a	℟ br.	℣*	a					4 a*	℟ br.	℣	a	{a. p. Laudes
473	In Vig. Omnium Scōrum	4 a	℟*	℣*	a	Inv.	6 a	℣*	4 ℟*	6 a	℣*	4 ℟*	a	℣*	4 ℟	5 a	℟	2 ℣*	a	a	a	a	a	4 a*	℟ br.*	℣*	a	{a. p. Vesp. II.
480	In Nat. S. Martini Epi.		℟*	℣*	a	Inv.*	6 a	℣*	4 ℟	6 a	℣*	4 ℟	a	℣*	4 ℟	5 a		℣*	a					4 a†			a	
488	In Nat. S. Cecilie Virg.		℟*	℣*	a	Inv.*	6 a	℣*	4 ℟	6 a	℣*	4 ℟	a*	℣*	4 ℟	5 a			a					4 a†			a	
494	In Nat. S. Clementis M.		℟*		a				1 ℟			1 ℟			1 ℟	5 a	℟ br.*		a								a	
497	In Vig. S. Andree		℟*	℣*	a	Inv.*	6 a	℣*	4 ℟	6 a	℣*	4 ℟	a	℣*	4 ℟	5 a			a								a	
505	In Nat. Apostolorum		℟ br.	℣*	a	Inv.	6 a	℣*	4 ℟	6 a	℣*	4 ℟	a	℣*	4 ℟	5 a	℟ br.*	℣*	a				{pl. apl.	4 a	℟ br.*	℣*	a	
512	In Nat. plur. Martyrum		℟ br.	℣	a	Inv.	6 a	℣*	4 ℟	6 a	℣*	4 ℟	a	℣*	4 ℟	{5 a	℟ br.*	℣*	{a				{un. apli.	4 a*	℟ br.*	(℣*)}		
521	In Nat. unius Martyris		℟ br.*	℣*	a	Inv.*	6 a	℣*	4 ℟	6 a	℣*	4 ℟	a	℣*	4 ℟	5 a	℟ br.*	℣*	a					4 a*	℟ br.*	℣*	a*	
529	In Nat. Conf. Pontificum		℟ br.*	℣*	a	Inv.*	6 a	℣*	4 ℟	6 a	℣*	4 ℟	a	℣*	4 ℟	5 a	℟ br.	℣*	a					4 a	℟ br.*	℣*	a	5 a. p. Vesp. II.
529	In Nat. Doctorum												a	℣*	1 ℟									4 a*	℟ br.*	℣*	a	7 a. p. Vesp. II.
539	In Nat. Conf. qui non est pontifex		℟ br.*	℣*	a*	Inv.*	6 a*	℣*	4 ℟*	6 a*		4 ℟*	a*	℣*	4 ℟*	5 a	℟ br.*	℣*	a*								a	
540	In Nat. Virginum		℟ br.*	℣*	a	Inv.*	6 a	℣	4 ℟	6 a	℣*	4 ℟	a	℣*	4 ℟	5 a	℟ br.*	℣*	a					4 a*	℟ br.*	℣*	a*	
546	In Dedicatione Ecclesie		℟*	℣*	a	Inv.	6 a	℣	4 ℟	6 a	℣*	4 ℟	a	℣	4 ℟	5 a	℟ br.	℣*	a	a*	a*	a*	a*	4 a*	℟ br.*	℣*	a	
553	In Agenda Mortuorum						3 a	℣	3 ℟	3 a	℣	3 ℟	3 a	℣*	4 ℟	5 a		℣*	a					5 a		℣*	a	1 a. p. Laud.; 1 a, 1 ℟ p. Vesp.

ANTIPHONAIRE MONASTIQUE
DE LUCQUES

Les quelques indications qui suivent n'ont d'autre but que de guider le lecteur dans l'étude du document monastique dont nous entreprenons la publication. Nous ne prétendons pas résoudre tous les problèmes qu'il pourra présenter, ni expliquer par le menu l'ordonnance de tous les offices liturgiques qui s'y trouvent mentionnés. Il nous suffira de donner une orientation générale et d'élucider les points les plus obscurs en comparant notre antiphonaire avec les documents du même âge ou du même rit bénédictin. Nous indiquons ici rapidement ceux qui nous ont le plus servi.

En dehors des antiphonaires déjà publiés et des nombreux manuscrits, appartenant pour la plupart à l'Italie du Nord, que nous possédons en photographies, un document s'imposait tout d'abord à notre attention, l'*ordo de Cluny* dont l'influence sur la liturgie bénédictine s'est fait sentir en Italie dès le XIe siècle. Il offre avec notre manuscrit plusieurs points de contact; mais les divergences sont d'autre part suffisantes pour attester que nous n'avons pas affaire à un antiphonaire clunisien. Ce n'est pas non plus un document cistercien; car le *rit de Citeaux*, qui a très peu varié depuis les origines, présente certaines particularités très significatives, dont on ne trouve pas trace dans notre antiphonaire.

L'*ordo camaldule*, rédigé en 1253 par le Prieur Martin III, est au contraire en accord presque constant avec notre manuscrit, ce qui nous a donné à penser que celui-ci est lui-même camaldule. Pour mieux établir cette conclusion, nous avons confronté le texte de notre antiphonaire avec le *bréviaire camaldule* imprimé en 1484, dont le colophon porte la mention suivante : *Petrus Delphinus Venetus Gen. Ca[maldulensis] hoc opus multis antea locis depravatum accuratissime reddidit diligentia emendatum..*(1) Ces deux documents marquent un état liturgique plus avancé; mais il est manifeste qu'ils représentent un rit identique à celui de notre antiphonaire du XIIe siècle; en maint endroit, du reste, celui-ci a subi des corrections de seconde main, en parfait accord avec l'*ordo* et le bréviaire camaldules.

Nous ne connaissions malheureusement jusqu'ici, en dehors du codex 601 de Lucques, aucun autre manuscrit qui présentât les mêmes caractéristiques. Mais la Providence nous vint en aide de la façon la plus inattendue, en nous faisant parvenir de *Tolède* un manuscrit d'origine *italienne*, non seulement apparenté, mais presque identique à celui de Lucques (Bibl. de la Cathédrale de Tolède, *cod. 48. 14*). Même ordonnance des offices, même notation musicale, mêmes particularités liturgiques. Seule l'écriture diffère un peu;

(1) Cf. MITTARELLI, *Annales Camaldulenses*, t. VII, p. 321.

elle est plus ancienne et date sans aucun doute des premières années du XIIe siècle. Certaines divergences de détail trahissent du reste une liturgie antérieure à celle du codex 601. Sur quelques points en effet celui-ci concorde avec l'*ordo* de 1253 et le bréviaire de 1484, alors que le manuscrit de Tolède retient une disposition plus ancienne. A part cela, les deux manuscrits offrent une ressemblance parfaite. Ce sont, à n'en pas douter, deux représentants du même type liturgique, de ce vieux rit camaldule que le bréviaire de 1484 retenait encore assez pur, mais que le nivellement opéré au XVIIe siècle devait faire tomber dans l'oubli le plus complet. Nous aurons donc bien garde de séparer ces deux témoins à peu près contemporains : ce que nous dirons de l'un devra s'entendre également de l'autre; les divergences de quelque importance seront du reste notées au passage, selon qu'elles se présenteront au cours du calendrier liturgique que nous allons suivre dans ses développements.

LE PROPRE DU TEMPS

§ I. L'Avent. — Noël. — Le Temps après Noël

Suivant l'usage à peu près général au XIIe siècle, le propre du temps débute avec l'Avent. Antérieurement à cette époque, la coutume était au contraire de commencer l'année liturgique à la vigile de Noël; les dimanches de l'Avent étaient alors renvoyés tout à la fin des recueils. Leur nombre même avait varié dans l'antiquité; on avait quelquefois quatre, souvent cinq et même jusqu'à six dimanches avant la Nativité (1). Notre antiphonaire ne nous donne que quatre semaines.

Les dimanches ont chacun une série complète de répons prolixes, qui sont tous dans les documents romains; l'ordre seul diffère. L'un de ces grands répons est assigné aux vêpres du samedi; nous reviendrons plus loin sur ce fait. Chaque dimanche possède aussi un invitatoire particulier. Le cardinal Tommasi croit que c'était là une création bénédictine (2) : l'ancien rit romain n'avait en effet pour tout l'Avent qu'un seul invitatoire, *Regem venturum,* celui qui dans notre document est indiqué pour les féries (à la *feria* II de la Ire semaine, p. 6) des trois premières semaines (3).

Au premier dimanche, on remarque après les antiennes *ad Magnificat* et *in Evangelio* une antienne *ad honorem S. Mariæ*, qui devait évidemment servir pour tout l'Avent.

(1) Cf. Amalaire, *De eccl. offic.*, l. III, c. XL; dans Hittorp, 437.

(2) Tommasi, *Opera*, t. IV, p. 172 (A), 321 (A).

(3) Les féries de la IVe semaine (p. 22) empruntent en effet leur invitatoire au IVe dimanche, conformément à cette prescription de l'*Ordo Camaldulensis*, c. XXI : « Feria II in adventu Domini ad invit. *Regem venturum*, quod dici debet diebus ferialibus donec invitatorium *Prope est iam Dominus* » incipiatur. Mittarelli, *Ann. Camald.*, t. VI, App., col. 94. Cf. *Ordo* de Cluny, II, c. III; dans Hergott, *Vetus discipl. monast.*, p. 285.

L'antiphonaire romain de S.-Pierre et le XIe *ordo* romain, de l'an 1143, ont une mémoire du même genre pour les féries seulement (1). L'*ordo* de Bernard de Cluny l'étend aux dimanches :

Commemoratio S. Crucis tunc dimittitur ... unde et post Vesperos regulares non ad sanctam Crucem, sed ad sanctam Mariam processio agitur, ad quam ℟. *Ave Maria* cantatur, et post Matutinum ℟. *Ecce Virgo*... sicut et per totum Adventum. (2).

Les trois versets qui sont indiqués à la suite des laudes (p. 6) sont destinés aux petites heures, bien que le manuscrit de Lucques n'en dise rien. L'antiphonaire de Tolède le dit formellement, *ad III ℣ Timebunt*, etc. (f° 4, r°), et voici ce qu'on lit dans l'*ordo* de Cluny à propos de ces trois versets :

Ad Horas versus *Timebunt gentes nomen tuum*, *Memento nostri Domine*, *Domine Deus*, qui et per totum Adventum tenentur (3).

Les antiennes pour ces heures ne sont pas spécifiées ; c'est probablement que, comme à Cluny,

In omnibus dominicis antiphonæ quæ cantantur ad tertiam lectionem (vid. ad Laudes) (4) cantantur ad Primam et ad tres sequentes Horas ; in privatis autem diebus non aliæ cantantur quam cottidianæ, usque ad septimanam ieiunii quatuor temporum (5).

La quatrième semaine, celle des Quatre-temps, est en effet beaucoup plus riche que les trois autres. Chaque jour a des antiennes propres pour les petites heures ; les antiennes de laudes se renouvellent aussi à chaque férie, particularité attestée dejà par Amalaire : *Ipsa quarta hebdomada singularis est et habet in matutinali officio per quamque feriam antiphonas proprias in psalmis* (6). De plus les trois féries des Quatre-temps ont chacune trois répons. Rappelons à ce sujet que l'office férial, selon le rit monastique, ne comporte que 3 leçons et 3 répons après les six psaumes du premier nocturne. Aux antiennes des laudes de chaque férie de cette quatrième semaine, le copiste a pris soin de joindre l'indication des psaumes à chanter : c'est la reproduction exacte de l'ordre prescrit par S. Benoît dans le chapitre XIII de sa règle, *privatis diebus qualiter Matutini agantur*.

L'antienne de *Benedictus* du IVe dimanche présente une particularité textuelle de quelque importance : *Quomodo fiet istud, Angele Dei*, QUIA VIRUM NON COGNOSCO (p. 22). Plusieurs antiphonaires manuscrits, italiens, français, allemands, comme les anciens documents

(1) Antiph. de S.-Pierre, éd. TOMMASI, *Opera*, t. IV, p. 22. — *Ordo Romanus* XI, 5, éd. MIGNE. P. L, t. LXXVIII, c. 1028.

(2) *Ordo Cluniac.*, p. II, c. I, ed. HERGOTT, p. 283 ; cf. *Consuetudines Farfenses*, ed. B. ALBERS, 1900.

(3) *Ibid.*, p. 284. Cf. Antiph. de Hartker, *Paléogr. music.*, 2e série, I, p. 19 ; TOMMASI, IV, 174.

(4) C'est ainsi que l'*ordo* de Cluny désigne souvent l'office de laudes : cf. *ibid.*, c. III, p. 285.

(5) *Ordo Cluniac.*, l. c., p. 284.

(6) *De ecclesiasticis officiis*, l. III, c. XL, HITTORP, col. 437D. Cf. *De ordine antiphonarii*, c. XII.

imprimés, ont la leçon : *Quomodo fiet istud..* QUIA VIRUM IN CONCIPIENDO NON PERTULI(1). Celle-ci est peut-être plus ancienne, sans que l'on puisse dire d'où elle vient. L'antienne est empruntée à S. Luc, ch. I, ℣. 34. Mais la variante doit être « de style ecclésiastique »; elle ne se trouve dans aucun texte connu de l'ancienne Vulgate, ni dans aucun Évangile apocryphe. La leçon, *quia virum non cognosco*, que présentent nos deux manuscrits de Lucques et de Tolède, trahit évidemment l'intention de se rapprocher du texte de S. Luc. Un bréviaire noté de Brescia (aujourd'hui à Oxford, Bodléienne, *Miscell. liturg.*, cod. 366) du XIe siècle a *virum in concipiendo non pertuli*, mais le copiste chargé de transcrire la musique, a substitué les mots *non cognosco* à la phrase originale, et a reproduit une mélodie s'adaptant à cette formule plus courte. Le manuscrit de Tolède (f° 14, v°) offre un détail plus curieux encore : le copiste avait d'abord écrit *quia virum in concipiendo non pertuli;* il a gratté ensuite pour transcrire la formule abrégée à laquelle correspond du reste son texte musical. Il serait somme toute difficile de dire où se trouve la leçon primitive.

Comme les documents romains, nos deux antiphonaires limitent à huit le nombre des grandes antiennes O; ils suivent de plus sensiblement l'ordre de ces mêmes documents, au lieu de se conformer à celui qu'indique Amalaire dans son *De ordine antiphonarii* (c. XIII). — La rubrique qui les annonce, dans l'antiphonaire de Lucques, mérite d'être notée : *Antiphonæ maiores ad Vesperum ante octavum diem vigiliæ Natalis Domini,* O Sapientia, etc. (p. 27). Elle se retrouve textuellement — et la rencontre ne saurait être fortuite — dans l'*ordo* camaldule déjà cité : *Antiphonæ maiores, vid.* O Sapientia, *ante octavum diem vigiliæ Nativitatis Dominicæ sunt inchoandæ*(2), et dans le bréviaire camaldule de 1484 : *Antiphonæ maiores, id est* O Sapientia, *ante octavum diem vigiliæ Nativitatis Domini sunt inchoandæ...*

La Vigile de Noël n'a qu'un office férial avec ses trois répons au premier nocturne, et les psaumes fériaux à laudes, en place des psaumes du dimanche, *Dominus regnavit*, que prescrivent l'*ordo* de Cluny (3) et la plupart des coutumiers monastiques (4). Le cas où elle pourrait tomber un dimanche n'est pas prévu, mais bien celui où elle viendrait à être célébrée le samedi : on remarque en effet (p. 30), dans la série des antiennes de laudes, deux pièces supplémentaires, *Ad te Domine* et *Expectetur* accompagnées de l'indication du psaume *Deus exaudi* et du cantique *Audite* du samedi, et de la mention (dans le manuscrit de Tolède et le bréviaire de 1484), *si venerit in sabbato hæ duæ antiphonæ dicantur.*

(1) Antiph. de Compiègne, IXe s. P. L., t. LXXVIII, col. 730A; Hartker, p. 38; éd. TOMMASI, IV, 182; antiph. de S.-Pierre de Rome, éd. TOMMASI, IV, 34. Les mss. 602, f° 12 v° et 603, f° 11 v° de Lucques, offrent aussi cette leçon; il en va de même d'une vingtaine d'antiphonaires des Xe-XIIe siècles et de provenance diverse, qu'il serait trop long d'énumérer. — AGOBARD († 840) ne semble pas l'avoir connue; autrement n'aurait-il pas protesté contre cette falsification du texte évangélique? Cf. Son *Liber de correctione antiphonarii*, c. VII (P. L., t. CIV, 332) où il cite la parole de la Vierge Marie, *Quomodo fiet istud, quia virum non cognosco*, comme dans notre ms. 601 de Lucques.

(2) *Ordo Camald.*, c. XXII, MITTARELLI, VI, App., col. 95.

(3) HERGOTT, *Vet. discipl.*, p. 286.

(4) MARTÈNE, *op. cit.*, p. 262.

Une particularité se présente au troisième nocturne de l'office de Noël : au lieu de quatre répons, l'on en trouve sept, dont le dernier seul a le *Gloria*. Les anciens antiphonaires ont quelque chose d'analogue; celui de Compiègne ne contient pas moins de dix-sept répons au 3e nocturne(1), Hartker en a dix (p. 47-50). Il est possible que l'on ait là une trace de l'antique usage romain, qui sanctifiait la nuit de Noël en lui consacrant deux offices des vigiles (2). *Ad Vigiliam debet remanere pontifex per totam noctem*, dit encore au XIIe siècle le XIe *ordo* romain(3). — L'office de cette fête de la Nativité est, à peu de choses près, celui que l'on trouve dans Hartker et dans l'*ordo* de Cluny.

Il convient toutefois de noter la particularité que présente, dans nos deux antiphonaires, la première antienne des laudes de Noël, *Ante luciferum genitus... hodie nasci dignatus est*. Les documents monastiques et romains ont d'ordinaire comme aujourd'hui l'antienne *Quem vidistis pastores*. C'est du moins ce que nous avons constaté soit dans les antiphonaires édités de Compiègne, de S.-Gall, de S.-Pierre de Rome (4), soit dans divers manuscrits des Xe, XIe et XIIe siècles, antiphonaires romains de Brescia (Oxford, *Misc. lit.*, 366), Florence (Archevêché), Lucques (Chapitre, no 602), antiphonaires bénédictins de Lucques (*ib.*, 603), de S.-Maur-des-Fossés (Paris, B. N. 12044) (5), antiphonaire cistercien de S. Maria de Morimondo (Paris, B. N., n. a. 1410), etc. Les seuls documents qui, à notre connaissance, indiquent l'antienne *Ante luciferum* comme les manuscrits de Tolède et de Lucques sont l'*ordo camaldulensis*, au chapitre XXVII (6), et le bréviaire de 1484.

A la suite des secondes vêpres de Noël, nos antiphonaires donnent neuf antiennes intitulées *de Sancta Maria* (p. 39), toutes relatives au mystère de la Nativité du Sauveur; mais leur emploi n'est pas spécifié. Le ms. 603 de Lucques a huit pièces analogues, avec le titre *Ant. per totam Nat*[*ivitatem*]. L'antiphonaire de Hartker (p. 53) les appelle *Ant*[*iphonæ*] *de Natale Domini* (7). Une rubrique de l'antiphonaire de S.-Pierre de Rome (8) prouve qu'il s'agit ici d'une mémoire de Notre-Dame, que l'on devait dire chaque jour, à vêpres, après l'antienne de la Nativité.

Les trois fêtes de saint Étienne, de saint Jean et des saints Innocents sont les seules qui soient restées mêlées au propre du temps. Elles sont traitées de façon identique : tout l'office est propre à la fête, sauf les quatre antiennes et les quatre psaumes des secondes

(1) MIGNE, P. L., t. LXXVIII, c. 734-735.

(2) Cf. TOMMASI, IV, p. 39.

(3) Cf. Dr. P. WAGNER, *Ursprung und Entwicklung der liturg. Gesangsformen*, p. 137, Fribourg, 1901. (Dans la traduction française de l'abbé BOUR, p. 136, Tournai, 1904).

(4) Cf. Dr. WAGNER, *op. cit.*, p. 185-186; éd. française, p. 182-183.

(5) *Ibid.* — Amalaire dit avoir introduit dans son antiphonaire, comme première antienne de laudes, l'ant. *Genuit puerpera regem.* (*De ord. Ant.*, c. XV. HITTORP, col. 525 A).

(6) MITTARELLI, *op. cit.*, t. VI, App., col. 101.

(7) TOMMASI, *Opera*, t. IV, p. 188.

(8) *Ibid.*, p. 42.

vêpres qui sont empruntés à la Nativité; c'est encore l'usage actuel. Mais, d'après dom Martène, cette coutume était, au XIIe siècle, relativement récente. Dans les plus anciens *ordines* monastiques, ces trois fêtes ont leurs antiennes et psaumes propres aux secondes vêpres. C'est ce qu'indiquent Bernard de Cluny (1) et l'antiphonaire de Hartker (2). A la fin du XIe siècle, Bernold de Constance affirme aussi dans son Micrologue que c'était l'ancien usage : *Omnes authentici antiphonarii secundam vesperam sancto Stephano concedunt ex integro* (3), ce qu'il semble appliquer également aux jours suivants.

Le dimanche dans l'Octave de la Nativité ne possède que deux antiennes propres : c'est que, d'après l'*ordo* de Cluny, l. II, c. VI, tout l'office de ce jour était pris à la Nativité. D'après notre ms., p. 62-63, on ne voit pas à quoi se rapportent exactement les deux antiennes données *in extenso*. La première porte le titre *ad V*[*esperum*] *A*[*ntiphona*] *Erat Joseph;* la seconde, simplement *A*[*ntiphona*] *Puer Jesus*. C'est une erreur de copiste, qu'il est aisé de corriger d'après l'*ordo* clunisien : " In Evangelio, *Erat Joseph*, ad Vesperas *Puer Jesus* " (4). L'*ordo* camaldule fournit la même indication et il mentionne en plus, comme notre antiphonaire, l'antienne du samedi précédent : " Sabbato præcedente... aña de dominica *Dum medium silentium* decantetur " (5).

On doit remarquer aux premières vêpres de l'Épiphanie, *in vigilia Epiphaniæ ad Vesperum* (p. 66), l'emploi d'une seule antienne de la fête, *Stella ista*, avec les quatre psaumes de la férie; ce dernier point, que n'indique pas l'antiphonaire de Lucques, nous est fourni par l'antiphonaire de Tolède (f° 49, v°); les premières vêpres de Pâques et de la Pentecôte présentent la même particularité. Plus tard les Camaldules, comme les Cisterciens, étendirent à l'office de laudes du dimanche et des saints l'emploi d'une seule antienne avec les psaumes d'usage.

Les antiennes des petites heures, le jour de l'Epiphanie, sont différentes de celles de laudes, ce qui contredit cette règle de l'*ordo* de Cluny : *Antiphonæ quæ et cantatæ sunt ad Laudes* (*Epiphaniæ*), *eædem cantantur ad diurnas horas* (6). Mais cette disposition est conforme au bréviaire des Camaldules de 1484 et aussi à leur *ordo* de 1253, suivant lequel, aux jours dans l'Octave, *ad horas diei canantur antiphonæ sicut in Epiphania* (7), ce qui est dit pour les distinguer des antiennes de laudes, *Ante luciferum*, qu'il mentionnait quelques lignes plus haut. Pour les secondes vêpres au contraire, on reprend de nouveau les antiennes de la Nativité, selon l'usage presque universel (8). Les quatre

(1) *Ordo Cluniac.*, II, c. VI, éd. HERGOTT, p. 290. Cf. MARTÈNE, *De ant. ritibus Monachorum*, l. III, c. V, 8. col. 282.

(2) TOMMASI, IV, p. 191, 192, 194.

(3) *Micrologus*, c. XXXV, HITTORP, col. 754. Cf. HONORIUS d'Autun, *Gemma animæ*, l. IV, c. CXVII, HITTORP, col. 1329.

(4) *Ordo Cluniac.*, II, c. VI, HERGOTT, p. 292.

(5) *Ordo Camald.*, I, c. XXXIII, MITTARELLI, VI, App., col. 106.

(6) HERGOTT, *op. cit.*, p. 294.

(7) *Ordo Camald.*, I, c. XXXVI, MITTARELLI, *op. cit.*, VI, App., col. 110.

(8) Cf. MARTÈNE, *De ant. rit. Monach.*, c. VI, 28, col. 295; *Ordo Camald.*, I, c. XXXV.

antiennes supplémentaires, ajoutées à la suite de l'ant. *ad Magnificat*, sont en rapport avec la fête (1). Hartker en a reproduit quinze du même genre, auxquelles il a donné le titre *Item Antiphonæ unde supra* (p. 77-78). Elles étaient destinées au chant du *Benedictus* et du *Magnificat* durant l'Octave; le bréviaire de 1484 les donne en effet sous cette rubrique, *hæ antiphonæ quotidie ad* Ben. *et* Mag. *per Octavam dicantur.*

Après le jour Octave de l'Épiphanie, lequel est consacré à la mémoire du baptême du Christ (2), nous trouvons groupé tout ce qui concerne l'office dominical et l'office férial *per annum*. Le dimanche et chacun des jours de la semaine sont dotés de leurs antiennes et versets pour tous les offices du jour et de la nuit. Les psaumes sont indiqués à la suite de leurs antiennes respectives, ce qui rend un compte exact de la distribution très spéciale du psautier bénédictin. D'après la prescription si discrète de la règle de S. Benoît, les psaumes les plus longs doivent être divisés en deux *Gloria* (3). C'est ce qui explique qu'à certaines féries, nous rencontrons quatre antiennes au lieu de trois au premier nocturne, ou, par contre, trois antiennes au lieu de quatre à vêpres. Au second nocturne, il y a variété selon les temps, trois antiennes pour la Septuagésime et le Carême, un seul *Alleluia* pour les autres saisons de l'année (4).

A ces pièces destinées à toutes les féries *per annum* sont jointes des séries de répons, qui celles-là ne concernent que les dimanches et féries depuis l'Octave de l'Épiphanie jusqu'à la Septuagésime. Ces répons sont empruntés aux psaumes, d'où leurs noms de *Responsoria de psalmis* (Hartker, p. 83), *de psalterio* (Amalaire, *De ord. ant.*, c. XXVII), ou *Historia de psalmista* (*Ordo romanus* XI, 28). Chacune des féries a trois répons, à propos desquels il importe de relever la judicieuse observation du cardinal Tommasi, dans ses notes à l'antiphonaire de Hartker :

℟℟. de psalmista in feriis ex iis psalmis desumuntur, qui iisdem feriis cantantur ad Nocturnum. — Habemus maximas gratias monachis S. Galli, qui Romanum hunc ordinem servavere in descriptione huius antiphonarii, licet secundum monasticum ritum alios canerent psalmos ad Nocturna (5).

Ce fait curieux n'est pas particulier à l'antiphonaire de S.-Gall; les répons en question sont encore au bréviaire monastique et aux mêmes jours. Ce sont à peu près les mêmes que dans notre codex 601. Or ils ne concordent nullement avec la distribution du psautier bénédictin, mais bien avec celle du bréviaire romain. Ainsi à la *feria* III, les 3 ℟. *Auribus percipe*, *Statuit Dominus*, *Ego dixi* (6), sont empruntés aux psaumes 38, 39 et 40 qui, au romain, se disent bien le mardi, mais qui, au monastique, sont affectés à la *feria* II. De même les ℟℟. de la *feria* V, *Deus in te speravi*, *Repleatur os meum*, *Gaudebunt labia*, sont

(1) Cf. AMALAIRE, *De ord. antiph.*, c. XXIII, HITTORP, col. 530.
(2) Cf. AMALAIRE, *De eccl. officiis*, l. IV, c. XXXIV, HITTORP, col. 491.
(3) *Reg. Bened.*, c. XIII, XVIII.
(4) *Reg. Bened.*, c. XV.
(5) TOMMASI, IV, p. 200, note (B).
(6) Ce sont les mêmes que dans le bréviaire actuel.

tous tirés du psaume 70 qui appartient dans le romain au jeudi, dans le monastique au mercredi. Ceci prouve suffisamment que cette ordonnance des répons fériaux est toute romaine, et que l'office monastique l'a faite sienne sans y rien changer.

Les premières vêpres du dimanche offrent aussi une particularité que nous avions signalée en passant à propos des dimanches de l'Avent, et que nous rencontrerons souvent dans la suite, comme notre tableau en témoigne. L'office bénédictin a chaque jour à vêpres, — c'est une de ses caractéristiques — un répons bref avant l'hymne. Ici nous avons affaire à un grand répons semblable à ceux des matines. Voici ce qu'en dit l'*ordo* camaldule :

Sabbato canitur ad Vesperum ℟. *Deus qui sedes;* dominica sequenti ex ordine historiam *Domine ne in ira tua* canendo.

Puis il énonce la règle relative à ce répons de vêpres :

Notandum est quod quando mittitur historia, mittitur dominicis diebus, vel sanctorum festivitatibus. Sabbato seu vigilia unum ℟. de historia canitur et de dominica tantum antiphona... dicatur (1).

Cette règle s'applique à la lettre à notre antiphonaire pour les dimanches et les fêtes de saints pourvues d'une *historia*, c'est-à-dire d'un office propre.

A noter enfin à propos de l'office férial, la double série de répons au 1er nocturne. Nous avons parlé des trois ℟. qui servent de l'Épiphanie à la Septuagésime. Le répons bref qui suit est pour les nuits d'été. S. Benoît a en effet réglé que l'office nocturne serait plus court en été qu'en hiver, en raison de la durée des nuits : *Lectiones in codice propter brevitatem noctium minime legantur, sed pro ipsis tribus lectionibus una de Veteri Testamento memoriter dicatur, quam breve responsorium subsequatur* (2).

Pour le second nocturne, l'antienne ordinaire est l'*alleluia*, sauf au temps de la Septuagésime où il est remplacé par trois antiennes. L'*alleluia* sert aussi d'antienne pour les cantiques de matines, les laudes et les petites heures *omni dominica extra quadragesimam*, d'après la règle de S. Benoît (3). Dans nos deux manuscrits, l'*alleluia* disparaît dès le dimanche de la Septuagésime. S. Benoît avait bien permis de le dire, *usque ad caput Quadragesimæ*, mais, dès le IXe siècle, le concile d'Aix-la-Chapelle prescrivit aux moines de se conformer à l'usage universel, *ut alleluia in Septuagesima dimittatur* (4). Et peu de temps après, Amalaire constatait que les moines *in Septuagesima nobiscum alleluia*

(1) *Ordo Camald.*, c. XXXVII, MITTARELLI, VI, App., col. 112-113. C'est une coutume qui semble avoir été adoptée plus tard d'une façon générale par les monastères de l'ordre de S. Benoît. Au XIIe siècle, elle paraît encore peu répandue, au moins pour les dimanches après l'Épiphanie : ni Hartker, ni le cod. 603 de Lucques, ne leur affectent de grand répons aux premières vêpres.

(2) *Reg. Bened.*, c. X.

(3) *Ibid.*, c. XV.

(4) *Conc. Aquisgran.*, 817, can. 30, HARDUIN, *Acta Concil.*, t. IV, Paris, 1714, col. 1230.

dimittunt (1). Aussi voyons-nous la physionomie de l'office dominical subir certaines altérations à partir de la Septuagésime. L'*alleluia* est remplacé à laudes et aux heures du jour par des antiennes propres.

§ II. — La Septuagésime.

A l'époque d'Amalaire (2), l'abandon de l'*alleluia* n'avait lieu qu'après l'office du dimanche *in Septuagesima ;* l'on en profitait pour le répéter à toutes les heures de ce jour, dans les antiennes et dans les répons. L'antiphonaire de Compiègne et celui de Hartker en offrent des exemples. Mais le pape Alexandre II († 1073) abolit cet usage en prescrivant que désormais l'on dirait adieu au chant de l'*alleluia* dès le samedi précédent, et que l'on commencerait le dimanche de la Septuagésime les répons de la Genèse en rapport avec les leçons du jour. C'est un contemporain et un homme bien renseigné, Bernold de Constance, qui nous l'apprend en son Micrologue :

In Septuagesima Heptateuchum incipiunt. Unde et Alexander papa II constituit ut responsoria de eadem historia in eadem dominica incipiantur, quæ et in sequenti dominica repetantur ; *alleluia* etiam in sabbato ad Vesperam iussit dimitti ante Septuagesimam (3).

Il s'agit ici des ℟℟. *de Adam*, qui, d'après cette prescription, servaient aux deux dimanches de la Septuagésime et de la Sexagésime. C'est ce que dit aussi l'*ordo* de Cluny : *In ipsa dominica (Sept.) et in sequenti,* ℟. *In principio fecerat Deus* (4). Suivant cette économie, l'on réservait pour la Quinquagésime deux séries de répons analogues, les ℟℟. *de Noe* et *de Abraham*. Ainsi lit-on dans l'antiphonaire de S.-Maur-des-Fossés (B. N. 12044) au dimanche de la Sexagésime, ℟. *In principio fecit Deus, et reliqua sicut supra scripta sunt*, tandis qu'au dimanche suivant se trouvent cinq ℟℟. [*de Noe*] *Quadraginta*..., et sept ℟℟. *de Abraham*, *Locutus est*... etc.

Si l'on en croit Raoul de Tongres, qui écrivait au XIVe siècle, cette disposition fut modifiée par S. Grégoire VII, le successeur d'Alexandre II :

Gregorius septimus, ut legi Romæ apud Lateranum, instituit ut dicta dominica Sexagesimæ sua historia propria *de Noe* decoraretur, et dominica Quinquagesimæ historiam *de Abraham* occuparet (5).

(1) Amalaire, ou l'auteur du *Supplementum ad librum IV De officiis divinis* publié par Mabillon, *Vetera Analecta* (éd. D'Achery, Paris, 1723) p. 94.
(2) *De ord. antiph.*, c. XXX.
(3) *Micrologus*, c. XLVII, Hittorp, col. 759.
(4) *Ordo Cluniac.*, II, c. XII, Hergott, p. 300.
(5) *De canonum observantia*, prop. XVI, Hittorp, col. 1136 A.

Ce dut être là une réforme strictement romaine; Raoul de Tongres dit en effet que les livres liturgiques étaient encore à son époque conformes au décret d'Alexandre II. Mais, ajoute-t-il, plusieurs Ordres religieux avaient adopté la disposition de Grégoire VII :

Hoc suppleverunt plures Religiosi qui responsoria *de Noe* et *Abraham*, in libris nostris coniuncta, iis duabus dominicis posuerunt, et laudes dominicales deficientes addiderunt. Idem sequitur antiphonarius, quem de Roma apportavi, et videtur conveniens supplementum (1).

Nos deux antiphonaires de Tolède et de Lucques sont précisément dans ce cas; c'est une preuve de plus en faveur du soin que l'on a mis à les rendre conformes à l'usage romain. Il en est de même de l'*ordo* camaldule, c. XXXIX.

Une parenté, plus étroite encore, avec ce dernier document se manifeste à propos des trois samedis vigiles de la Septuagésime, de la Sexagésime et de la Quinquagésime. Leurs antiennes de *Magnificat* sont, comme les répons, en rapport avec les lectures bibliques du dimanche suivant. Dans le ms. de Lucques elles sont indiquées par leurs premiers mots : *Dixit Dominus ad Adam, Dixit Dominus ad Noe, Pater fidei nostræ Abraham;* une main plus récente, à la fin du XIIe siècle, a complété les textes et transcrit la mélodie (des deux premières antiennes) en tête même de l'antiphonaire, p. 1, sur un passage gratté. Dans le ms. de Tolède, ces trois antiennes sont de première main et à leur place naturelle. Ces mêmes pièces semblent n'avoir été connues que très tard, en dehors de l'Italie. Les antiphonaires de Compiègne, de Hartker, de S.-Maur-des-Fossés, de S.-Pierre de Rome, n'ont rien de semblable. Le codex 603 de Lucques, un antiphonaire monastique, ne les a pas non plus. En revanche nous les trouvons toutes trois consignées dans l'*ordo* camaldule (2), et dans le bréviaire de 1484.

Les autres antiennes, propres à chacun de ces dimanches, sont empruntées à l'Évangile du jour. Après les antiennes de *Magnificat*, le copiste a transcrit plusieurs autres pièces du même genre, tirées elles aussi des péricopes évangéliques; mais leur destination n'est pas indiquée. C'est encore l'*ordo* des camaldules qui nous éclaire sur ce point :

Ad *Magnificat*, antiph. *Dixit pater;* aliæ vero quæ sequuntur per totam hebdomadam ad *Benedictus* et ad *Magnificat* decantentur, et sic fiat usque ad caput ieiunii (3).

Et ce témoignage est confirmé par celui du bréviaire camaldule, où se retrouvent toutes ces antiennes de nos deux manuscrits, sous la rubrique significative : *Antiphonæ infra hebdomadam ad Magnificat et Benedictus.*

(1) *De canonum observantia*, prop. XVI, HITTORP, col. 1136 A.
(2) MITTARELLI, VI, App., col. 115.
(3) *Ordo Camald.*, I, c. XXXIX, MITTARELLI, VI, App., col. 115.

§ III. — Carême. Semaine Sainte.

Les quatre dimanches de Carême sont uniformément dotés de pièces propres, invitatoire, répons de chaque nocturne, antiennes et répons des laudes et des secondes vêpres. Les répons de l'office nocturne continuent la série des *historiæ* : ℟℟. *de Isaac, de Jacob, de Moyse* (1). Ceux de laudes et de vêpres sont aussi de grands répons, et on n'en rencontre de tels à laudes et aux secondes vêpres qu'aux dimanches de la Septuagésime et du Carême. Ils se renouvellent pour chaque dimanche. L'*ordo* camaldule connaît aussi l'usage des grands répons :

In Laudibus ℟. *Participem*... ad Vesperum ℟. *Ab omni via mala* (in dominica prima); prædicta responsoria dominicalia quæ cum suis versiculis usque in passionem Domini non mutentur (2).

Cette dernière clause, conforme du reste au bréviaire de 1484, contredit le témoignage de nos manuscrits. Mais l'usage de changer les répons devait être plus ancien, (l'*ordo* camaldule n'est, on s'en souvient, que de 1253); car ces *Responsoria magna*, comme les appelle Raoul de Tongres (3), étaient jadis usités aux petites heures, dans l'office romain, et renouvelés chaque dimanche (4). Cette dernière prescription est aussi dans l'*ordo* de Cluny :

[In Quadragesima] nec ad matutinas nec ad alias horas, usque in Passione Domini, versiculi non mutantur, responsoria vero ad Laudes et Vesperas per singulas dominicas usque in Pascha mutantur (5).

A part les antiennes à *Benedictus* et à *Magnificat*, les féries de Carême n'ont rien de spécial; les versets sont ceux indiqués au 1er dimanche, et les répons de chaque semaine sont pris au dimanche précédent.

Dans nos deux antiphonaires, les féries v de Carême sont pourvues elles aussi d'antiennes pour le *Benedictus* et le *Magnificat*. Ces féries autrefois n'avaient pas de station; leur office fut institué par le pape S. Grégoire II. Dans la circonstance on emprunta surtout aux dimanches après la Pentecôte, en particulier les évangiles de la messe, d'où furent prises les antiennes du *Benedictus* et du *Magnificat*.

Quia eadem feria (quinta) ieiuniis postmodum applicata est, ut reliquæ Gregorius Junior statuit esse solemnem, officiis undecumque collectis et maxime ex æstivalibus dominicis, unde et antiphonæ ex dominicalibus evangeliis quintis feriis adhuc ascriptæ reperiuntur ut ex Evangelio *Homo quidam erat dives* et *Ibat Jesus* (6).

(1) Cf. Amalaire, *De ord. antiph.*, c. xxxv à xlii.
(2) *Ordo Camald.*, I, c. xli, Mittarelli, VI, App., col. 117.
(3) *De can. observ.*, prop. xvi, Hittorp, col. 1137 a.
(4) Amalaire, *De ord. antiph.*, c. xxxv; antiph. de Hartker, Tommasi, IV, p. 222 et ss.; dans la reproduction phototypique, p. 146 et ss.
(5) *Ordo Cluniac.*, II, c. xiii, Hergott, p. 303.
(6) Bernold de Constance, *Micrologus*, c. l, Hittorp, col. 761.

C'est précisément ce que l'on trouve dans les antiphonaires de Lucques et de Tolède ainsi que dans ceux de S.-Pierre et de Compiègne ; celui de Hartker n'a rien pour les jeudis de carême. Contre ce système d'emprunts à la liturgie dominicale il y eut des protestations, en France surtout ; aussi en différents endroits donna-t-on aux *feriæ quintæ* de Carême des évangiles propres. Les *Statuta Congregationis Cluniacensis*, publiés en 1147 par Pierre le Vénérable, portent une trace de cette modification ; au statut 59, il est parlé d'une réforme déjà ancienne (*quod sicut* A QUIBUSDAM PRIORIBUS *accepi, idcirco contigit quia...*) concernant les antiennes de ces *feriæ* V :

Statutum est ut quatuor primis hebdomadibus Quadragesimæ, antiphonæ quæ in V feria ad *Benedictus* et ad *Magnificat* dici consueverant mutarentur, et pro illis aliæ cantarentur... Causa instituti huius fuit, quoniam antiphonæ quæ prius dicebantur, aliorum temporum erant... et rursum in Quadragesima cantabantur : hoc est *Pater Abraham*, *Fili recordare*, etc. Et quod magis absurdum erat, V feria primæ hebdomadæ dicebantur antiphonæ *Missus sum ad oves*, *O mulier magna est fides tua*, quæ antiphonæ statim sequente dominica secunda ex evangelio ipsius dominicæ iterum cantabantur (1).

Et plus loin on ajoute :

Postquam illæ quintæ feriæ propria evangelia habere cœperunt, antiphonæ novæ de ipsis quoque evangeliis factæ sunt.

Dans son *Mitrale*, Sicard de Crémone († 1221) fait aussi allusion à la *varietas epistolarum et evangeliorum (quæ) in quintis feriis reperitur* (2). Mais la liturgie romaine resta étrangère à ces changements. L'antiphonaire de S.-Pierre et le bréviaire actuel ont conservé les antiennes dont Pierre le Vénérable critiquait l'emploi ; et à ce point de vue encore l'antiphonaire de Lucques se rapproche de l'usage romain.

Au cours de toutes les féries de Carême, on ne rencontre qu'un ℟. propre, celui du samedi avant le 3e dimanche, *Pater peccavi in cœlum* (p. 145), emprunté à l'Évangile de l'enfant prodigue, qu'on lit en ce jour à la messe. Autrefois ce ℟. appartenait au 1er dimanche du Carême, comme en témoigne l'antiphonaire de Hartker (3). C'est Amalaire qui changea sa destination :

Responsorium *Pater peccavi in cœlum* abstuli de isto loco, et posui illum in ea hebdomada, quando id Evangelium legitur, unde assumptus est (4).

Frappée de la justesse de cette remarque, Rome adopta la réforme ; l'antiphonaire de S.-Pierre en est le témoin (5) ; ceux de Lucques et de Tolède l'ont suivi ; de même aussi l'*ordo* camaldule, c. XLII :

(1) *Statuta Congr. Cluniac.*, stat. 59, P. L., t. CLXXXIX, col. 1041.

(2) *Mitrale*, l. VI, c. V, P. L., t. CCXIII, col. 264. — Cf. le calendrier publié par dom MARTÈNE dans son *Thesaurus novus Anecdotorum*, t. V, p. 70-72, Paris 1717 ; les *Capitula Evangeliorum* de PAMELIUS, *Liturgicon Latinorum*, t. I.

(3) TOMMASI, IV, p. 221 ; reproduction phototypique, p. 145.

(4) AMALAIRE, *De ord. antiph.*, c. XXXV, HITTORP, col. 536 E.

(5) TOMMASI, IV, p. 76.

In Sabbato istius hebdomadæ (secundæ) dicatur III. ℟. *Pater peccavi in cœlum;* ℣. *Quanti* (1).

L'office des trois derniers jours de la semaine sainte se distingue de tout ce qui précède par le fait que le rit monastique y cède la place au rit romain. S. Benoît n'avait pas fait d'exception pour ces trois féries solennelles; elles devaient se célébrer comme les autres féries de carême. Pour lui en effet le nombre de 12 psaumes aux nocturnes était une règle absolue qui ne devait souffrir aucune infraction. De bonne heure cependant l'Ordre bénédictin adopta pour ces trois jours l'office romain avec ses 9 antiennes, ses 9 psaumes et ses 9 répons. Au rapport d'Hildemar, en son commentaire sur la règle de S. Benoît, ch. XIV, la chose fut accomplie à l'époque de Louis le Pieux, sur la demande des évêques et malgré l'opposition de plusieurs abbés (2). Depuis longtemps du reste, le Mont-Cassin avait donné le signal du mouvement et on n'osa pas résister. Mais plus tard, les Cisterciens, au lieu de se conformer au rit romain, conservèrent l'office férial selon le rit monastique avec 12 psaumes et 3 répons aux nocturnes, une seule antienne à laudes, etc.; ils adoptèrent il est vrai des pièces propres à ces trois jours, mais distinctes des pièces correspondantes de l'office romain.

L'ordre des répons dans les antiphonaires de Lucques et de Tolède est assez différent de celui que l'on trouve ailleurs, dans Hartker par exemple. Mais il ne faut pas attacher à ce fait une trop grande importance, sinon que cet ordre est exactement celui du bréviaire camaldule. Notons aussi que notre antiphonaire s'accorde avec Hartker pour placer au jeudi saint le ℟. *Ecce vidimus eum*, comme le font les anciens livres authentiques (3); de même qu'au vendredi saint, son ℟. *Tenebræ factæ sunt* reproduit le texte des antiphonaires de Hartker (p. 218) et de S.-Pierre de Rome : Agobard avait protesté contre l'usage de ce répons, parce que certains exemplaires fautifs, (comme celui de Compiègne) (4), s'écartaient du récit évangélique en plaçant la mort de Notre-Seigneur après la transfixion de son côté : *tunc unus ex militibus lancea latus eius perforavit, et inclinato capite emisit spiritum* (5).

§ IV. — Pâques. Le Temps Pascal. La Pentecôte.

L'office monastique reparaît aux premières vêpres de Pâques. Ceci est à noter, car la coutume était presque générale chez les Bénédictins (6), — on la constate en particulier au

(1) Mittarelli, VI, App., col. 119.

(2) Hildemar, *Comm. in Reg. Bened.*, c. XIV. — Cf. Martène, *De ant. rit. Monach.*, l. III, c. XIII, 1, col. 350. Hergott, *Vet. Discipl. Mon.*, præf., p. XXXV-XXXIX.

(3) Amalaire, *De ord. antiph.*, c. XLIII. Cf. Tommasi, IV, p. 231, (A).

(4) P. L., t. LXXVIII, col. 766, quoi qu'en dise Vezzosi, *Thomasii Opera*, IV, p. 233, note 2. Cf. aussi Tommasi, *ib.*, t. V, p. 87; c'est également la leçon de l'antiphonaire Ambrosien, *Pal. Mus.*, t. V, p. 247-248.

(5) Agobard, *Liber de correctione antiph.*, c. VIII, P. L., t. CIV, col. 332.

(6) Cf. Martène, *De ant. rit. Mon.*, l. III, c. XV, 26, 27, 29.

Mont-Cassin et à Ste-Marie de Pontetetto (1) —, de suivre aux vêpres du samedi saint l'usage romain, identique à celui que nous observons encore aujourd'hui. A Cluny et en Allemagne, on reprenait la liturgie bénédictine. L'*ordo* de Bernard de Cluny le dit formellement :

Consueti psalmi cantantur, id est *Confiteantur*, cum *Alleluia* quæ est secundum melodiam antiphonæ *Crucifixus*... ℟. *Angelus Domini*... Ant. *Vespere autem Sabbati* (2).

Les coutumes de Farfa (monastère du diocèse de Spolète) témoignent qu'au xe siècle cet usage était déjà connu (3). L'*ordo* camaldule dit de même :

Alleluia, *Crucifixus*, Psalmi *Confiteantur*, ad Magnificat antiphona *Vespere autem* (4).

Au lieu des suffrages communs que les Bénédictins avaient coutume de chanter aux premières vêpres et aux laudes de la fête de Pâques (5), les mss. de Tolède et de Lucques ne mentionnent que deux antiennes *ad honorem sanctæ crucis* et *ad honorem sanctæ Mariæ*.

Au sujet de l'office de nuit l'*ordo* de Cluny s'exprime ainsi qu'il suit, et l'antiphonaire de Lucques concorde pleinement avec lui; l'*ordo* camaldule indique d'autres antiennes, mais le schéma de l'office est le même :

In ipsa nocte Dominicæ resurrectionis ad nocturnos invitatorium *Alleluia*, *All.*, *All.* Psalmi qui in aliis dominicis, id est *Domine in virtute*, et cum non habentur in antiphonario nisi tres antiphonæ, prima illarum, *Ego sum qui sum*, ad primos sex psalmos dicitur, et secunda *Postulavi* ad alios sex; et tertia, *Ego dormivi*, ad cantica quæ sunt *Quis est iste* (6).

Au temps où l'on força les moines à se conformer au rit romain pour les trois derniers jours de la semaine sainte, les évêques tentèrent aussi de les contraindre à adopter l'office romain pour la semaine pascale. Devant l'opposition unanime des abbés, il leur fallut renoncer à cette prétention excessive. On conçoit qu'en raison du labeur qu'occasionnait l'administration du baptême, les papes aient jugé convenable d'abréger l'office de Pâques, jusqu'à le réduire à trois psaumes (les *psalmi baptismales*, comme les appelle Amalaire) avec leurs antiennes, trois leçons et trois répons. Mais les moines n'avaient aucune raison d'adopter cet office écourté ; ce qui n'empêcha pas plus tard bon nombre de monastères, entre autres le Mont-Cassin, S.-Denis en France, Le Bec, Corbie (7), et dans le diocèse de Lucques Ste-Marie de Pontetetto, de se rallier à cet usage.

Tout en conservant l'office bénédictin pour les solennités pascales, l'ordre monastique fit une concession à l'office des clercs : il lui emprunta les trois antiennes des matines.

(1) Cod. 603 de Lucques, p. 87.
(2) *Ordo Cluniac*, II, c. XVIII, HERGOTT, p. 318.
(3) *Discipl. Farfensis*, c. IV, HERGOTT, p. 46.
(4) *Ordo Camald.*, I, c. XLIX, MITTARELLI, VI, App., col. 132.
(5) Cf. *Ordo Cluniac.*, *Discipl. Farfens.*, c. IV, *Ordo Camald.*, c. XLIX; MARTÈNE, *De ant. rit. Mon.*, col. 414.
(6) *Ordo Cluniac.*, II, c. XIX, HERGOTT, p. 319.
(7) Cf. MARTÈNE, *De ant. rit. Mon.*, col. 416. — Voir aussi le *Supplementum ad librum IV De officiis divinis Amalarii*, dans Mabillon, *Vetera Analecta*, (Paris, 1723) p. 94.

C'était une légère dérogation à la règle de S. Benoît, qui prescrit que *a sancto Pascha usque ad Pentecosten sine intermissione dicatur Alleluia tam in psalmis quam in responsoriis* (c. xv). Les *Consuetudines Germaniæ* (1), et plus tard l'*ordo* camaldule (2), restèrent fidèles à cette loi. Mais généralement on adopta les trois antiennes mentionnées plus haut dans l'*ordo* de Cluny. Amalaire dit à propos de ces antiennes qu'elles n'étaient plus dans les documents romains de son époque :

In eo Ordine (Romano) non inveniuntur antiphonæ quas solemus canere in nocte resurrectionis Domini super nocturnales psalmos, id est *Ego sum*, et *Postulavi*, et *Ego dormivi*. Nescio unde eas collegissent Metenses (3).

Tommasi croit bien qu'elles étaient malgré cela d'origine romaine; car, fait-il remarquer, la troisième, *Ego dormivi et somnum cœpi et exsurrexi*, est empruntée à l'ancien psautier *romain;* or longtemps avant le IXe siècle on se servait en Gaule du psautier *gallican* (4).

Dès la *feria secunda* de l'Octave on retrouve l'office férial. Les antiennes de matines, de laudes et de vêpres sont celles du jour de Pâques, avec ceci de particulier qu'on n'en dit qu'une chaque jour à laudes (l'une des cinq du jour de Pâques) et à vêpres *(Crucifixus)* : c'est le ms. de Tolède qui précise ce point; les antiennes des petites heures sont au contraire, comme dans l'*ordo* de Cluny, empruntées à l'Évangile de chaque férie : *ad alias Horas habentur antiphonæ de Evangelio* (5).

A partir du premier dimanche après Pâques la règle bénédictine reprend tous ses droits : *Ab illo die usque ad Ascensionem Domini,... ad omnes horas, semper Alleluia cantetur, excepto ad cantica de Evangelio tam ad Vesperum (Magnificat) quam ad Matutinos (Benedictus)* (6) : c'est la prescription de l'*ordo* de Cluny, et elle s'applique également à nos antiphonaires. Ce dimanche portait également le nom de *Octava Paschæ* ou *Dominica in Albis*. L'antiphonaire de Lucques lui donne, comme l'*ordo* camaldule, le simple titre de *Dominica prima post Pascha*; celui de Tolède porte *Dominica prima octava Paschæ*.

Les premières vêpres des dimanches (p. 227 et 237) sont dotées de grands répons, lesquels sont, comme précédemment, empruntés à la double série des répons de matines : les trois premiers dimanches ont en effet des répons tirés de l'Apocalypse (on les appelait autrefois ℟/℟. *de Auctoritate*) (7), tandis que le IVe et le Ve sont pourvus de répons

(1) MARTÈNE, *op. cit.*, col. 421.

(2) *Ordo Camald.*, I, c. XLIX, MITTARELLI, VI, App., col. 132; cf. bréviaire camaldule de 1484.

(3) AMALAIRE, *De ord. antiph.*, c. XLV, HITTORP, col. 541.

(4) TOMMASI, *Opera*, t. IV, p. 236, note (D), et p. 237, note (1).

(5) *Ordo Cluniac.*, II, c. XIX, HERGOTT, p. 320.

(6) *Ordo Cluniac.*, II, c. XIX, HERGOTT, p. 321. Cf. *Discipl. Farfens.*, c. V, *ibid*, p. 49.

(7) AMALAIRE, *De ord. antiph.*, c. LIII, HITTORP, col. 543. Le terme *Auctoritas* appliqué au livre de l'Apocalypse fait probablement allusion aux doutes que certains auteurs, influencés par les idées orientales, entretinrent assez longtemps au sujet de la canonicité de cet écrit du Nouveau Testament; l'Église Romaine enseigna toujours que ce livre était bien *divinæ auctoritatis;* de là sans doute le nom qu'il a conservé dans sa liturgie.

empruntés aux psaumes (1). L'*ordo* de Cluny présente les mêmes dispositions, sauf qu'il ne connaît comme Hartker que quatre dimanches *post Octavas Paschæ* (2), au lieu de cinq dimanches *post Pascha*. L'*ordo* camaldule au contraire concorde parfaitement avec l'antiphonaire de Lucques sur tous ces points; il explique de plus la présence, au IIIe nocturne du Ier dimanche, de cinq répons : « XII. ℟. *Veniens e Libano* vel *In diademate* his tribus dominicis percantatur »; on laisse ainsi le choix entre les deux derniers répons.

Pour les nocturnes et les heures du jour, les antiennes alléluiatiques sont données une fois pour toutes le Ier dimanche, avec la mention, *Hæ antiphonæ sunt dicendæ per totam Resurrectionem in dominicis diebus* (p. 231). Une double série analogue est destinée aux féries réparties en deux groupes, les féries II, IV, VI, et les féries III, V et samedi. Les antiennes de *Benedictus* sont distribuées de la même façon entre les deux groupes de féries; mais ce ne doit pas être primitif. L'on remarque en effet dans la seconde série, *fer. III, V, Sabbato*, (p. 235) deux antiennes à *Benedictus*, ce qui laisse supposer qu'autrefois les féries étaient réparties en trois groupes. Cet ordre a de fait été rétabli dans le ms. de Lucques au moyen d'annotations marginales de seconde main; de la sorte, il correspond de tout point au bréviaire de 1484 et à l'*ordo* camaldule où il est écrit :

Ad *Benedictus* feria II et V ant. *Surgens Jesus*, feria III et VI ant. *Ite nuntiate*, feria IV et Sabbato ant. *Et recordatæ sunt*, quæ antiphonæ dicantur usque ad V Dominicam Paschæ (3).

Ad *Magnificat* antiphonæ per totam hebdomadam de evangelio *Cum esset sero*. Similiter fiat II, III, IV hebdomada Paschæ, ut de cuiuslibet dominicæ evangelio dominicæ antiphonæ decantentur (4).

Cette prescription du même document explique la présence, dans le ms. de Lucques, des nombreuses antiennes *de Evangelio* que le copiste a insérées à la suite des laudes de chaque dimanche : elles sont destinées à accompagner le chant du *Magnificat* tous les jours de la semaine. Le ms. de Tolède l'indique du reste clairement par le titre qu'il leur donne, *ad Mag*[*nificat*]. Le bréviaire de 1484 précise davantage : dans chacune de ces séries d'antiennes, qu'il reproduit dans un ordre identique, la dernière antienne est celle de *Magnificat* du dimanche; les autres servent les jours *per hebdomadam*, la dernière d'entre elles étant exclusivement réservée au samedi. Le Ve dimanche n'en a que deux (5), pour les féries II et III *in letaniis*, qui d'autre part sont pourvues d'antiennes pour le *Benedictus* (p. 243) (6).

L'anomalie que présente la fête de l'Ascension, avec ses six antiennes à chaque nocturne, contrairement à l'usage pascal, est commune à tous les documents du moyen

(1) Cf. AMALAIRE, *De ord. antiph.*, c. LIV.
(2) *Ordo Cluniac.*, II, c. XX, HERGOTT, p. 324-325.
(3) *Ordo Camald.*, I, c. LII, MITTARELLI, VI, App., col. 136.
(4) *Ibid.*
(5) L'antienne *Ecce nunc palam* (p. 243) est celle de *Magnificat* de ce Ve dimanche : *Ordo Camald.*, col. 137.
(6) Cf. *Ordo Camald.*, I, c. LIII, MITTARELLI, VI, col. 137, qui indique les mêmes antiennes.

âge (1). Les premières vêpres cependant ont conservé dans nos antiphonaires un caractère ancien : elles sont dites sous une seule antienne, avec les psaumes de la férie. Telle était du reste la coutume dans plusieurs congrégations bénédictines (2), à Cluny et à Farfa en particulier : *Ad Vesperam*, disent les Us de Farfa, *antiphona Alleluia, Sic veniet; psalmus ex feria Laudate nomen Domini;* ℟. *Omnis pulchritudo*, etc. (3).

A propos des antiennes de laudes, Amalaire a fait la remarque suivante : *Antiphonæ super psalmos matutinales tenorem historiæ qui scriptus est in Evangelistis et in Actibus Apostolorum servant* (4). Si Amalaire ne nous le disait, il serait malaisé de s'en douter, car l'ordre actuel, — et il n'est pas récent puisqu'il se trouve déjà dans les mss. de Compiègne, de Hartker, de S.-Pierre de Rome, — bouleverse complètement la suite des données scripturaires. Voici en effet ce qu'on obtient en rapprochant ces antiennes de leur source :

1. *Viri Galilæi quid aspicitis...* Actes I, 11.
2. *Cumque intuerentur in cœlum...* Actes I, 10.
3. *Elevatis manibus ferebatur in cœlum...* Luc, XXIV, 50-51.
4. (*Exaltate regem regum...* Style ecclésiastique.)
5. *Videntibus illis elevatus est...* Actes I, 9.

L'ordre ne pouvait être plus interverti. Est-ce là ce qu'Amalaire avait sous les yeux? Peut-être a-t-il voulu dire simplement que le texte des antiennes suivait celui de l'Écriture. On peut se demander toutefois s'il ne connaissait pas précisément l'ordre que donnent à ces antiennes les antiphonaires de Lucques et de Tolède :

1. *Videntibus illis...* Actes I, 9.
2. *Cumque intuerentur...* Actes I, 10.
3. *Viri Galilæi...* Actes I, 11.
4. (*Exaltate regem...* Style ecclésiastique.)
5. *Elevatis manibus...* Luc, XXIV, 50-51.

Il serait cependant délicat d'affirmer que cette disposition présente l'ordre primitif. Car elle n'a pas d'attestation ancienne, en dehors de celle d'Amalaire, et elle est inconnue d'un grand nombre de mss. consultés à ce propos (en particulier plusieurs italiens du XIe et du XIIe siècle, Florence-Archevêché, chapitre de Vérone 98, Brescia [Oxford *Misc. lit.* 366], Plaisance 65, Lucques 602). Mais on en constate l'existence à la même époque en pays allemands, et plus tard chez les Chartreux (5). L'*ordo* des Camaldules est trop

(1) Les Cisterciens font pourtant exception à cette loi : l'ancien antiphonaire de Morimondo (Paris, *Bibl. Nat.*, *Nouv. Acq.* 1410, f° 119-122) du XIIe siècle, n'a pour l'Ascension qu'une antienne alléluiatique aux nocturnes et à laudes, comme pour les dimanches du temps pascal.

(2) Cf. MARTÈNE, *De ant. rit. Mon.*, l. III, c. XX, 1, col. 450.

(3) *Discipl. Farfens.*, c. IX, HERGOTT, p. 53.

(4) AMALAIRE, *De ord. antiph.*, c. LVI, HITTORP, col. 547 B.

(5) S.-Pierre de Salzbourg A XII. 7, Carlsruhe LX, etc. — Codex 808 de la bibliothèque de la Grande Chartreuse, daté de l'an 1346. Les Chartreux conservent encore aujourd'hui cette particularité.

peu explicite à cet endroit pour offrir un point de comparaison. — En marge de la p. 249 de notre manuscrit de Lucques une main plus récente a changé le verset du 3e nocturne *Exaltare Domine* en *Ascendit (Deus in) iubilatione*, celui précisément que donne l'*ordo* camaldule (col. 138).

L'office pascal reparaît dans l'octave de l'Ascension, *ad Nocturnos et ad reliquas horas sicut in paschali tempore per totas Octavas* (1), dit l'*ordo* clunisien. Notre antiphonaire précise : les antiennes *Alleluia* des nocturnes doivent être prises au dimanche (le 1er après Pâques) et celles des heures du jour (sauf pour Prime) aux féries : *Alleluia ad Nocturnos dicantur de antiphonis de Resurrectione et sicut in dominicis diebus,* et plus loin, *ad III, et ad VI et ad VIIII Alleluia ut in cotidianis diebus* (p. 252). Ces prescriptions sont groupées sous le titre *Feria VI,* il n'est pas question des jours dans l'Octave comme à Cluny; c'est une ressemblance de plus avec l'*ordo* camaldule : *sexta feria post Ascensionem, et deinceps usque Pentecosten, invitatorium Ascendit Christus in altum, alleluia* (2). Nos manuscrits ont pour l'invitatoire *Ascendens Christus in altum, alleluia,* au lieu de *ascendit*..., c'est peut-être un lapsus, car la phrase n'a pas de sens. Les huit antiennes qui suivent les versets des petites heures sont destinées au chant du *Benedictus* et du *Magnificat* pour les huit jours compris entre cette férie et la Pentecôte, ainsi que nous l'apprend la rubrique du bréviaire camaldule, *per totam Octavam quotidiere petantur antiphonæ usque Pentecosten ad Benedictus et Magnificat.* Du jour octave il n'est pas fait mention spéciale.

Dans certaines contrées, la fête de la Pentecôte se célébrait à l'instar de la fête de Pâques : comme on administrait aussi le baptême ce jour-là, on jugea bon de réduire l'office de nuit à sa plus simple expression, trois psaumes et trois leçons. Amalaire justifie cet usage, mais il reconnaît que de son temps l'Église romaine conservait au contraire la coutume ancienne des trois nocturnes avec les psaumes des dimanches ordinaires (3). L'antiphonaire de Compiègne, celui de Hartker, le ms. 603 de Lucques, et même l'antiphonaire de S.-Pierre de Rome ont subi l'influence de l'usage gallican (4). L'*ordo* de Cluny, celui des Camaldules, nos deux antiphonaires sont au contraire restés fidèles à la coutume romaine des trois nocturnes. Les psaumes sont ceux des dimanches, *Domine in virtute* et *Dominus illuminatio.* Les versets des 2e et 3e nocturnes ont encore été modifiés dans le ms. de Lucques (p. 257, 259) conformément à l'*ordo* camaldule (col. 140).

A noter une *antiphona ad processionem* transcrite de première main à la suite des secondes vêpres, *Alleluia, Hodie omnes apostoli.* Il y avait à Cluny une procession

(1) *Ordo Cluniac.*, II, c. XXIII, HERGOTT, p. 330.

(2) *Ordo Camald.*, I, c. LV, MITTARELLI, VI, App., col. 138.

(3) AMALAIRE, *De ord. antiph.*, c. LVII et prologue, HITTORP, col. 547 et 505 A.

(4) Cet usage devint du reste plus tard l'usage romain : Cf. *Regula canonicorum Gregorii* VII, éd. D. MORIN, *Revue Bénédictine*, t. X (1901), p. 179 et la note 2. Ant. de Compiègne, P. L., t. LXXVIII, col. 782; HARTKER, p. 268, TOMMASI, IV, p. 256; Ant. de S.-Pierre, TOMMASI, IV, p. 113 et note (A); *Ordo Romanus* XI, 63, P. L., t. LXXVIII, col. 1049; cf. aussi MARTÈNE, *De ant. rit. Mon.*, l. III, c. XXII, 2, col. 459-460.

solennelle avant Tierce, avec station sous le portique de l'Église, où l'on chantait l'antienne *Hodie completi sunt* (1). L'*ordo* camaldule fait aussi allusion à la procession qui précédait la messe et il mentionne précisément l'antienne des manuscrits de Lucques et de Tolède :

Ad initium processionis dicatur *Alleluia, Hodie omnes*, ℟. *Jam non dicam vos servos*, et ℟. *Spiritus Domini replevit* (2).

Ce sont les 4e et 7e répons de matines; il est assez naturel qu'il n'en soit pas fait mention spéciale à cet endroit dans nos antiphonaires, puisqu'il suffisait de tourner quelques feuillets pour les trouver. C'est évidemment à cette fonction que se rapporte l'antienne en question.

La *feria II* réunit toutes les pièces communes aux jours dans l'Octave. On y trouve en premier lieu, sous la rubrique *in I et II Noc(turno)*, quatre antiennes empruntées aux petites heures du premier dimanche après Pâques (ms. de Lucques, p. 264). Que signifient ces quatre antiennes pour deux nocturnes? L'*ordo* de Cluny n'a rien de semblable : il indique des mélodies différentes et propres à chaque jour (3). Celui des Camaldules ne nous renseigne pas davantage. Il est probable que ces quatre pièces étaient destinées à être dites alternativement par groupes de deux, savoir les deux premières les lundi, mercredi et vendredi, les deux autres les mardi, jeudi, et samedi, comme il est prescrit pour les féries du Temps pascal (ms. p. 231-233; cf. notre tableau). C'est ce que confirme le ms. de Tolède où les deux premières antiennes sont à la *feria II* aux Ier et IIe nocturnes, les deux autres à la *feria III* avec la même destination. Il faut du reste noter que ces antiennes sont uniquement formées d'*alleluias*, les mélodies seules variaient d'après les antiennes qui servaient de modèles et dont les premiers mots sont indiqués. On a complété plus tard cet office, dans le ms. de Lucques, en transcrivant en marge le ℟. bref destiné à suivre l'unique leçon : ℟. *post lectionem, Spiritus Sanctus procedens a Patre, all., all.* ℣. *Apostolorum pectora invisibiliter penetravit. Gloria...*, ce qui correspond exactement à l'*ordo* camaldule, c. LVII, et au bréviaire de 1484, lequel ajoute une note précise, ℟. *quod dicitur per totam Octavam, Spiritus Sanctus* etc.

Ces féries *infra octavam Pentecostes* n'ont de propres que les antiennes de *Benedictus* et de *Magnificat*. Le samedi, le choix est laissé pour l'antienne de *Benedictus*, entre deux formules, dont la seconde, *Caritas Dei diffusa est*, porte la curieuse mention que voici : *An[tiphona] ista melior es[t] in hoc tempore* (p. 267); le ms. de Tolède a aussi les deux formules, mais sans cette rubrique spéciale. En revanche le bréviaire camaldule suit à la lettre la prescription du ms. de Lucques, car il n'a plus qu'une seule antienne *Caritas Dei*.

(1) *Ordo Cluniac.*, II, c. XXIV, HERGOTT, p. 332.
(2) *Ordo Camald.*, I, c. LVI, MITTARELLI, VI, App., c. 140.
(3) *Ordo Cluniac.*, II, c. XXIV, HERGOTT, p. 333.

§. V. — Le Temps après la Pentecôte.

Octavus dies Pentecostes, dit l'*ordo* de Cluny, *non tam pro Octava quam* [*pro festo*] *sanctissimæ Trinitatis celebratur* (1). Dans les antiphonaires de Tolède et de Lucques, il n'est question ni d'Octave, ni de fête de la Sainte Trinité, mais simplement de *Dominica prima post Pentecosten*, comme dans l'*ordo* camaldule (2). Il faut se rappeler à ce propos que l'usage de consacrer à la mémoire du mystère de la Sainte Trinité une fête spéciale, fut longtemps désapprouvé par l'Église romaine. Bernold de Constance, le liturgiste du XIe siècle le mieux renseigné sur les coutumes romaines, rapporte l'opinion du pape Alexandre II († 1073) au sujet de cette fête :

Piæ memoriæ Alexander Papa de hac re inquisitus respondit, iuxta Romanum Ordinem nullum diem specialiter ascribi debere solemnitati sanctæ Trinitatis, sicut nec sanctæ Unitatis, præcipue cum in omni dominica immo quotidie, utriusque memoria celebretur (3).

Au XIIe siècle encore l'auteur d'un *Ordo divini officii* dit que la fête de la Trinité *a Sede Apostolica repellitur* (4). Mais en dépit de cette défaveur l'office propre composé par l'évêque Étienne de Liège se répandit très rapidement en Belgique, dans l'Allemagne du sud et en France. L'auteur du *Dialogus inter Cluniacensem et Cisterciensem monachum*, qui écrivait vers le milieu du XIIe siècle, reprochait précisement aux moines de Cluny d'avoir adopté cette fête.

Festum sanctæ Trinitatis, quæ nullum speciale festum debet habere, cum in hymnis, in psalmis, in responsoriis et in missalibus officiis, sanctam Trinitatem venerantes et laudantes quotidie cantemus *Gloria Patri et Filio et Spiritui Sancto* (5).

Les antiphonaires de S.-Gall et de S.-Pierre de Rome n'ont pas la fête de la Trinité, l'*ordo* camaldule non plus (au moins le jour octave de la Pentecôte ; ce document du XIIIe siècle l'assigne au dernier dimanche après la Pentecôte.) Plus tard, Rome finit par se conformer à l'usage reçu ; c'est ce dont témoigne Raoul de Tongres.

Super Octava Pentecostes, magna est adhuc diversitas. Cum enim Romani in hac dominica imponerent historiam Regum, nec servarent festum Trinitatis aliquæ nationes eadem die servant Octavas Pentecostes... Hodiernis vero temporibus Romæ et in Curia Romana, solennis habetur festivitas sanctæ Trinitatis in Octava supra dicta (6).

(1) *Ordo Cluniac.*, III, c. XXV, Hergott, p. 333.

(2) *Ordo Camald.*, I, c. LVIII, Mittarelli, VI, App., col. 141.

(3) *Micrologus*, c. LX, Hittorp, col. 765.

(4) *Ordo divini officii sæc. XII usitatus apud Canonicos regulares*, l. VI, c. XXII, édit. É. Amort, *Vetus disciplina Canonicorum regularium et sæcularium*, Venise, 1747, p. 1009.

(5) *Dialogus...*, 42, dans Martène, *Thesaurus novus Anecdotorum*, t. V, Paris, 1717, col. 1586. Cf. *Ordo Cluniac.*, c. XXV, Hergott, p. 333.

(6) *De canonum observ.*, prop. XVI, Hittorp, col. 1137-1138.

A Rome, la coutume ancienne était en effet de placer la lecture du premier livre des Rois au premier dimanche après la Pentecôte; suivant la tradition, cet usage datait de saint Grégoire le Grand. Amalaire en parle dans son prologue, d'après le témoignage de l'archidiacre de Rome : *In Octavis Pentecostes incipimus legere librum Regum* (1). Un *ordo* romain du début du IXe siècle, le cod. 138 du chapitre métropolitain de Cologne, dit de même : *In Domini(ca) Octavas Pentecosten ponunt libros Regum* (2). Quant aux répons correspondants, on ne les commençait alors que le dimanche suivant.

Mais dans l'antiphonaire de S.-Pierre, comme dans ceux de Lucques et de Tolède, et l'*ordo* camaldule, c'est toute l'*histoire* des Rois que l'on place au premier dimanche : *Ista vstoria cantetur usque dominicam primam mensis Augusti* (cod. 601 de Lucques, p. 267). C'est la première fois que nous rencontrons dans cet antiphonaire le terme consacré, *historia*, mais nous avons déjà eu l'occasion de signaler plus haut ces séries de répons et d'antiennes conformes aux lectures du jour : *Antiphonæ et responsoria, ad unum diem vel observationem pertinentia, vocantur historia,* selon la définition de Raoul de Tongres (3).

L'ordre des *histoires* dans notre antiphonaire est celui que l'on rencontre dans les documents romains contemporains, comme l'antiphonaire de S.-Pierre, sauf qu'au mois de Septembre nous n'avons pas le ℟. d'Esdras *Memento mei* (4), bien qu'il soit annoncé dans le titre de la page 288 : *Dom. medium Septembris responsoria de Tobia, Iudit et Esdra usque in Kalendis Octobris.* Il faudrait lire, *et Esther;* car le ℟. tiré de ce livre suit ceux de *Judith* (p. 293); le ms. de Tolède donne les mêmes répons, mais sous un titre moins détaillé, ℟. *de Tobia decantandi sunt ad medium Septembris usque in Kalendas Octobris* (f° 167 r°); l'*ordo* des Camaldules offre quelque chose d'identique au ms. de Lucques : *Dominica circa medium Septembris..* ℟℟. *Peto Domine, etc. Tobias quidem, Judith et Esdras leguntur usque in Kalendis Octobris* (5); mais il ne parle pas du ℟. d'Esdras.

Les séries d'antiennes correspondant aux répons de chaque *histoire* étaient usitées, nous dit l'antiphonaire de S.-Pierre, *in cotidianis diebus tantum ad Magnificat* (6). Les dimanches avaient en effet, comme l'usage s'en est conservé, des antiennes *ad Benedictus* et *ad Magnificat* prises à l'Évangile du jour. Cette disposition est clairement indiquée dans nos deux antiphonaires de Tolède et de Lucques : la série des antiennes dominicales est mise à part, à la suite des *historiæ*. Les antiennes de ces mêmes *historiæ* ne servaient donc jamais le dimanche, mais bien le samedi à vêpres; nos manuscrits l'attestent de la façon la plus formelle. Les témoins plus récents de l'usage camaldule prouvent de plus qu'elles servaient également, comme à Rome, pour les jours *per hebdomadam*. Le bréviaire de 1484 a soin de préciser : *Infrascriptæ antiphonæ dicuntur ad Magnificat diebus sabbatorum et ferialibus.*

(1) Amalaire, *De ord. antiph.*, prolog., Hittorp, col. 505 B.
(2) Éd. D. Bäumer, *Geschichte d. Breviers*, append., p. 620; édit. française de D. Biron, t. II, p. 449-450.
(3) Raoul de Tongres, *De can. observ.*, prop. XII, Hittorp, col. 1123 D.
(4) Cf. Tommasi, *Opera*, IV, p. 141; cf. p. 139, note (B).
(5) *Ordo Camald.*, I, c. LIX, Mittarelli, VI, App., c. 142.
(6) Tommasi, *Opera*, IV, p. 116.

L'*ordo* de 1253 devait contenir une prescription identique. Mais les éditeurs l'ont rendue inintelligible : *Nota quod antiphonæ cuiuslibet historiæ usque Adventum dominicis diebus, sanctorum et ferialibus percantantur (ad Magnificat)* (1). Il faut certainement lire, *usque Adventum Domini, diebus sabbatorum et ferialibus*, comme dans le bréviaire. La coutume actuelle de réserver ces antiennes aux samedis a déjà des attestations au XIIe siècle. L'antiphonaire cistercien de Morimondo, par exemple, donne à ces antiennes le titre, *Incipiunt antiphonæ in sabbatis post Octavam Pentecostes ad Magnificat dicendæ*. (Paris, B. N., n. a. cod. 1410, f° 134 r° et suivants). Même remarque dans l'*ordo* de Cluny :

In sabbatis ad Vesperas super canticum de Evangelio antiphona dicitur de historia de qua ℟℟. in crastino dicuntur; ad Matutinos et secundas Vesperas de Evangelio. In privatis noctibus ad Matutinos est antiphona de ipso cantico, ad Vesperas iterum de Evangelio (2).

Le même usage était observé dans l'Eglise romaine au temps de Raoul de Tongres :

De historiis usque ad Adventum et officiis Missarum notus est duplex ordo : unus antiphonæ sabbatinæ cum lectionibus et responsoriis; alter homiliarum, antiphonarum ad *Benedictus* et *Magnificat*, et ipsius Missæ (3).

Conformément aux ordos de Cluny et des Camaldules, nous retrouvons aux vêpres des samedis, qui précèdent chaque nouvelle série de ℟℟., un grand répons au lieu du répons bref ordinaire *Magnus Dominus*. Les samedis de la Septuagésime et de Carême nous avaient présenté la même particularité. *Notandum est*, dit l'*ordo* camaldule, *quod quando mittitur historia, mittitur dominicis diebus vel sanctorum festivitatibus : Sabbato seu Vigilia unum ℟. de historia canitur* (4). C'est aussi ce que prescrit l'*ordo* de Cluny : *Eo Sabbato in cuius sequente nocte sunt aliqua ℟℟. inchoanda, non dicitur ad Vesperas feriale responsorium, sed unum de ipsis responsoriis inchoandis* (5). On ne disait donc de grands répons que la veille des dimanches où devait commencer une nouvelle série de lectures et de ℟℟. ; les autres samedis, l'on chantait le répons bref *Magnus Dominus* (6). Ces répons qui sont pris un peu au hasard dans la série des répons de matines sont identiquement les mêmes dans nos deux antiphonaires de Lucques et de Tolède d'une part, et les deux documents camaldules, *ordo* et bréviaire, d'autre part (7). Le fait de cette ressemblance est

(1) *Ordo Camald.*, I, c. LVIII, MITTARELLI, VI, App., col. 141.
(2) *Ordo Cluniac.*, II, c. XXV, HERGOTT, p. 338.
(3) *De canonum observ.*, prop. XVI, HITTORP, col. 1138.
(4) *Ordo Camald.*, I, c. XXXVII, MITTARELLI, VI, App., col. 112-113.
(5) *Ordo Cluniac.*, *l. cit.*
(6) Cf. *Ordo Camald.*, I, c. LVIII, MITTARELLI, VI, App., col. 142.
(7) Toutefois dans ces deux documents le dernier répons, *Aspice Domine*, de l'histoire *Vidi Dominum*, a disparu pour faire place au répons bref *Magnus Dominus*. C'est qu'à cette époque on commençait l'histoire *Vidi Dominum* (des Prophètes) non pas le premier dimanche de Novembre comme il est prescrit dans le ms. de Lucques (p. 301), mais le premier du mois, le jour même de la fête de la Toussaint (*ordo* camaldule, I, c. LVIII et LIX). On n'avait plus dès lors à chanter de répons de l'histoire le samedi, puisque l'histoire était déjà commencée et que le principe voulait que *quando mittitur historia.. Sabbato unum ℟. de historia canatur.*

caractéristique, parce que généralement le choix de ces répons de vêpres, dans les recueils où semblable usage est connu, est assez irrégulier. Le répons des Rois, au samedi qui précède le premier dimanche après la Pentecôte, est ordinairement, comme chez les Camaldules, le ℟. *Dominus qui eripuit*. Tel est le cas de l'*ordo* de Cluny, des antiphonaires de S.-Maur (B. N. 12044), de Lucca (603) et de Morimondo (cistercien, B. N., n. a. 1410). Mais pour le reste les listes ne concordent pas.

Nous avons suivi jusqu'à présent le développement de l'année liturgique dans sa portion la plus importante, le propre du temps. Il nous a été permis de voir à l'occasion quels étroits liens de parenté unissent les deux antiphonaires de Lucques et de Tolède à la liturgie camaldule. L'étude rapide que nous proposons à présent de consacrer au sanctoral, ne fera que confirmer cette impression.

LE SANCTORAL

§. I. Propre des Saints.

La seconde partie de l'antiphonaire de Lucques, la moins considérable (p. 320-560), est occupée, nous l'avons dit, par le propre et le commun des saints. Seuls les trois offices de saint Étienne, de saint Jean et des saints Innocents sont restés, suivant l'usage romain, unis à la liturgie de Noël. En dehors de ces trois fêtes d'origine très ancienne, notre antiphonaire ne compte que vingt-huit offices propres, dont vingt seulement sont complets.

L'on est tenté, à première vue, de s'étonner qu'un antiphonaire du XIIe siècle ait un sanctoral si réduit, en comparaison des documents contemporains qui sont beaucoup plus riches : ainsi l'antiphonaire de S.-Pierre ne contient pas moins de cinquante-deux offices, ou portions d'offices, propres; déjà celui de Compiègne (IXe s.) en compte trente-quatre, et celui de Hartker (Xe s.) trente-deux. L'*ordo* de Cluny, dont nous avons constaté l'accord assez habituel avec notre antiphonaire, a lui-même dix offices en plus.

Par contre l'antiphonaire de Tolède reproduit le sanctoral du manuscrit de Lucques à deux exceptions près : car il a quelques antiennes propres pour les fêtes de saint Augustin et de saint Brice.

La confrontation de ces différentes listes suggère une première remarque. Dans tous ces documents d'origine diverse, quoique dépendant tous de l'antiphonaire romain, il y a un fonds commun qu'il est facile de dégager; les fêtes qui ne rentrent pas dans ce groupe sont en général spéciales à chaque contrée ou d'institution relativement récente.

Or il se trouve que cette série d'offices, communs à tous les documents, forme précisément le sanctoral de notre antiphonaire de Lucques.

Ce sanctoral, qui a conservé dans l'antiphonaire de Lucques sa physionomie primitive, ne saurait être autre chose que l'ancien sanctoral romain. Nous n'avons, il est vrai, pour le constater, aucun document authentique du VIIIe ou du IXe siècle. Mais du moins possédons-nous une attestation qui, bien que tardive, mérite d'être notée. Après avoir observé que les églises d'Italie, au XIVe siècle, sont en général assez d'accord avec l'usage romain, *quia proprias historias sanctorum non admittunt*, le doyen de Tongres, Raoul de Rivo, énumère les offices propres de l'antiphonaire romain.

Præterea (sc. præter historias dominicales) festa Domini nota, et tria festa Virginis gloriosæ, Angelorum, utraque festa S. Crucis, et Baptistæ, Petri, et Pauli, Andreæ, et Joannis Evangelistæ, Stephani, Laurentii, Clementis, Sebastiani, Innocentum, Joannis et Pauli, Mauritii Martyrum, Martini, et Nicolai Confessorum, Agnetis, et Cæciliæ, Agathæ et Luciæ Virginum (*suit l'énumération des Communs*) propriis gaudent historiis in antiphonario antiquo Romano, quamvis aliquæ sint inexpletæ (1).

Cette liste d'offices propres (*historiæ propriæ*) correspond exactement à celle de notre antiphonaire, sauf sur certains points de détail que nous notons à l'instant. L'antiphonaire de Lucques ajoute en premier lieu l'office de saint Benoît, emprunté aux Dialogues de S. Grégoire; le doyen de Tongres fait du reste allusion à cet usage : *Monachi de S. Benedicto historiam habent sumptam ex dialogo beati Gregorii, et secundum tomum Romanum, et in antiphonario Romano decantatam* (2).

Raoul de Tongres ne fait pas mention expresse de la Conversion de saint Paul, de la Chaire de saint Pierre, ni de saint Pierre-aux-Liens; mais ces fêtes sont sans doute désignées sous le titre générique de *festa Petri et Pauli*. Il ne parle pas non plus de la Toussaint, dont l'office se trouve pourtant dans tous les antiphonaires anciens.

Par contre on ne s'explique pas qu'il ait rangé les saints Maurice et Nicolas parmi les fêtes jouissant d'un office propre *in antiphonario antiquo Romano*. Ce n'est pas une distraction de sa part, car il y revient plus loin : *Item in antiphonariis antiquis Romanis habetur cantus de sanctis Nicolao, Sebastiano, Mauritio* (3). Pour saint Sébastien, rien n'est plus sûr; depuis très longtemps il avait son office propre. Pour saint Maurice et saint Nicolas c'est autre chose; Dom Bäumer l'a bien fait remarquer (4). Leurs offices propres empruntés à la littérature légendaire, ne durent être adoptés à Rome que tardivement. Le culte de saint Nicolas s'établit en Italie à la suite de la translation du corps du saint à Bari, en 1087. Mais son office ne paraît pas encore dans l'antiphonaire de S.-Pierre (*Archives de S.-Pierre*, codex B.79); la mention suivante ne laisse pas de doute à cet égard : *in festo S. Nicholai propriam hystoriam non consuevimus cantare, sed de communi Sacerdotum cantamus* (5), encore que cet office ait été inséré dans le supplément du même manuscrit (6).

(1) RAOUL de Tongres, *De canonum observ.*, prop. XII, HITTORP, col. 1124 A.
(2) *Ibid.*, col. 1124 B.
(3) *De canonum observ.*, prop. XXII, HITTORP, col. 1150 A.
(4) *Geschichte d. Breviers*, p. 322; édition française, t. II, p. 27.
(5) Ms., f° 14 r°; éd. TOMMASI, IV, p. 27.
(6) Ms., f° 185 r°; éd. TOMMASI, IV, p. 159.

Quant à la fête de S. Maurice, Amalaire témoigne qu'elle ne se trouvait pas dans l'antiphonaire romain : *Addidimus etiam pauca (Romano), quæ nostra regio sola continet, ut sunt antiphonæ de sancto Medardo et de sancto Mauritio* (1). Elle dut son introduction tardive aux influences gallicanes, mais l'antiphonaire de S.-Pierre n'a pas encore son office propre.

D'autre part, d'anciennes fêtes romaines, consacrées à la mémoire des saints Tiburce, Hippolyte, Côme et Damien, et communes aux antiphonaires de Compiègne, de S.-Gall et de S.-Pierre, font défaut dans les antiphonaires de Lucques et de Tolède, aussi bien que dans la liste de Raoul de Tongres ; elles avaient peut-être cessé d'être universelles ; en tout cas les documents désignés ci-dessus ne leur consacrent que quelques antiennes et répons propres, et non des offices complets.

Il résulte de là que nos deux antiphonaires, celui de Lucques surtout, offrent une tradition liturgique singulièrement pure. Les autres documents connus se présentent, avons-nous vu, dans des conditions moins privilégiées. Parmi les cinquante-deux offices propres, que nous avons signalés dans l'antiphonaire de S.-Pierre, un bon nombre appartiennent à des fêtes strictement romaines qui ne se rencontrent pas ailleurs : les saints Marcel pape, Aquilas, Marius et Marthe, Cyr, Pancrace, saintes Rufine et Seconde, sainte Praxède, saint Xistus, saint Calliste ; mais à coté d'eux paraissent aussi des offices nouveaux, de sainte Marie-Madeleine, de saint Augustin, voire même de l'Invention de saint Étienne, fête que Raoul de Tongres considère encore comme purement gallicane (2).

Les deux antiphonaires grégoriens de Compiègne et de Hartker ont, eux aussi, bien des fêtes locales à offices spéciaux. Telles sont, dans le ms. de Compiègne, les fêtes de saint Médard, saint Maurice, saint Waast, saint Denis, saint Quentin, saint Brice, etc. Hartker a également inséré dans son recueil les offices de saint Maurice, saint Denis et saint Brice.

Les livres monastiques n'échappent pas à cette loi d'ailleurs très naturelle. Dans l'*ordo* de Cluny, par exemple, — nous le citons de préférence, afin de souligner à quel point il diffère de notre antiphonaire 601—, les fêtes des saints Odon et Maïeul, Translation de saint Benoît, Invention de saint Étienne, saint Denis, saint Odilon sont abondamment pourvues de pièces propres. Il en est de même de l'antiphonaire de S.-Maur-des-Fossés, cod. 12044 de la Bibliothèque Nationale. Les Cisterciens eux-mêmes adoptèrent dès le principe quelques offices propres étrangers au vieux fonds romain. Nous en avons pour témoin l'antiphonaire de Morimondo (Paris, B. N., n. a. 1412, XIIe siècle) où se trouvent les offices de sainte Marie-Madeleine, et de l'Invention de saint Étienne.

Rien, au contraire, de tout cela dans notre antiphonaire de Lucques ; mais le sanctoral romain pur et simple, peut-être un peu écourté, sans même un office propre pour le patron de l'église ou du monastère — ce qui, pour le dire en passant, n'a rien de surprenant, si

(1) *De ord. antiph.*, c. XXVIII, HITTORP. col. 532 B.
(2) *De canon. observ.*, prop. XII, HITTORP, col. 1124 B.

l'antiphonaire en question vient de l'abbaye de *S.-Pierre* de Pozzeveri, de l'ordre des Camaldules. — Le sanctoral du ms. 48-14 de Tolède est non moins pur. Les deux seules fêtes qu'il ajoute à la liste du ms. de Lucques, saint Augustin et saint Brice sont peut-être des fêtes patronales; nous n'avons pas retrouvé ailleurs son office propre de saint Augustin.

Faut-il du moins tenir cette simplicité pour la caractéristique générale des documents italiens, comme le ferait croire cette parole de Raoul de Tongres : *de sanctis, Italianæ ecclesiæ Romano magis se conformant, quia proprias historias sanctorum minus admittunt* (1)? Une enquête aussi complète que possible pourrait seule donner à cette question une réponse satisfaisante. Voici en tout cas certains manuscrits de bonne marque qui ne répondent pas précisément à l'indication fournie par Raoul de Tongres. Ils appartiennent tous à l'Italie Septentrionale.

Le ms. 603 du chapitre de Lucques, antiphonaire bénédictin de l'abbaye de Pontetetto, à peu près contemporain du codex 601, renferme une quinzaine d'offices, dont les *antiphonarii antiqui Romani* n'offrent pas de trace; nous y relevons les noms suivants : saints Gervais et Protais, saint Jacques (apôtre), saint Pantaléon, saint Donat (martyr d'Arezzo), saint Pontien, saint Régulus (évêque africain, mort à Lucques), sainte Justine (de Padoue), saint Fridian (de Lucques), saint Prosper (évêque de Reggio d'Émilie).

L'antiphonaire manuscrit de l'Archevêché de Florence, de la fin du XIe siècle, a également les offices des saints Donat, Lucien, Miniat (de Florence), Syr (de Pavie).

Le codex XCVIII du chapitre de Vérone, du XIe siècle, célèbre d'une façon particulière les fêtes de saint Zénon (de Vérone), des saints Firmus et Rusticus, Crépin et Crépinien, et l'Invention de saint Martin.

Mais l'*ordo* camaldule, qui nous a déjà fourni de si nombreux points de comparaison, se sépare de tous ces manuscrits pour s'en tenir, comme l'antiphonaire de Lucques, à l'ancien sanctoral romain. Cette nouvelle coïncidence est, croyons-nous, des plus remarquables, et elle confirme d'une façon éclatante l'hypothèse de l'origine camaldule de nos deux antiphonaires.

Il faut d'abord noter dans ces trois documents l'absence des anciennes fêtes romaines des saints Tiburce et Hippolyte, Côme et Damien, qui, nous l'avons dit, se rencontrent dans tous les anciens antiphonaires.

D'autre part, l'*ordo* camaldule indique quelques pièces propres, une, deux ou au plus trois antiennes pour certaines fêtes que ne mentionnent ni l'antiphonaire de Lucques ni celui de Tolède : ainsi saint Savin, sainte Agnès (*secundo*), saint Jean devant la porte Latine, saints Marc et Marcellin, saint Apollinaire, la dédicace du Saint-Sauveur. La seule addition vraiment importante qui se trouve également indiquée dans le ms. de Lucques est celle de l'office complet de sainte Madeleine. Le soin avec lequel l'*ordo* a détaillé toutes les pièces de cet office (2) au lieu de dire simplement comme dans d'autres cas, «*omnia sicut*

(1) *De canon. observ.*, prop. XII, HITTORP, col. 1123 D.
(2) *Ordo Camald.*, II, c. VIII, MITTARELLI, *Ann. Camald.*, VI, App., col. 164.

habentur in libris», montre bien que c'était là un usage récent auquel on était encore peu habitué. L'on sait du reste que la fête de sainte Madeleine s'est répandue surtout à la fin du XIIe et au XIIIe siècle (1), postérieurement à la transcription de notre manuscrit; aussi son office n'y est-il qu'indiqué de seconde main, en marge de la page 432 avant la fête *In Vincula Sĉi Petri : In nat. Sĉe Marie Mag*[*dalene*] *hic pon*[*un*]*t*.

Plus tard les Camaldules, tout en conservant leur ancien rit, se départirent de la sévérité qui les avait portés jusqu'alors à exclure de leurs livres liturgiques les offices étrangers au pur sanctoral romain. Le bréviaire authentique, imprimé en 1484 par ordre du supérieur général de la Congrégation, marque à ce point de vue un développement très considérable en comparaison de l'*ordo* camaldule de 1253. On y compte une vingtaine d'offices nouveaux, quelques-uns essentiellement bénédictins, pour saint Maur, sainte Scholastique, saint Grégoire, saint Romuald, saint Placide; d'autres d'usage à peu près universel et d'institution récente, comme les offices de la Visitation, de sainte Marie *ad Nives*, de la Transfiguration, de sainte Anne, etc.

Cette abondance d'offices propres n'a pas lieu de nous surprendre au déclin du XVe siècle; elle ne saurait en tout cas fournir une preuve quelconque contre le caractère et l'origine de nos deux antiphonaires de Tolède et de Lucques; car si elle prouvait quelque chose, elle prouverait autant contre l'*ordo* de 1253, dont l'appartenance au rit camaldule ne peut faire de doute un seul instant. D'autre part, le bréviaire de 1484 nous offre, pour la partie de son sanctoral qui lui est commune avec les documents anciens, ample matière à comparaison touchant la composition même des offices propres primitifs. Après confrontation des trois recueils, nous pouvons affirmer que, sous ce rapport, l'entente est à peu près parfaite entre le bréviaire et l'antiphonaire de Lucques; celui de Tolède se sépare quelquefois de l'un et de l'autre, tout en attestant pour l'ensemble une commune origine; nous avons vu du reste qu'il est antérieur au manuscrit de Lucques; il a donc pu conserver certains détails plus anciens.

Le bréviaire de 1484 supplée ainsi aux informations souvent trop succinctes de l'*ordo* de 1253, avec lequel il concorde très généralement, autant du moins qu'il est permis de le constater. Sous le rapport de la composition des offices propres des saints, l'*ordo* de Cluny paraît être, parmi les documents étrangers au rit camaldule, celui qui se rapproche le plus de nos antiphonaires.

Il y a toutefois entre eux certaines différences notables. Ainsi l'office de l'Annonciation est tout autre. Très souvent les répons des premières vêpres sont différents, tandis que ceux de l'*ordo* et du bréviaire camaldule concordent toujours avec les antiphonaires de Lucques et de Tolède.

L'antiphonaire de Hartker s'en éloigne davantage, par le fait surtout qu'il donne certaines pièces propres là où les autres livres monastiques n'ont rien. Ainsi

(1) Les deux hymnes qu'indique l'*ordo* camaldule pour cette fête, *Magdalenæ præconium* et *Felix (Marie)* ont été publiées d'après un ms. du XIIIe siècle, cod. 64 de la Vallicellane à Rome. Cf. M. PELLECHET, *Notes sur les livres liturgiques des diocèses d'Autun, Châlons, Mâcon*, p. 337 et 349, Paris, 1883.

assigne-t-il régulièrement des antiennes propres aux petites heures et aux secondes vêpres des fêtes de saints, ce qui ne se rencontre jamais dans aucun de nos deux antiphonaires, ni dans l'*ordo* des Camaldules, ni dans celui de Cluny. Par contre les deux premiers nocturnes, chez Hartker, ne sont en général dotés que de trois répons. L'accord est cependant à peu près parfait entre Hartker et nos antiphonaires pour les antiennes des deux premiers nocturnes (non pas du troisième), et des laudes; mais les répons des premières vêpres sont toujours différents.

Les offices propres du codex 601 de Lucques sont, à l'exception d'un seul, des offices à douze leçons; il suffit, pour s'en rendre compte, de jeter un coup d'œil sur le tableau reproduit plus haut. Les deux fêtes de sainte Lucie et de saint Clément n'ont, il est vrai, que trois répons propres; mais les ordos des Camaldules et de Cluny nous apprennent que ce sont le Ier, le VIIIe et le XIIe répons (1); de plus l'antienne de *Magnificat* pour les secondes vêpres indique clairement le degré de la fête, car les offices à trois leçons étaient comme aujourd'hui privés de leurs secondes vêpres. C'est le cas du *Natale SS. Joannis et Pauli* qui n'a aussi que trois répons, mais dont la seconde antienne de *Magnificat* fait défaut.

Si l'on excepte la fête de la Toussaint dont l'ordonnance est spéciale, il est à remarquer que les premières vêpres n'ont jamais d'antiennes propres : elles commencent régulièrement avec (le capitule et) le répons. C'est ce qu'on voit aussi dans les antiphonaires de Hartker et de S.-Pierre de Rome (sauf pour la fête de saint Pierre et saint Paul), dans les ordos de Cluny et des Camaldules. Amalaire rapporte que la coutume en Gaule était au contraire de célébrer avec beaucoup de solennité les premières vêpres d'une fête, tandis qu'aux secondes l'on plaçait souvent les psaumes de la férie.

Quando iuvenis fui, vidi cantores præcedentem vespertinalem synaxim ante diem alicuius solemnitatis celebriore cantu et gloriosiore celebrare, quam sequentem vesperam diei festivitatis : in tantum, ut aliquoties in præcedente vespera celebraretur cantus de festivitatibus sanctorum et in sequenti de feriis communibus.

Aussi était-il surpris que les antiphonaires anciens ne répondîssent pas à cet usage.

Ego imbutus prisca consuetudine, cœpi cogitare quare non essent memoratæ antiphonæ de natalitiis Sanctorum in præcedentibus Vesperis constitutæ, in quibus audiebam per ceteras festivitates sanctorum gloriosiorem sonum, et videbam maiorem conventum populorum, atque celebrius officium luminum quam in sequentibus.

Mais Amalaire se renseigna auprès des clercs de l'Église romaine, et il reconnut que l'ancien usage de cette Église était beaucoup plus naturel.

Compositor antiphonarum qui posuit antiphonam vespertinalem *Tecum principium*, et ceteras sequentes in fine diei Nativitatis Domini, post celebrata cetera officia, hoc intendit quod ipsa vespera magis pertineat ad

(1) Le bréviaire de 1484 a complété la série des répons propres de la fête de sainte Lucie; les trois répons primitifs y occupent les nos I, IX et XII.

festa Nativitatis Domini, quam præcedens ante solis occasum. Hæccine ratio est per festivitates apostolorum et ceterorum sanctorum, quod magis pertineat ad diem natalitium eorum vespera in fine diei post celebrata cetera officia, quam præcedens vespera ante solis occasum (1).

Nos deux antiphonaires sont une fois de plus conformes à la tradition romaine; les antiennes relatives à la fête sont toujours affectées aux secondes vêpres. Elles ont ceci de particulier qu'en règle générale, elles sont empruntées au 1er nocturne de l'office. (Nous les avons désignées dans notre tableau par le sigle a †.) L'*ordo* camaldule énonce ainsi qu'il suit le principe qui fixe ce dernier usage :

Ad Vesperum super psalmos IV antiphonæ de primo nocturno, et ita dicantur in quolibet festo proprias habente antiphonas, nisi specialiter aliæ in antiphonario requirantur, paschalibus et Nativitatis Domini diebus exceptis (2).

Les antiennes des trois fêtes de la Conversion de saint Paul, de son *Natale*, et de saint Laurent ont ici, comme dans la plupart des manuscrits, un caractère spécial; ce sont des antiennes à verset. Après le chant du psaume, l'un des chœurs répétait d'abord l'antienne, puis l'autre chœur disait le verset *ad repetendum* sur la même mélodie que le psaume; enfin le premier chœur reprenait une seconde fois l'antienne. Le bréviaire camaldule dit au sujet de ces antiennes à verset : *Nota quod huiusmodi versiculi positi cum antiphonis prius debent dici post psalmos; sed antiphonæ debent annuntiari.* Quant à l'origine de cette particularité, on ne sait rien de positif. Dans sa *Gemma animæ*, Honorius d'Autun nous dit bien que l'office de saint Paul est orné d'antiennes à verset parce que cet apôtre a plus travaillé que tous les autres ouvriers de l'Évangile; de même pour saint Laurent, parce qu'il est le plus grand des martyrs (3). Mais ce n'est pas là une raison bien sérieuse. Tommasi pense que ce verset correspond à celui qui, dans l'*ordo* romain et dans les anciens antiphonaires de la messe, porte le titre de *Versus ad respondendum* ou *ad repetendum* (4); ce qui du reste n'explique pas pourquoi on l'a conservé à l'office des trois fêtes ci-dessus mentionnées, alors qu'il a disparu partout ailleurs.

Les deux fêtes de la Croix présentent certaines anomalies qui pourraient surprendre au premier abord : suivant la prescription commune à nos antiphonaires de Lucques et de Tolède, les deux premiers nocturnes doivent être pris au commun de plusieurs Martyrs. C'est un curieux exemple de la façon dont on entendait autrefois l'*occurrence* de deux offices tombant le même jour. Les deux fêtes de la Croix sont en effet venues se greffer sur deux anciens *natilitia* de martyrs : le 3 mai l'on célébrait les saints Alexandre, Eventius et Théodule, le 14 septembre, les saints Corneille et Cyprien. Pour ne pas supprimer complètement leur mémoire, on continua dans plusieurs églises, à Rome en

(1) Amalaire, *De ord. antiph.*, c. XVI, Hittorp, col. 525-526.
(2) *Ordo Camald.*, II, c. II, Mittarelli, VI, App., col. 151.
(3) *Gemma animæ*, c. CXV, Hittorp, col. 1328 E.
(4) Tommasi, *Opera*, t. IV, præf., p. XXXIV; t. V, præf., p. XIV-XV.

particulier (1), à leur consacrer les antiennes et les leçons des deux premiers nocturnes, comme on le voit dans l'*ordo* de Cluny (2) et dans celui des Camaldules (3). C'est aussi ce qui se pratiquait au Mont-Cassin; mais, à ce point de vue, les coutumiers monastiques sont bien loin de s'accorder (4). Hartker a l'office tout entier de l'Invention de la sainte Croix conformément à la prescription du *Micrologue* de Bernold (5).

La *concurrence* des offices est également réglée au XIIe siècle; nos antiphonaires en fournissent la preuve pour la fête de saint Paul (30 juin), qui suit immédiatement celle de saint Pierre, et aussi pour les offices de sainte Cécile et de saint Clément. Les deux cas sont distincts. Le *natale Petri* l'emportant sur celui de saint Paul, aux secondes vêpres de saint Pierre on ne faisait que mémoire de l'Apôtre; aussi nos antiphonaires n'ont-ils autre chose qu'une antienne, *Bonum certamen* (p. 422), conformément à l'*ordo* camaldule : *post Vesperas (S. Petri) fiat commemoratio de sancto Paulo, antiphona Bonum, ℣. In omnem terram* (6). Pour toutes les autres fêtes, on trouve aux premières vêpres un grand répons, l'un de ceux de matines, selon la prescription déjà citée de l'*ordo* camaldule : *quando mittitur historia... sanctorum festivitatibus,.. Vigilia unum ℟. de historia canitur* (7). Et nous avons déjà fait remarquer à ce sujet que, dans le choix de ces répons, nos deux antiphonaires sont en accord constant avec le bréviaire et l'*ordo* camaldules, tandis que, dans les autres documents, l'on constate sur ce point les plus grandes divergences. Les cas de *concurrence* entre fêtes de même degré se rencontrent deux fois : aux secondes vêpres de sainte Cécile, qui à partir du capitule cèdent la place aux premières vêpres de saint Clément; de même pour saint Sébastien, et sainte Agnès. En ces occasions le répons est emprunté aux matines du jour suivant, et mémoire est faite de la fête précédente à la fin de vêpres (8).

L'office de l'Assomption est identique dans l'antiphonaire 601 de Lucques et dans le bréviaire camaldule de 1484. Le ms. de Tolède au contraire donne les répons de matines dans un ordre différent; de plus deux d'entre eux lui sont particuliers. Pour une fois son répons de vêpres *Beata es Virgo, ℣. Ave Maria* (au lieu du ℟. *Felix namque* du ms. de Lucques et du bréviaire camaldule) est le même que dans l'*ordo* de Cluny (9); on retrouve également chez ce dernier l'un des répons de matines propres au ms. de Tolède, *Super*

(1) *Ordo* romain de Cologne, IXe siècle, BÄUMER, *op. cit.*, p. 621; antiphonaire de S.-Pierre, TOMMASI, IV, p. 139.

(2) *Ordo Cluniac.*, II, c. XXI et XXXI, HERGOTT, p. 326, 349; cf. *Consuetudines Cluniacenses antiquiores*, c. XXXIX, éd. ALBERS, *Consuetudines Monasticæ*, t. II, p. 28, typis Montis Casini, 1905.

(3) *Ordo Camald.*, II, c. V et X, MITTARELLI, VI, App., c. 158, 168.

(4) Cf. MARTÈNE, *De ant. rit. Mon.*, IV, c. V, 4, col. 556.

(5) *Micrologus*, c. LV, HITTORP, col. 763.

(6) *Ordo Camald.*, II, c. VII, MITTARELLI, VI, App., col. 162-163.

(7) *Ibid.*, I, c. XXXVII, ib., col. 112-113.

(8) L'*ordo* camaldule résume ces règles de la concurrence des offices à propos des secondes vêpres de saint Sébastien, l. II, c. II, Mittarelli, VI, App., col. 153.

(9) *Ordo Cluniac.*, II, c. XXX, HERGOTT, p. 346; *Consuetudines Cluniac. ant.*, c. XXXVI, ALBERS, *op. cit.*, p. 27.

salutem, ainsi que la quatrième antienne des secondes vêpres *De fructu*, à la place de laquelle le codex 601 et le bréviaire de 1484 ont adopté l'antienne *Hæc est quæ nescivit* du premier nocturne. Les indications de l'*ordo* de Cluny sont malheureusement trop sommaires pour permettre de constater si tout l'office concordait avec celui du ms. de Tolède.

Mêmes divergences dans le choix et l'ordre des répons des second et troisième nocturnes de la fête de saint Michel, et même entente parfaite entre le ms. de Lucques et le bréviaire (1). L'office de la Toussaint est au contraire déjà fixé au temps du ms. de Tolède, car les documents suivants le reproduisent sans aucune modification appréciable. Il se présente sous une forme toute spéciale, avec ses répons de matines empruntés à différentes fêtes de saints, ou aux offices des communs. Dans le bréviaire de 1484, il est le seul office du sanctoral qui ait conservé la série complète de ses cinq antiennes à laudes : pour toutes les autres fêtes, l'on se contente d'une antienne pour les cinq psaumes. L'office de la Toussaint est également pourvu, dans nos antiphonaires du XIIe siècle, d'antiennes et de psaumes propres aux premières vêpres. C'est une exception à la règle générale déjà mentionnée plus haut, qui voulait que les premières vêpres des fêtes n'aient autre chose que les antiennes et les psaumes de la férie. L'*ordo* de Cluny mentionne la même particularité :

Ad utrosque Vesperos super psalmos antiphonæ *In concilio iustorum* et ceteræ, quæ per totum annum dici solent cum eisdem psalmis (2).

C'est exactement ce que prescrivent nos deux antiphonaires pour la fête de la Toussaint. Le dernier membre de phrase, *quæ per totum annum dici solent*, fait allusion à la très ancienne coutume clunisienne de réciter, comme office surérogatoire, les vêpres *de tous les saints* après les heures du jour en certaines occasions (3). De Cluny, cet usage passa dans de nombreux monastères (4), et tout naturellement cet office votif devint celui de la fête de la Toussaint. Les quatre antiennes de vêpres ont ceci de particulier qu'elles sont empruntées aux psaumes qu'elles accompagnent, *dici solent cum eisdem psalmis*.

1 Aña. In concilio iustorum et congregatione magna opera Domini. Psalm. : Confitebor tibi Domine... in concilio (CX).

2 Aña. Pretiosa in conspectu Domini... Ps. Credidi propter (CXV).

3 Aña. Euntes ibant et flebant... Ps. In convertendo (CXXV).

4 Aña. Justi confitebuntur nomini tuo... Ps. Eripe me (CXXXIX).

(1) Les répons de saint Michel sont tous accompagnés, dans l'antiphonaire de Lucques, de l'*alleluia* avec sa mélodie propre (additions marginales de première main); l'on a pourvu de la sorte à la fête de l'*Inventio sancti Michaelis* (8 mai) pour laquelle l'*ordo* et le bréviaire camaldules prescrivent que *in responsoriis addatur Alleluia*.

(2) *Ordo Cluniac.*, II, c. XXXII, HERGOTT, p. 353.

(3) Cf. *Ordo Cluniac.*, I, c. XLVI, HERGOTT, p. 236. D. BRUNO ALBERS, *Le plus ancien coutumier de Cluny*, dans la *Revue Bénédictine*, t. XX, 1903, p. 182-183. PAUL LEJAY, *Les accroissements de l'office quotidien*, dans la *Revue du Clergé français*, t. XXXVIII, 1904, p. 127-128.

(4) Cf. D. MARTÈNE, *De ant. rit. Mon.*, l. I, c. X, 32.

Il est bon de noter, dans nos antiphonaires, comme présentant un détail intéressant, le dernier répons, *Benedicamus Patrem*, ℣. *Benedictus es* (p. 477), le seul qui soit noté en entier. L'antiphonaire de Tolède le reproduit aussi (f° 271 r°), avec une légère variante dans le texte du *Gloria* : on y lit la doxologie que voici :

Gloria Deo Patri sit,
Prolique unigenito,
Una cum sancto Spiritu,

au lieu de *Gloria Deo Patri sit unigenitoque eius Filio una cum sancto Spiritu.* Cette dernière leçon est commune à l'antiphonaire de Lucques et au bréviaire camaldule, mais elle est fautive, car la cadence rythmique est rompue. Or ce répons est tiré de l'office de la Trinité, lequel on s'en souvient ne figure pas dans nos antiphonaires de Lucques et de Tolède. C'est une preuve manifeste que ces manuscrits ont emprunté à une source étrangère leur office de la Toussaint. Ils avaient rejeté la fête de la Trinité, comme un élément étranger à la tradition romaine, et ils acceptaient, d'autre part, peut-être à leur insu, un répons composé primitivement pour cette même solennité.

Certains offices propres du sanctoral camaldule ont subi quelques modifications de détail au cours des siècles. Très généralement ces modifications se rencontrent déjà dans l'*ordo* de 1253 et séparent ainsi les deux documents plus récents de nos deux antiphonaires du XIIe siècle. Ce n'est pourtant pas une règle absolue. Quelquefois se présentent quelques anomalies curieuses. Ainsi pour la fête de la Chaire de saint Pierre, il y a parfait accord entre les quatre témoins, sauf pour l'invitatoire et les antiennes de *Benedictus* et de *Magnificat*. Le ms. de Tolède indique par ses premiers mots, comme l'*ordo* de 1253, l'invitatoire *Regem Apostolorum*; celui de Lucques au contraire, *Tu es pastor*. On pourrait croire que c'est là une erreur de copiste, si l'on ne retrouvait au bréviaire de 1484 le même invitatoire *Tu es pastor*. Au *Benedictus*, les mss. de Tolède et de Lucques ont l'antienne *Quodcumque;* l'ordo et le bréviaire, *Simon Johannis*; une seconde main a corrigé dans ce sens le ms. de Lucques. Pour le *Magnificat*, Tolède est seul de son côté, avec son antienne *Tu es pastor* ; les trois autres ont *Simon Bariona*.

Une autre fois les documents marquent trois étapes différentes. Ainsi pour les répons du troisième nocturne des saints Apôtres Philippe et Jacques, ils se répartissent ainsi qu'il suit :

Ms. de Tolède	*Ms. de Lucques et Ordo*	*Bréviaire*
℟. IX. Isti sunt.	IX. Isti sunt.	IX. Isti sunt.
℟. X. Ego sum vitis.	X. Vidi civitatem.	X. Ego sum.
℟. XI. Gaudete iusti.	XI. Candidi.	XI. Candidi.
℟. XII. Vox exultationis.	XII. Vox exultationis.	XII. Tanto tempore.
℟. al. Tanto tempore.		

Au *natale Sĉi Petri*, les documents se comportent différemment : le ms. de Lucques est seul contre l'*ordo* et le bréviaire qui ont encore, comme le ms. de Tolède, l'invitatoire

Regem Apostolorum, tandis qu'il a toujours le même *Tu es pastor ovium*. Cette divergence se reproduit encore plus loin à la fête de saint Pierre-aux-Liens.

On remarquera du reste que ces différences affectent principalement des fêtes qui n'ont pas à proprement parler d'office propre et qui empruntent aux communs ou à d'autres fêtes la majeure partie de leurs pièces.

La distinction la plus notable qui sépare le bréviaire de 1484 de ses devanciers du XIIe siècle, consiste dans ce fait, déjà signalé plus haut, que l'office des saints, soit propre soit commun, n'a plus pour les psaumes de laudes qu'une antienne au lieu de cinq. La fête de la Toussaint est la seule à faire exception à cette règle. Nos antiphonaires de Tolède et de Lucques ont quelque chose d'analogue pour les premières vêpres des grandes fêtes; mais jamais ni pour les laudes, ni pour les secondes vêpres, les seules qui primitivement passaient pour appartenir réellement à l'office de la fête. Les Cisterciens adoptèrent cette simplification de très bonne heure. Au XIVe siècle elle était assez répandue; Raoul de Tongres le constate à son grand déplaisir.

Sciendum quod tres horæ principales, scilicet Vigiliæ noctis et Laudes et Vesperæ, magis solemniter sunt decantandæ : quinque vero parvæ horæ humiliter sunt faciendæ. Inde est quod secundum ordinem Romanum in psalmis in dictis horis quoties laus sanctæ Trinitatis *Gloria Patri* cantatur, semper sequi debet antiphona. ... Et ita B. Gregorius ad singulos psalmos dictarum horarum antiphonas ordinavit. Sed aliqui aliquando in Laudibus aliquando in Vesperis hunc decorem pervertunt...

Et plus loin :

Romano ordine, qui mente tenendus est, in Vigiliis noctis, in Laudibus et in Vesperis, quælibet laus sanctæ Trinitatis, post psalmos decantatos, suam antiphonam habere debet subsequentem. Et hic decor officii divini, ut in dictis horis hoc fiat, et in aliis parvis unica antiphona decantetur (1).

Cette pratique n'a du reste pas fait disparaître les antiennes propres que les anciens livres consacraient aux fêtes des saints : car elles se retrouvent régulièrement à chacune des quatre petites heures du jour; (l'heure de complies n'a jamais d'antienne au rit monastique). Ainsi des cinq antiennes de laudes, la première est restée unie aux psaumes de laudes; la seconde se dit à prime, la troisième à tierce, la quatrième à sexte, la cinquième et dernière à none. La règle est absolue et s'applique aussi bien au commun qu'au propre des saints.

Il nous reste à présent à signaler quelques particularités intéressantes des différents offices communs. Elles achèveront de marquer l'unité de rit qui caractérise nos deux antiphonaires, l'*ordo* et le bréviaire camaldules.

(1) RAOUL de Tongres, *De can. observ.*, prop. X, XV, HITTORP, col. 1119 B, 1132 E.

§. II. — Commun des Saints.

Les offices communs du sanctoral sont répartis, dans notre antiphonaire, suivant l'usage de l'époque, en deux endroits différents. Au milieu du propre des saints, se trouve le commun des saints pour le temps pascal. Ce commun ne comprend que deux offices, l'un de 3 répons *in nat. unius Martyris*, l'autre de 12 répons *in nat. plur. Martyrum*. L'*ordo* camaldule parle aussi de ces deux *historiæ* ou séries de répons *Beatus vir* et *Pretiosa*, qui servent pour toutes les fêtes d'un ou de plusieurs saints, des simples Confesseurs aussi bien que des Martyrs (1) durant le temps pascal; et le bréviaire de 1484 garde encore religieusement une disposition identique. Cet usage a disparu de nos livres modernes, et la chose est regrettable, car il représentait l'ancienne tradition romaine. On peut lire dans le *Micrologue* les raisons que Bernold assigne à cette ordonnance particulière; ce qu'il dit de la messe peut s'entendre aussi bien de l'office :

Sciendum quod antiqui de sanctis communiter in Paschalibus cantare solebant, unde et adhuc de uno quæ ad plures pertinent cantantur, ut *Alleluia Gaudete* et offertorium, *Confitebuntur*. Et hoc ideo quia universali resurrectione cujus typus eo tempore agitur communis est lætitia et festivitas sanctorum (2).

Pour cet office au temps pascal, les trois nocturnes, les laudes, les petites heures et les vêpres n'ont pas d'autres antiennes que l'*alleluia* répété plusieurs fois sur différentes mélodies :

Si talis est festivitas quæ proprias antiphonas... (non habeat), quæ communes sunt de pluribus sanctis, ut ant. *In cœlestibus* et similes, hæ nec ad ullam horam regularem cantantur, sed tantum *Alleluia*, et eo modo quo earumdem antiphonarum est melodia (3).

Cette règle de l'*ordo* de Cluny s'applique parfaitement à nos documents camaldules; elle explique de plus la présence des antiennes *In cœlestibus*, *Sancti tui*, etc. (p. 391), qui ne sont là que pour indiquer les mélodies sur lesquelles doit être chanté l'*alleluia*. On les trouve de même, sans autre destination, dans le ms. de Tolède qui concorde de la façon la plus parfaite avec celui de Lucques.

Le second commun des saints placé à la fin des manuscrits pourvoit aux fêtes des Apôtres, des Martyrs, des Confesseurs pontifes et non pontifes et des Vierges. Les répons et antiennes qu'il leur assigne se retrouvent partout, mais l'ordre est souvent très différent. On remarque pour le commun de plusieurs Martyrs une double série d'antiennes pour laudes *Justorum animæ*, etc. (p. 519), *Nolite timere* (p. 520). C'est une disposition dont l'*ordo* camaldule nous fournit l'explication :

(1) *Ordo Camald.*, II, c. iv, Mittarelli, VI, App., col. 157.
(2) *Micrologus*, c. lv, Hittorp, col. 763 D.
(3) *Ordo Cluniac.*, II, c. xxi, Hergott, p. 325.

(In natali plurimorum Martyrum) in Laudibus antiphonæ *Justorum animæ*, ℟. *Exsultent justi* (Le Cod. 601 de Lucques l'a aussi, mais de 2e main, p. 520), ad *Benedictus* aña *Fulgebunt*; vel si frequentes festivitates occurrerint, dicatur *Nolite timere* (1).

Le commun des Confesseurs pontifes possède également des antiennes supplémentaires pour les fêtes solennelles. Elles se trouvent, dans le ms. de Lucques, sous la rubrique *aliæ antiphonæ*, à la suite de l'antienne de *Magnificat* des secondes vêpres (p. 538). Parmi elles nous en relevons trois qui présentent un intérêt spécial : *Clementissime Christi confessor Domini beatissime Nycholae.., O quam venerandus es egregie Fridiane.., Infunde precamur Domine intercedente beato Nycholao...* Saint Fridian ou Finnian est le patron du diocèse de Lucques; saint Nicolas jouissait déjà en Italie, à la fin du XIe siècle, d'un culte populaire (2). Le ms. de Tolède donne en même place les mêmes antiennes *Clementissime.. beatissime ill.., O quam venerandus es egregie Augustine.., Infunde.. intercedente beato Nicolao* (f° 306-307). S. Augustin a déjà dans le ms. de Tolède un office propre que nous n'avons rencontré nulle part ailleurs. Le fait qu'il se trouve encore mentionné dans l'antienne *O quam*, donnerait à penser que ce saint était le patron de l'église monastique pour laquelle le ms. de Tolède a été transcrit. Quoi qu'il en soit, ces antiennes sont intéressantes par elles-mêmes. Elles sont entièrement inconnues de l'*ordo* de Cluny. Hartker mentionne la seconde *O quam*, laquelle se trouve aussi dans l'antiphonaire de S.-Maur-des-Fossés (B. N., cod. 12044 f° 42 v°) à la fête de saint Maur. Nous n'avons rencontré les deux autres que dans l'*ordo* camaldule; le bréviaire de 1484 les conservait encore, avec l'attribution *In solemnitatibus* conforme à la prescription de l'*ordo* :

In natali Confessorum pontificum,.. ad *Magnificat* antiphona *Euge serve*; si fuerit solemnitas *Clementissime...* Ad *Benedictus* antiphona *Similabo eum*; si fuerit solemnitas *O quam...* Ad *Magnificat* antiphona *Amavit eum*; si fuerit solemnitas *Infunde* (3).

L'*agenda mortuorum* occupe les derniers feuillets de nos manuscrits. Elle suit le rit romain et donne à peu près les mêmes pièces. Il est à noter que les antiennes *Placebo*, etc, sont considérées comme des secondes vêpres, tandis que d'ordinaire on les donne comme premières vêpres avant les nocturnes. A *Benedictus*, on remarque deux antiennes, *Ego sum resurrectio et vita* (celle que nous connaissons), et *Clementissime Domine.. libera animam eius de inferni voragine.. et ad lucem tuam angeli ferant paradisique ianuam introducant ut dum corpusculum pulveri traditur ad æternitatem perducant*. Le bréviaire de 1484 ne l'a plus dans son office des défunts; mais l'*ordo* camaldule nous apprend,— son texte du reste le laissait deviner,— que cette antienne servait, comme chez les Cisterciens, le jour des funérailles, tandis que *Ego sum* était en usage *in officio mortuorum quotidiano* (c. XXI et XXV).

(1) *Ordo Camald.*, II, c. XII, col. 173.

(2) Dès l'année 1080, sa fête était célébrée solennellement chez les Camaldules : cf. *Constitutiones B. Rodulphi*, c. XIV, MITTARELLI, III, App., col. 520.

(3) *Ordo Camald.*, II, c. XII, MITTARELLI, VI, App., col. 174-175.

Tel était dans son ensemble l'ancien office usité dans l'ordre des Camaldules. Conservé fidèlement comme une tradition du passé, il disparut à jamais le jour où les fils de saint Romuald se virent contraints d'adopter le bréviaire bénédictin réformé. L'*ordo* de 1253 et le bréviaire de 1484 n'en donnaient qu'une idée assez imparfaite. Nous sommes heureux d'avoir fait connaître deux manuscrits anciens où le même office apparaît dans sa pureté primitive, deux manuscrits dont l'étroite parenté témoigne d'une façon éclatante que, déjà au début du XIIe siècle, les moines Camaldules se conformaient à cet avis que le Prieur Martin III inscrivait plus tard à la fin de son *ordo : In omnibus Sanctorum et Sanctarum Dei festivitatibus propria dicantur officia; si vero propria non inveniuntur, tam nocturnis quam diurnis horis, uniformiter prædicta decantentur, nec ab aliquibus varientur, ut via regia gradientes ad illum vinculo caritatis copulati pervenire possimus, qui dicit, Una est columba mea, perfecta mea, immaculata mea, formosa mea, electa genitricis suæ, non habens varietatem, maculam neque rugam.*

TONALE

NOTE EXPLICATIVE.

Nous donnons ici en colonnes parallèles (1) les *incipits* des Antiennes, Invitatoires et Répons des deux antiphonaires de Lucques (L) et de Tolède (T), disposés en forme de *Tonale*.

Chaque Antienne ou Répons est pourvu d'un numéro d'ordre qui servira de repère dans les cas de divergences de *mode* ou de *différence* entre les deux mss.

Dans chaque mode, les antiennes sont groupées sous la *différence* respective que leur assignent les mss. Les négligences qui ont échappé aux copistes sont corrigées par le contrôle réciproque qu'établit la comparaison entre les deux documents. Ainsi, on verra tout de suite que l'intonation de l'antienne *Et eicientes eum* (nº 15) ne cadre pas avec celle des autres antiennes que T range sous la 1re différence du Ier mode; il faut, avec L, classer cet incipit dans la 6e différence (nº 298).

Mais il n'y a pas que des erreurs. La confrontation montrera quelquefois que la mélodie est totalement différente dans T et dans L, soit qu'elle reste dans le même mode, soit qu'elle passe à un mode différent. Ainsi, l'antienne *Valde honorandus est* (nº 19), que T donne du Ier mode, est du IVe dans L (*cf.* nº 683).

Dans tous les cas l'intérêt croyons-nous ne sera pas médiocre.

Nous donnons d'abord le Tableau général des différences usitées dans T et dans L.

La difficulté était grande de graver un caractère spécial pour les cas fréquents où la dernière note du *climacus* est graphiquement reliée à la note suivante (2). Nous avons dû nous servir pour représenter cette figure du *podatus* ordinaire. La notation n'y perd pas en clarté (Voyez par ex. la 10e différence du Ier mode).

---

(1) La première colonne donne le texte du ms. de Tolède; le codex de Lucques occupe la deuxième.

(2) Cf. manuscrit, p. 2, ligne 4 : *dei*, ne*bu*lam. etc.

TABLEAU DES DIFFÉRENCES.

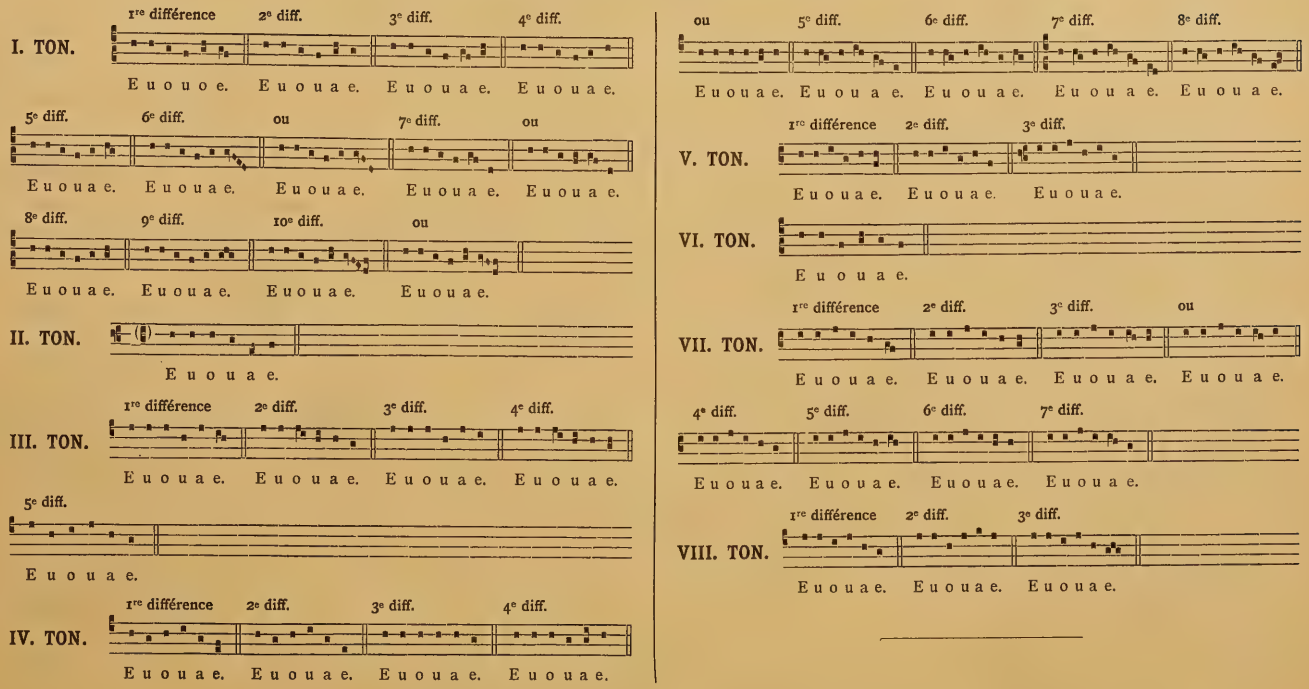

I. TON. — Ire DIFFÉRENCE.

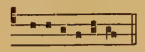

E u o u a e.

Tolède. 48. 14. **Lucques. 601.**

1

Ecce nomen domini. Ecce nomen domini.

2

Antequam conueni-rent. Antequam conueni-rent.

3

Ange-lus domini nunti-auit. Ange-lus domini nunti-auit.

4

Montes et colles. Montes et colles.

5

Iohannes autem cum audisset. Iohannes autem cum audisset.

6

Ante me non est formá-tus. Ante me non est formá-tor.

7

Hoc est testimoni-um. Hoc est testimoni-um.

8

Gaude et le-tare. Gaude et le-tare.

9

Ecce ueni-et de-sidera-tus. Ecce ueni-et de-sideratus.

10

Dominus ueni-et occurri-te. Dominus ueni-et occur-ri-te.

11

Egredi-e-tur uirga- Egredi-e-tur uirga.

12

A fi-nibus terre. A fi-nibus terre.

13

Dabit e-i dominus. Dabit e-i dominus.

14

Ex quo facta est uox. Ex quo facta est uox.

15

Et e-i-ci-entes e-um. 298

16

Po-si-tis ge-ni-bus. Po-si-tis ge-ni-bus.

17

Hesterna di-e dominus. Hesterna di-e dominus.

18

(*manque*) Iohannes aposto-lus.

19

Valde honorandus est. — cf. 683

20

Ecce pu-er me-us. — Ecce pu-er me-us.

21

Sunt de hic stantibus. — Sunt de hic stantibus.

22

Hero-des i-ra-tus. — Hero-des i-ra-tus.

23

Germinauit radix iesse. — Germinauit radix iesse.

24

Ammo-ni-ti magi. — Admo-ni-ti magi.

25

Alle-lu-ia (*In domino*). — Alle-lu-ia (*In domino*).

26

Spi-ri-tu principa-li. — Spi-ri-tu principa-li.

27

In timpano et choro. — In timpano et choro.

28

Depo-su-it potentes. — Depo-su-it potentes.

29

Nu-pti-e facte sunt. — 163

30

De-fi-ci-ente uino. — De-fi-ci-ente ui-no.

31

cf. 482 — De-us de-us me-us ad te.

32

Conuenti-one autem fa-cta. — Conuentio-ne autem fa-cta.

33

Hiesus hec dicens clama-bat. — Ie-sus hæc dicens clama-bat.

34

Qui uerbum de-i re-tinet. — Qui uerbum de-i re-tinet.

35

Quod autem ce-ci-dit. — Quod autem ce-ci-dit.

36

Transe-unte domino. — Transe-unte domino.

37

Secundum multi-tudinem. — Secundum multi-tudinem.

38

Cecus magis ac magis clama-bat. — Cecus magis ac magis clama-bat.

39

Cum fa-cis he-lemo-sinam. Cum fa-cis e-lemo-sinam.

40

Tu autem cum oraue-ris. Tu autem cum oraue-ris.

41

307 Iesus autem cum ie-iunasset.

42

cf. 1010 Quod u-ni ex mi-nimis.

43

Clamabat autem mu-li-er. Clamabat autem mu-li- er.

44

287 Domi-ne dimitte e- am.

45

Qui me mi-sit mecum est. Qui me mi-sit mecum est.

46

Si in di-gi-to de- i. cf. 590

47

Qui non colli-git mecum dispergit. Qui non colli-git mecum disper-git.

48

Cum inmundus spi-ri-tus. Cum inmundus spi-ri-tus.

49

Amen di-co uobis qui-a nemo. Amen di-co uobis qui-a nemo.

50

Hiesus autem transi-ens. Iesus autem transi-ens.

51

Cum sol autem occi-dis-set. Cum sol autem occi-disset.

52

Inclinauit se ie-sus. Inclinauit se ie-sus.

53

Accepit ergo hiesus pa-nes. Accepit ergo iesus pa-nes.

54

De quinque panibus. De quinque panibus.

55

Qui uerbum me-um audit. Qui uerbum me-um audit.

56

311 Abraham pa-ter uester.

57

Cla-ri- fi-ca me pa- ter. Cla-ri- fi-ca me pa- ter.

58

Pu-e-ri ebre- o-rum tollentes. Pu-e-ri hebre- o- rum tollentes.

59

Pu- e- ri ebre- o- rum uestimenta. Pu- e- ri hebre- o- rum uestimenta.

60

Quid mo- lesti e- stis. Quid mo- lesti e- stis.

61

cf. 857 Appende-runt merce-dem me-am.

62

Consi- li- um fe-ce- runt. Consi- li- um fe-ce- runt.

63

cf. 496 Ancil-la di-xit petro.

64

Si ma- le lo-cu-tus sum. Si ma- le lo-cu-tus sum.

65

Cum acce- pisset a-ce-tum. Cum acce- pisset a-ce-tum.

66

Accepto pa- ne. Accepto pa- ne.

67

Cenanti-bus au-tem. Cenanti-bus au-tem.

68

Ab insurgenti-bus in me. Ab insurgenti-bus in me.

69

A- it latro ad latro-nem. A- it latro ad latro-nem.

70

Dum conturba-ta fu- e- rit. Dum conturba-ta fu- e- rit.

71

Re- gi-na ce- li. Re- gina ce- li. (1)

72

Nonne cor nostrum. cf. 506

73

E- untes in mundum. E- untes in mundum.

74

Curre-bant du- o simul. Curre-bant du- o si-mul.

75

cf. 1435 Amen amen di-co uo- bis.

76

(*manque*) Amen di-co uo-bis mundus.

77

Il-le me cla- ri- fi-ca- bit. Il-le me cla- ri- fi-ca-bit.

78

Omnis e-nim qui pe-tit accipit. Omnis qui pe-tit accipit.

(1) Pas de différence psalmodique.

79

Ni-si e-go ab-i-ero. Ni-si e-go ab-i-ero.

80

Alle-lui- alle-lu-ia (*Illi autem profecti*). Alle-lui- alle-lu-ia (*Illi autem profecti*).

81

E-untes in mundum uniuersum. E-untes in mundum uniuersum.

82

Illi autem profecti. Illi autem profe-cti.

83

Si quis intro- i-e-rit per me. Si quis intro- i-e-rit per me.

84

322 Dixit domi-nus iesus.

85

Loquere domine. Loquere do-mi-ne.

86

Cognouerunt omnes. Cognouerunt omnes.

87

Ob-secro domi-ne. Obsecro do-mi-ne.

88

Cum audisset iob. Cum audisset iob.

89

Exaudi-at dominus. Exaudi-at dominus.

90

Dixit dominus uil-li-co. Dixit dominus uil-li-co.

91

Accepit autem omnes timor. Accepit autem omnis ti-mor.

92

Dixit dominus pa-ra-li-ti-co. Dixit dominus pa-ra-li-ti-co.

93

Nupti-e quidem para-te sunt. Nupti-e quidem para-te sunt.

94

Erat quidam regu-lus. Erat quidam regu-lus.

95

189 At iesus conuersus.

96

Hæc est domus domi-ni. Hæc est domus do-mi-ni.

97

In tu-a pa-ti-enti-a. In tu-a pa-ti-enti-a.

98

Ad hoc tantum sub clami-de. Ad hoc tantum sub clami-de.

99

Sonant i-bi iugi- ter. Sonant i-bi iugi- ter.

100

Ad hanc uo- cem. Ad hanc uo- cem.

101

Stat a dextris e- ius. Stat a dextris e- ius.

102

393 Ipsi so- li seruo fi- dem.

103

346 Stans be- a-ta agnes.

104

347 Sau-lus adhuc spi- rans mina- rum.

105

Mi-ra-bantur omnes. Mi-ra-bantur omnes.

106

Cum indu-ce-rent. Cum indu-ce-rent.

107

Me-di-ci-nam carna-lem. Me-di-ci-nam carna-lem.

108

Ab ipso pu- e-ri- ti- e. Ab ipso pu- e-ri- ti- e.

109

Dum in hac terra esset. Dum in hac terra es-set.

110

Io-hannes uo-ca-bi-tur. Io-hannes uo-ca-bi-tur.

111

Pau-lus et io-hannes dixerunt ad ter. Pau-lus et io-hannes dixerunt ad ter.

112

Iohannes et paulus dixerunt ad gall. Iohannes et paulus dixerunt ad gall.

113

Tu es pastor o-ui- um. Tu es pastor o-ui- um.

114

cf. 535 Vi-dit popu- lus claudum.

115

E-rat petrus dormi- ens. E-rat petrus dormi- ens.

116

Ex-i- ens pe-trus. Ex-i- ens pe-trus.

117

Ho-di- e symon petrus. 359

118

361 E-go e-nim iam de- li- bor.

119

Si quis michi ministraue-rit. Si quis michi ministraue-rit.

120

cf. 540 Laurenti-us ingressus est.

121

Para-di-si porta per euam. Para-di-si porta per euam.

122

Sancta de-i genitrix. Sancta de-i genitrix.

123

Exaltata es glo-ri-osa semper. *(manque)*

124

Sub tu-am pro-tecti-o-nem. *(manque)*

125

Pu-elle saltanti. Pu-elle saltanti.

126

Na-ti-ui-tas tu-a. Na-ti-ui-tas tu-a.

127

Ecce crucem domi-ni. Ecce crucem domi-ni.

128

Archange-li micha-e-lis. Archange-li michahe-lis.

129

Le-tentur omnes qui sperant in te domine. Letentur omnes qui sperant in te domine.

130

Time-te dominum. Time-te dominum.

131

Dum aurora finem da-ret. Cum aurora finem da-ret.

132

Inue-nerunt in modum. Inue-nerunt in modum.

133

Cum i-ter ma-ris cepisset. Cum i-ter ma-ris cepisset.

134

Dedisti domine habi-tacu-lum. Dedisti domine habi-tacu-lum.

135

Unus ex du-o-bus. Unus ex du-o-bus.

136

Tradent enim uos. Tradent enim uos.

137

Be-a-ti pa-ci-fici. Be-a-ti pa-ci-fici.

138

Ecce ego mitto uos.

139

Corpo-ra sancto-rum. Corpo-ra sancto- rum.

140

Hæc est ue-ra fra-terni-tas. Hæc est ue-ra fra-terni-tas.

141

Qui me confessus fu-e-rit. Qui me confessus fu-e-rit.

142

Qui uult ue-ni-re post me. Qui uult ue-ni-re post me.

143

Qui michi ministrat. Qui michi ministrat.

144

Dum esset summus ponti-fex. Dum esset summus ponti-fex.

145

Du-o michi domine. Du-o michi domine.

146

386 Amauit e- um domi-nus.

147

Sto-lam io-cundi-ta-tis. Sto-lam iocundi-ta- tis.

148

Euge serue bo-ne. Euge serue bo-ne.

149

Unguentum effusum(1). Unguentum effusum.

150

(*Lacune*) Hæc est uirgo sapi- ens.

151

(*Lacune*) Hæc est uirgo sapi- ens.

152

Si-mi-le est regnum ce- lorum sage-ne. (*manque*)

153

Exultabunt domino. Exultabunt domi-no.

2me DIFFÉRENCE.

E u o u a e.

154

A-ue ma-ri- a gra-ti- a plena. A-ve ma-ri- a gra-ti- a plena.

155

Ecce uirgo concipi- et (2). Ecce uirgo concipi- et.

156

Di- es domini sic-ut fur. Di- es domini sic-ut fur.

(1) Intonation déchirée. — (2) Cf. infra, nº 229.

157

Cani-te tu-ba in sy- on. Cani-te tu-ba in sy- on.

158

Erunt praua in di-recta. Erunt praua in di-recta.

159

Tecum princi-pi-um in di- e. Te-cum princi-pi-um in di- e.

160

Impetum fece-runt. Impetum fece-runt.

161

Iste est iohannes qui supra. Iste est iohannes qui supra.

162

Isti sunt sancti qui passi sunt. (*manque*)

163

29 Nu-pti- e facte sunt.

164

Colli-gi-te primum zi-zani- a. Colli-gi-te primum zi-zani- a.

165

Quid hic sta-tis to-ta di- e. Quid hic sta- tis to-ta di- e.

166

Ami-ce non fa-ci- o ti-bi. Ami-ce non fa-ci- o ti-bi.

167

Cor mundum cre- a. Cor mundum cre- a.

168

Intra-uit hiesus in templum de- i. Intra-uit ie-sus in templum de- i.

169

Et cum e-ie-cisset demo-ni-um. Et cum e-iecisset demo-ni-um.

170

Si du- o ex uo-bis consense-rint. Si du- o ex uobis consense-rint.

171

Sub-i- it ergo in montem hiesus. Subi- it ergo in montem iesus.

172

Illi homines cum uidis-sent. Illi homines cum uidis-sent.

173

Quinquaginta annos. Quinquaginta annos.

174

Appropinquabat autem di- es festus. Appropinquabat autem di- es festus.

175

cf. 597 Ante di- em festum pasche.

176

Tra-di-tor autem dedit. Tradi-tor autem dedit.

177

Po-su-e-runt super capud e-ius. Po-su-e-runt super caput e-jus.

178

Mu-li-e-res sedentes. Mu-li-e-res sedentes.

179

Tu so-lus peregri-nus es. Tu so-lus peregri-nus es.

180

Optu-le-runt discipu-li. Optu-le-runt discipu-li.

181

Quis e-nim in omnibus. Quis e-nim in omnibus.

182

In omnibus his. In omnibus his.

183

Muro tu- o inexpugnabi-li. Muro tu- o inexpugnabi-li.

184

Preceptor per totam noctem laborantes. Preceptor per totam noctem laborantes.

185

Adtendi-te a falsis prophe-tis. Attendi-te a falsis prophe-tis.

186

Cum appropinquaret. Cum appropinquaret.

187

Queri-te primum regnum de- i. Que-ri-te primum regnum de- i.

188

Reddi-te ergo que sunt cesa-ris. Reddi-te ergo que sunt cesa-ris.

189

At hiesus conuersus. (1) 95

190

Saule saule quid me persequeris. (2) Saule saule quid me persequeris.

191

Ad manus autem illum trahentes. Ad manus autem illum trahentes.

192

Compassus nutri- ci su- e. Compassus nutri-ci su-æ.

193

Alle-lu-ia (*Alleluia, ego sum*). Alle-lu-ia (*Alleluia, ego sum*).

194

Alle-lu-ia, ego sum ui-tis. Alle-lu-ia, ego sum ui-tis.

196

Asti-te-runt iusti ante dominum. Asti-te-runt iusti ante dominum.

197

Qui opera-tus est petro. cf. 537

(1) De première main : 1, 1; modifié en 1, 2. (2) Incipit déchiré.

198

Quæ est ista que ascendit. Que est ista que ascendit.

199

Mis-so herode spi-cu-la-tore. Mis-so herodes spi-cu-la-tore.

200

Adoramus te criste. Adoramus te xpicte.

201

Admi-ra-bi-le est nomen. Admi-ra-bi-le est nomen.

202

Post excessum be-a-tissimi. (*manque*)

203

Illo quoque negante. (*manque*)

204

Isti sunt sancti qui pro de-i amore. Isti sunt sancti qui pro de-i amore.

205

Tradide-runt corpora su-a. Tradide-runt corpora su-a.

206

Be-a-tus iste sanctus. Be-a-tus iste sanctus.

3me DIFFÉRENCE.

E u o u a e.

207

Le-ua hierusa-lem. Le-ua ie-rusa-lem. Nk. 3

208

Ecce ue-ni-et de-us et homo. Ec-ce ueni-et de-us et homo.

209

cf. 1195 Urbs forti-tudinis nostre sy-on. Nk. 3.

210

Hi sunt qui cum mu-li-e-ribus. Hii sunt qui cum mu-li-e-ribus.

211

Pu-er hiesus crescebat. Pu-er iesus crescebat.

212

Fi-at manus tu-a domi-ne. Fi-at manus tu-a domi-ne.

213

284 Domine nonne bonum semen.

214

Laudate dominum de ce-lis. Laudate dominum de ce-lis.

215

Simi-le est regnum ce-lorum. Simi-le est regnum ce-lorum.

216

Hi nouis-simi. Hii nouissimi.

217

Vadam ad patrem me-um. Vadam ad patrem me-um.

218

Uim uirtu-tis su-e Vim uirtu-tis tu-æ.

219

Nonne mo-y-ses dedit uobis. Nonne mo-y-ses dedit uobis.

220

Mittens hec mu-li-er. Mittens hæc mu-li-er.

221

Exurge domine et iudica. Exurge domine et iudica. (1)

222

Dixit hiesus discipu-lis su-is. Dixit iesus discipu-lis su-is.

223

Vado ad e-um qui mi-sit me. Vado ad e-um qui mi-sit me.

(1) *Variante :* E u o u a e.

224

cf. 855 Vado parare uo-bis lo-cum. (2)

225

Fontes et omni-a. Fontes et omni-a.

226

Hi qui linguis locuntur no-uis. Hii qui linguis locuntur no-uis.

227

Dominus dedit. Dominus dedit.

228

Exi ci-to in plate-as. 269

229

Ecce uirgo concipi-et. 155

230

Tunc precepit e-os. Tunc precepit e-os.

231

Sancti spi-ri-tus et anime iustorum. Sancti spi-ritus et anime iustorum.

232

Magna magna-li-a. Magna magna-li-a.

(2) *Variante :* E u o u a e.

233

Vos ami-ci me-i estis. Vos ami-ci me-i estis.

234

Virgam uirtu-tis tu-e. Virgam uirtu-tis tu-e.

235

Iam non dicam uos seruos. (*manque*)

236

Sancti qui sperant in domi-no. Sancti qui sperant in domi-no.

237

I-sti sunt qui ue-nerunt. (*manque*)

238

Pre-dicans preceptum domi-ni. Pre-dicans preceptum domi-ni.

239

Domine dominus noster. Domine dominus noster.

4me DIFFÉRENCE.

E u o u a e.

240

I-te di-ci-te iohanni. I-te di-ci-te iohanni.

241

Veni-et dominus et non tardabit. Veni-et dominus et non tardabit.

242

Di-fusa est gra-ti-a. Diffusa est gra-ti-a. Th. 2

243

Apertis thesauris su-is. Apertis thesauris su-is. Th. 2.

244

Rectos decet conlauda-ti-o. Rectos decet collau-da-ti-o.

245

Expugna inpugnantes me. Expugna impugnantes me. Th. 2

246

Ut non de-linquam in lingua me-a. Ut non de-linquam in lingua me-a.

247

Alle-lu-ia (*Ut non delinquam*). Alle-lu-ia (*Ut non delinquam*).

248

In excelsis lauda-te de-um. In excelsis lauda-te de-um.

249

Inclinavit dominus. 405

250

Adiutor in tribu-la-ti- onibus. Adiutor in tribu-la-ti- onibus. Th. 2

251

Clamaui et exaudi-uit me. Clamavi et exau-diuit me.

252

Facti sumus sicut conso-la-ti. Facti sumus sicut conso-la-ti.

253

Speret israhel in domino. Speret israhel in domino.

254

Et omnis mansu-e-tudi-nis e-ius. Et omnis mansu-e-tudi-nis e-ius.

255

Ecce quam bonum et quam iocundum. Ecce quam bonum et quam iocundum.

256

Domi-nus iudi-cabit fines terre. 407

257

Unde ueni-et auxi-li-um michi. Unde ueni-et auxi-li-um michi.

258

Ni-si tu domine. 408

259

Alle-lu-ia (*Quia mirabilia*). Alle-lu-ia (*Quia mirabilia*).

260

Qui-a mi-rabi-li-a fe-cit dominus. Qui-a mi-rabi-li-a fe-cit dominus.

261

Clamor me-us ad te ueni-at de-us. Clamor me-us ad te ueni-at de-us.

262

Lauda hierusa-lem dominum. Lauda ierusa-lem dominum.

263

Mi-se-re-re me-i de-us. Mi-se-re-re me-i de-us.

264

Clama ne cesses. Clama ne cesses.

265

Reges terre et omnes popu-li. 396

266

Alliga domine. Alliga domine.

267

Dominus quidem hiesus. Dominus quidem iesus.

268

Vi-di domi-num sedentem. Vi-di dominum sedentem.

269

228 Exi ci-to in plate-as.

270

Sci-o cu-i credi-di. Sci-o cu-i cre-di-di.

271

Vo-lo pater ut ubi ego sum. 398

272

Pulchra es et decora. Pulchra es et decora.

273

Esto-te fortes in bel-lo. Esto-te fortes in bel-lo.

5me DIFFÉRENCE.

E u o u a e.

274

Di-ci- te pu-sillanimes conforta-mi-ni. 400

275

De sy-on ueni-et dominus omnipotens. 401

276

De sy-on ueni-et qui regnaturus est. 402

277

Hodi-e chri-stus natus est. 403

278

Venit lumen tu-um. 404

279

Secundum magnam mise-ricordi- am. 406

280

Inclina-te aurem uestram. 409

281

Tu so-lus al-tissimus. 410

282

In ui-am pa-cis. 412

283

Domine pu-er me-us. 413

284

Domine nonne bonum semen. 213

285

Domine bonum est nos hic esse. 414

286

Factus es adiutor me-us de-us me-us. 415

287

Domi-ne dimitte e- am. 44

288

Domi- ne si hic fu- isses. 418

289

Mu-li-er quid ploras. 419

290

Alle-lui- allelui-a *(Iterum)*. 420

291

I-te-rum vi-debo uos. 421

292

Sebasti-anus de-i cultor. 422

293

Mel et lac ex eius ore suscepi. 423

294

Petrus qui-dem seruabatur in carcere. 424

295

Domine quinque ta-lenta. 426

6me DIFFÉRENCE. *

a b

E u o u a e. *ou* a e.

296

E- go uox clamantis in deserto. E- go uox clamantis in deserto.

297

Tu principatum tenes. Tu principatum tenes.

298

15 E- i-ci-entes e-um.

299

Be- a-tus stephanus le-ui-ta. Be- a-tus stephanus le-ui-ta.

300

Iohan-nes aposto-lus. * Iohan-nes aposto-lus.

301

467 Tribus mi-ra- cu-lis.

302

Iter fa-ci-ente hiesu. Iter fa-ci-ente ie- su.

303

Ec-ce ascendimus iero-so- limam. cf. 1224

304

cf. 484 Stans autem iesus.

305

Non in so-lo pa-ne. Non in so-lo pa-ne.

306

Ductus est hiesus in desertum. Ductus est iesus in de-sertum.

* Les antiennes marquées d'un astérisque ont la forme **b**.

307

Hiesus autem cum ieiunasset. 41

308

Domus me-a. Domus me-a.

309

Egressus hiesus se-cessit. Egressus iesus se-cessit.

310

Cum suble-uasset. Cum suble-vasset.

311

Abra-am pa-ter uester. 56

312

cf. 493 Vos ascendi-te.

313

Principes sacerdotum. Principes sacerdotum.

314

Ceperunt omnes turbe. Ceperunt omnes turbæ.

315

70 bis (*Voir aux errata*) Postu-laui patrem me-um.

316

Cum esset sero di-e il-lo. (1) Cum esset sero di-e il-lo.

317

Alle-lu-ia alle-luia (*Postulaui*). Alle-lu-ia alle-luia (*Postulaui*).

318

Cruci-fixum in carne. (*manque*)

319

Hodi-e comple-ti sunt. Hodi-e comple-ti sunt.

320

cf. 518 Non enim mi-sit de-us.

321

Pa-cem re-linquo uobis. * Pa-cem re-linquo uobis.

322

Dixit dominus hie-sus. 84

323

Venit enim princeps mundi huius. Venit enim princeps mundi huius.

324

Montes gelbo- e. Montes gelbo- e.

325

Do-le-o super te. Do-le-o super te.

326

Adtende fi-li mi. (*manque*)

(1) De seconde main, par suite d'une lacune du manuscrit original comblée au XIIIe-XIVe siècle.

327

Audi-tu auris audi-ui te. Audi-tu auris audi-ui te.

328

Domi-ne rex omnipotens. Domi-ne rex omnipotens.

329

Tu domi-ne u-niuersorum. Tu domi-ne u- niuersorum.

330

Ornauerunt fa-ci- em templi. Ornauerunt fa-ci-em templi.

331

Aspi-ce domine. Aspi-ce domine.

332

Super muros tu-os hie-ru-sa-lem. Super muros tu-os ie-ru-sa-lem.

333

Sustinu- imus pacem. Sustinu- imus pacem.

334

Qui ce-lorum contines thronos. Qui ce-lorum contines thronos.

335

Homo quidam erat diues. Homo quidam erat dives.

336

Esto-te ergo mi-se-ri-cordes. Esto-te ergo mi-se-ri-cordes.

337

Ascendens hiesus in na-uim. Ascendens iesus in na-uim.

338

Si offers munus tu- um. Si offers munus tu- um.

339

Stans a longe publicanus. Stans a longe publicanus.

340

Dum intraret hiesus. Dum transi-ret iesus.

341

Vnus autem ex il-lis. Unus autem ex il-lis.

342

Ibat hiesus in ciui-ta-tem. Ibat iesus in ci-ui- ta-tem.

343

cf. 521 Di- cebat enim intra se.

344

Co-lumpna es. Co-lumna es.

345

E-gregi- e cristi martyr. E-gregi- e xpicti martyr.

346

Stans be-a-ta agnes.

347

Saulus adhuc spi-rans mina-rum. 104

348

Ibat i-gi-tur saulus. I- bat i-gi-tur saulus.

349

Vi-ri autem qui commi-tabantur. Vi-ri autem qui comi-tabantur.

350

Se-nex pu- erum porta- bat. Se-nex pu-erum porta- bat.

351

Stans be-a-ta agatha. Stans be- a-ta agatha.

352

Exultet omni- um. Exultet omni- um.

353

Ex-pe-ti-tus a fratribus. Ex-pe-ti-tus a fratribus.

354

Be-a-tus uir bene-dictus. Be-a-tus uir bene-dictus.

355

Vir domi-ni bene-dictus. Vir domi-ni benedictus.

356

Fi-li-e ie-rusa-lem. Fi-li-e ie-rusa-lem.

357

O crux bene- di- cta que. O crux bene- di- cta quæ.

358

O crux splendi-di- or. O crux splendi-di- or.

359

117 Hodi- e symon petrus.

360

Ne magni-tudo reuela-ti-onum. Ne magni-tudo reuela-ti-onum.

361

Ego enim iam de-li-bor. 118

362

539 In regene-ra-ti- one.

363

I-sti sunt du-e o-li- ue. (*manque*)

364

In cra-ti-cu-la te de-um. In cra-ti-cu-la te de-um.

365

Argu-ebat herodem iohannes. Argu-ebat herodem iohannes.

366

In me-di- o carce- ris. In me-di- o carce-ris.

367

Ecce tu pulchra es. Ecce tu pulchra es.

368

Fe- lix namque es. Fe- lix namque es.

369

Super omni- a ligna cedrorum. Super omni- a ligna cedrorum.

370

Dum committeret bellum dra-co. Dum committeret bellum draco.

371

Princeps glo-ri- o-sissime. Princeps glo-ri- o-sissime.

372

Salua-tor mundi. Salua-tor mundi.

373

cf. 551 Omni-um sanctorum cho- ri.

374

Be- a-ti e-ri-tis cum uos. Be- a-ti e-ri-tis cum uos.

375

Ange-li archange-li. Ange-li archange-li.

376

Be- a- ti estis sancti. *(manque)*

377

Virgo glo-ri-osa semper. Virgo glo-ri- osa semper.

378

Cantantibus orga- nis. Cantantibus orga- nis.

379

Ambu-lans iesus. Ambu-lans iesus.

380

Cum perue-nisset be-a-tus andre-as. Cum perue-nisset be-a-tus andre-as.

381

138 Ecce ego mitto uos.

382

Fulge-bunt iu-sti. Fulge-bunt iu-sti.

383

Be- a-tus uir qui suffert. Be- a-tus uir qui suffert.

384

Eu-ge serue bone. Eu- ge serue bone.

385

Simi-lábo e- um. Simi-labo e- um.

386

Amauit e- um dominus. 146

387

O quam uene-randus es. O quam uene-randus es.

388

cf. 543 Sacerdos et ponti-fex.

389

Infunde precamur domine. cf. 976

7me DIFFÉRENCE.

E u o u a e. *ou* u a e.

390

Spe-ci- o- sus forma. Spe-ci- o- sus forma.

391

Alle-lu- ia (*Xpisti uirgo*). Alle-lu- ia (*Xpicti uirgo*).

392

Xpisti uir-go nec terrore. * Xpicti uir-go nec terrore. (1)

393

Ipsi so- li seruo fi- dem. 102

(1) Cf. ms. p. 86.

8me DIFFÉRENCE.

E u o u a e.

394

Vi-dimus stellam e-ius. Vi-dimus stellam e-ius.

395

Reges tharsis et insu-le. Reges tharsis et insu-le.

396

265 Reges terre et omnes popu-li.

397

1690 Circumdantes circumdederunt me.

398

Vo-lo pater ut ubi ego sum. (2) Vo-lo pater ut ubi ego sum.

399

Ecce uere israhe-li-ta. Ecce uere israhe-li-ta.

(2) Cf. supra, nº 271.

9me DIFFÉRENCE.

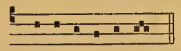

E u o u a e.

400

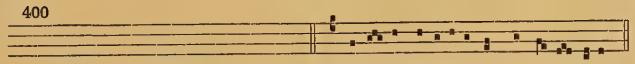

274 Di-ci- te pu-sillanimes conforta-mini.

401

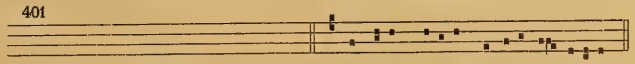

275 De sy-on ueni- et dominus omnipotens.

402

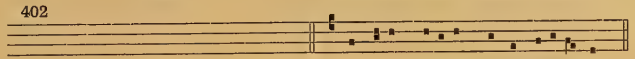

276 De sy-on ueni- et qui regnaturus est.

403

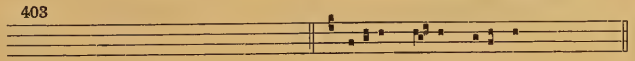

277 Hodi- e chri-stus natus est.

404

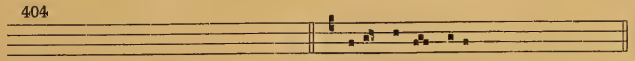

278 Venit lumen tu-um.

405

249 Inclinauit dominus.

406

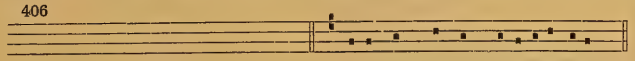

279 Secundum magnam mi-se-ricordi-am.

407

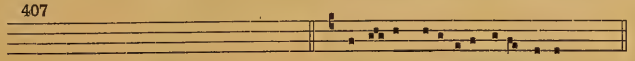

256 Domi-nus iudi-cabit fines terre.

408

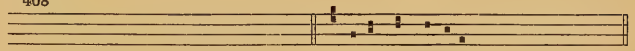

258 Ni-si tu domine.

409

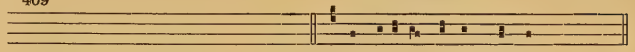

280 Inclina-te aurem uestram.

410

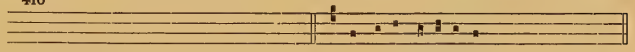

281 Tu so-lus altissimus.

411

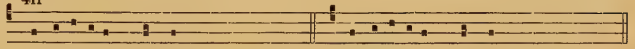

Adiu-to-ri-um nostrum. Adiu-to-ri-um nostrum.

412

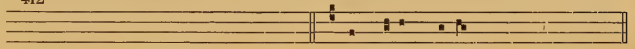

282 In ui-am pa-cis.

413

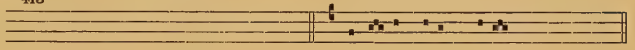

283 Domi- ne pu-er me-us.

414

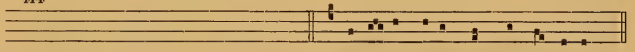

285 Domi- ne bonum est nos hic esse.

415

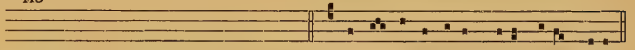

286 Factus es adiu-tor me-us de- us me-us.

416

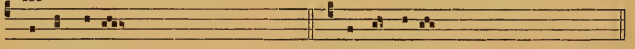

Sol et luna. Sol et luna.

417

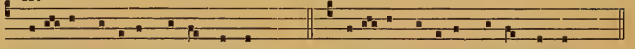

Laza- rus ami-cus noster dormit. Laza- rus ami-cus noster dormit.

418

288 Domi- ne si hic fu-isses.

419

289 Mu-li-er quid ploras.

420

290 Alle-lu-iallelu-ia (*Iterum*).

421

291 I-te-rum uidebo uos.

422

292 Sebasti-anus de- i cultor.

423

293 Mel et lac ex e-ius.

424

294 Petrus quidem seruabatur.

425

Michi uiuere cristus est. (1) Michi uiue-re xpictus est.

426

295 Domine quinque talenta.

10me DIFFÉRENCE.

a b

E u o u a e *ou* a e. *

427

O quantus luctus hominum. * O quantus luctus hominum.

428

O be-a-tum ponti- ficem. * O be-atum ponti- ficem.

II. TON.

E u o u a e.

429

De si- on exi-bit lex. De sy-on exi-bit lex.

430

Ecce in nubibus ce-li. Ecce in nubibus ce-li.

431

Le-uabit dominus signum. Le-uabit dominus signum.

432

Iuste et pi- e ui-uamus. Iuste et pi- e ui-uamus.

(1) Intonation déchirée.

433

Consurge consurge. Consurge consurge.

434

Conso-lami-ni conso-lami- ni. Conso-lami-ni conso-lamini.

435

cf. 10 Dominus ueni-et occur-ri-te. (1)

436

Omnipotens sermo tu- us Domine. Omnipotens sermo tu- us Domi-ne.

437

Lex per mo-ysen da-ta est. Lex per mo-ysen da-ta est.

438

Prophete predicaue-runt. Prophe- te predicaue-runt.

439

Spi- ri-tus Domini super me. Spi- ri-tus Domini super me.

440

Constantes esto-te. Constantes esto-te.

441

De-us a libano ueni- et. De-us a libano ueni- et.

442

Paratus esto israhel. Paratus esto isra-el.

443

O sapi- enti- a. O sapi- enti- a.

444

O a-dona-y. O a-dona-y.

445

O ra-dix yesse. O ra-dix iesse.

446

O cla-uis dauid. O cla-uis dauid.

447

O rex genti- um. O rex genti- um.

448

O emmanuhel. O emmanuhel.

449

O o-ri- ens. O o- ri- ens.

450

O uirgo uirginum. O uirgo uirginum.

451

O thoma di-dime. O thoma di-dime.

452

Leuate capi-ta uestra. Le-uate capi-ta uestra.

(1) Corrigée de 2e main en I, 1.

453

Ante luci- ferum... nasci. Ante luci- ferum... nasci.

454

Genu- it pu-erpera regem. Genu- it pu-erpera regem.

455

Lux or-ta est super nos. Lux or- ta est super nos.

456

Virgo uerbo concepit. Virgo uerbo concepit.

457

Virgo de-i genitrix. Uirgo de- i genitrix.

458

Quem uidistis pastores di-ci-te. Quem uidistis pastores di-ci-te.

459

Patefacte sunt ianu-e ce-li. Pa-te-facte sunt ianu- e ce-li.

460

O quam glo-ri- o-sus est. O quam glo-ri- o-sus est.

461

Supra pectus domini. Supra pectus domini.

462

Vox in rama audi-ta est. Uox in rama audi-ta est.

463

Innocentes pro cristo. Innocentes pro xpicto.

464

Ma- gnum he-redita-tis. Ma- gnum he-redita-tis.

465

Psal-li-te de-o nostro. Psalli-te de-o nostro.

466

Ante lu-ci-ferum... mundo. Ante lu-cí-ferum... mundo.

467

Tribus mi-racu- lis. cf. 301

468

Allelu-ia alle-lu-ia (*De syon*). Allelu-ia alle-lu-ia (*De syon*).

469

Alle-lu-ia alle-lu-ia (*Ortus conclusus*). Alle-lu-ia alle-lu-ia (*Ortus conclusus*).

470

Sana domine. Sana domine.

471

Da nobis domine. Da nobis domine.

472

Domine de- us in adiuto-ri- um. Domine de- us in adiuto-ri- um.

473

A timo-re inimi-ci. | A timo-re inimi-ci.

474

Ce-li ce-lorum. | Cæli ce-lorum.

475

Exurge domine non preua-le-at. | Exurge domine non preua-le- at.

476

Cantabo domino. | Cantabo domino.

477

Non confundetur. | Non confundetur.

478

Inclina domine. | Inclina domine.

479

Cantate domino. | Cantate domino.

480

Conserua me domine. | Conserua me domine.

481

Be-a-ti omnes. | Be-a-ti omnes.

482

De-us de-us me-us ad te. | cf. 31

483

Benedictus es. | Benedictus es.

484

Stans autem hiesus. | cf. 304

485

Me et-enim de di- e. | Me et-enim de di- e.

486

O domi-ne saluum. | O domi- ne saluum.

487

In spi-ri-tu humi-li-ta-tis. | In spi-ri-tu humi-li-ta-tis.

488

Tunc adsumpsit e- um. | Tunc assumpsit e- um.

489

Assumpsit hiesus. | Assumpsit ie-sus.

490

Vnus est enim. | Vnus est enim.

491

Benedicat nos de-us. | Benedicat nos de-us.

492

Tu-lerunt lapides iu-de- i. | Tu-lerunt lapides iu-de- i.

493

Vos ascendite. cf. 312

494

Dominus de-us auxi-li- a-tor me-us. Dominus de-us auxi-li-ator me-us.

495

Frame- a susci-tare. Frame- a susci-tare.

496

Ancilla dixit petro. cf. 63

497

De-us me-us e-ripe me. cf. 1694

498

Dominus tamquam ouis. Dominus tanquam ouis.

499

Oblatus est qui-a ipse. Oblatus est qui-a ipse.

500

Ca-li-cem salu-ta-ris. Ca-li-cem salu-ta-ris.

501

A porta infe-ri. A porta infe-ri.

502

Be-ata mater et innupta. Be-ata mater et innupta.

503

Ego sum qui sum. Ego sum qui sum.

505

Et co-egerunt illum. Et co-egerunt illum.

506

cf. 72 Nonne cor nostrum.

507

Alle-lu-ialle-lu-ia (*Ego sum qui sum*). Alle-lu-ialle-lu-ia (*Ego sum qui sum*).

508

Alle-lu-ia alle- lu-ia (*Usque modo*). Alle-lu-ia alle- lu-ia (*Usque modo*).

509

Alle-luial-lelu-iallelu-ia (*Et coegerunt*). Allelu-ialle-luial-le-lu-ia (*Et coegerunt*).

510

Crucem sanctam sub-i- it. Crucem sanctam sub-i- it.

511

Vado ad e-um qui me mi-sit. Ua-do ad e-um qui me mi-sit.

512

cf. 1438 Non enim loquetur a semet-ipso.

513

Vsque modo non petistis quicquam. Vsque modo non petistis quicquam.

514

Rogabo patrem me-um. Ro-gabo patrem me-um.

515

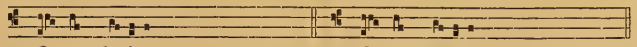

O rex glo-ri-e. O rex glo-ri-e.

516

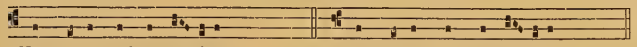

Nunc autem ad te ue-ni-o. Nunc autem ad te ue-ni-o.

517

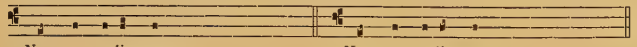

Non uos re-linquam. Non uos re-linquam.

518

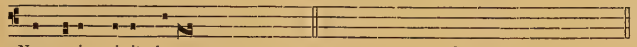

Non enim mi-sit de-us. cf. 320

519

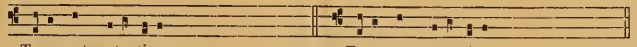

Tu-a est potenti-a. Tu-a est potenti-a.

520

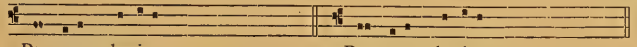

Da pacem domine. Da pacem domine.

521

Di-cebat enim intra se. cf. 343

522

Templum domi-ni. Templum domi-ni.

523

La-pides pre-ti-o-si. Lapides pre-ti-o-si.

524

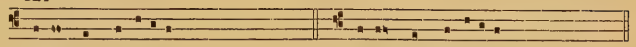

Cu-ius pulchri-tudinem. Cu-ius pulchri-tudinem.

525

Ancilla cristi sum. Ancilla xpicti sum.

526

Fu-it uir ui-te uene-rabi-lis. Fu-it uir ui-te uene-rabi-lis.

527

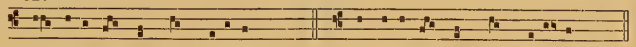

Hic i-taque cum iam re-lictis. Hic i-taque cum iam re-li-ctis.

528

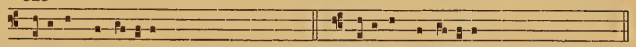

Ini-to consi-li-o. Ini-to consi-li-o.

529

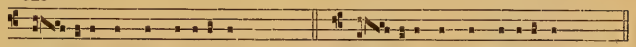

Ho-di-e sanctus benedictus. Ho-di-e sanctus benedictus.

530

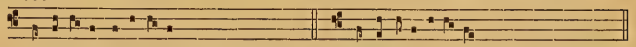

Alle-lu-ia alle-lu-ia (*In uelamento*). Alle-luialle-lu-ia (*In uelamento*).

531

In ue-lamento clamabant. In ue-lamento clamabunt.

532

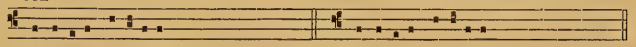

Allelui-a alle-lu-ia (*Dulce lignum*). Allelui-a alle-lu-ia (*Dulce lignum*).

533

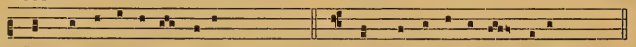

Cumque ascendisset iudas. (1) Cumque ascendisset iudas.

(1) Finale d.

534

In nomine hiesu cristi. | In nomine iesu xpicti.

535

Vidit popu-lus claudum. | cf. 114

536

Bonum certamen certaui. (1) | Bo-num certamen certaui.

537

cf. 197 | Qui operatus est petro.

538

Vos qui re-liquistis omni- a. | Vos qui re-liquistis omni- a.

539

In re-genera-ti-one. | cf. 362

540

Laurenti-us ingressus est. | cf. 120

541

Ortus conclusus es. | Ortus conclusus es.

542

Hæc est re-gina uirgi- num. (2) | (*manque*)

543

Sa-cerdos et ponti- fex. | cf. 388

(1) Ailleurs T. donne le ℣. du 1, 2.
(2) Sans différence psalmodique indiquée.

544

Sicut li-li- um inter spinas. | Sicut li-li- um in-ter spinas.

545

Dulce lignum dulces clauos. | Dulce lignum dulces clauos.

546

Micha-el archange-le ueni. | Michahel archange-le ueni.

547

Laudemus domi- num. | Laudemus domi- num.

548

In consilio iustorum. (3) | In consi-li-o iustorum.

549

Iusti confi-tebuntur. | Iusti confi-tebuntur.

550

Di- li-gi-te dominum. | Di-li-gi-te dominum.

551

Omni-um sanctorum cho-ri. | cf. 373

552

O be-atum uirum. | O be-atum uirum.

553

Credimus cristum. | Credimus xpictum.

(3) Grattée.

554

Re-lictis re-tibus su-is. Re-lictis re-tibus su-is.

555

Bidu- o uiuens. Bidu- o uiuens.

556

Dum stete-ri-tis. (1) Dum stete-ri-tis.

557

In omnem ter-ram. In omnem terram.

558

Ma-iorem ca-ri-ta-tem. Ma-iorem ca-ri-tá-tem.

559

In pati- enti- a uestra. In pati- enti- a uestra.

560

Sancti per fidem. (*manque*)

561

Isti sunt sancti qui pro testamento. Isti sunt sancti qui pro testamento.

562

Isti sunt sancti marti-res. Isti sunt sancti martyres.

563

In lege domi-ni. In lege domi-ni.

(1) Finale d.

564

Fi-li- i homi-num. Fi-li- i homi-num.

565

Scu-to bone uoluntatis tu-e. Scu-to bone uoluntatis tu- e.

566

In uniuersa terra. In uniuersa terra.

567

Iustus ut palma flo-rebit. Iustus ut palma flo-rebit.

568

Inuo-cantem exaudiuit. Inuo-cantem exaudiuit.

569

Clementis- sime cristi. Clementis- sime xpicti.

570

(*Lacune dans le manuscrit*) Tunc surrexerunt omnes.

571

(*manque* (2) Ego sum resurrecti- o.

572

(*manque*) Placebo domino.

573

(*manque*) He- u me qui-a.

(2) T. est mutilé de la fin.

574

(*manque*) Dominus custodit te.

575

(*manque*) Ope-ra manu-um tu-arum.

III. TON. — Ire DIFFÉRENCE.

E u o u a e.

576

Ecce dominus cum uirtute. Ecce dominus noster cum uirtute.

577

Tu bethle-em terra iu-da. Tu bethle-em terra iu-da.

578

Dominus legi-fer noster. Dominus legi-fer noster.

579

Ori-etur di-ebus domi-ni. Ori-etur di-ebus domi-ni.

580

Hierusa-lem hierusa-lem. cf. 989

581

Adhe-sit a-nima ... lapidata. Adhe-sit a-nima ... lapidata.

582

Hic est discipu-lus me-us. Hic est discipu-lus me-us.

583

Hic est discipu-lus ille. Hic est discipu-lus ille.

584

649 Sic e-um uo-lo manere.

585

Serui-te domino. Serui-te domino.

586

Lauda-te dominum. Lauda-te dominum.

587

Cunctis di-ebus ui-te nostre. Cunctis di-ebus ui-te nostre.

588

Semen est uerbum de- i. Semen est uerbum de- i.

589

Querentes e-um tenere. Querentes e-um tenere.

590

Si in di-gi-to de- i. (1) Si in di-gi-to de-i.

591

Fac benigne in bona. Fac benigne in bona.

(1) Cf. 46.

592

Cum fortis armatus. Cum fortis armatus.

593

Auferte ista hinc. Auferte ista hinc.

594

Ego glo-ri-am me-am non que-ro. (1) Ego glo-ri-am me-am non que-ro.

595

Nemo tollit a me. Nemo tollit a me.

596

Domine uim pa-ti-or. Domine uim pa-ti-or.

597

Ante di-em festum pasche. cf. 175

598

Et respi-ci-en-tes. Et respi-ci-en-tes.

599

(*manque*) Nonne sic oportu-it.

600

Alle-lu-ia al-le-lu-ia (*Ego sum pastor*). Alle-lu-ialle-lu- ia (*Ego sum pastor*).

601

Alle-lu-ia alle-lu-ia (*Nonne sic*). Alle-lu-ialle-lu-ia (*Nonne sic*).

602

Ego sum pastor bonus. Ego sum pastor bonus.

603

Mercenari- us est. Mercennari- us est.

604

Pastor bonus a- nimam. Pastor bonus a- nimam.

605

Quid est hoc quod di- cit. (*manque*)

606

Si quis di-ligit me ... et pater. Si quis di-ligit me ... et pa-ter.

607

Cognouit autem pater. Cognouit autem pater.

608

Tolli-te portas principes uestras. Tolli-te portas principes uestras.

609

Tolle pu-erum et matrem e-ius. Tolle pu-erum et matrem e-ius.

610

Syme-on iustus. Syme- on iustus.

611

Accipi- ens syme-on. Accipi- ens syme-on.

(1) Cf. 1689.

612

Tanto tempore. Tanto tempore.

613

E-li-sabeth zacha-ri-e. He-li-sabet zacha-ri-e.

614

Tu pu-er prophe-ta. Tu pu-er prophe-ta.

615

Inseparabi-lis fi- des. Inseparabi-lis fi- des.

616

Ni-si granum frumenti. cf. 898

617

Adhe-sit anima ... igne. Adhe-sit a-nima ... igne.

618

Herodes enim tenu-it. Herodes enim tenu-it.

619

Domine mi rex. 653

620

Salua nos criste saluator. Salua nos xpicte saluator.

621

Nouit dominus ui-am iusto-rum. cf. 1581

622

Letami-ni in domi-no. Letami-ni in domi-no.

623

Domi- ne spes sanctorum. 645

624

cf. 1584 Benedi-ci-te dominum.

625

Tolli-te iugum me-um. Tolli-te iugum me-um.

626

Qui sequitur me. Qui sequitur me.

627

Sint lumbi uestri pre-cincti. Sint lumbi uestri pre-cincti.

628

Collaudabunt mul- ti. Collaudabunt mul-ti.

629

Fide-lis seruus et prudens. Fide-lis seruus et prudens.

630

(Lacune dans le ms.) Cum esset rex.

631

(Lacune) Nigra sum sed formosa.

632

Simi-le est regnum celorum homini. cf. 1216

633

(*manque*) Clementissime do- mi-ne.

2me DIFFÉRENCE.

E u o u a e.

634

Quasi u-nus de paradi-si fluminibus. Quasi u-nus de paradi-si flumini-bus.

635

Ma-los ma-le perdet. Ma-los ma-le perdet.

636

Symon pe- trus. Symon petrus.

637

Et ingres-se non inuene- runt. Et ingres-se non inuene-runt.

638

Multa qui-dem et a-li- a signa. Multa qui-dem et a-li- a signa.

639

Alle-lu- ia alle-lu-ia (*Et ingresse*). Alle-lu-ia alle-lu-ia (*Et ingresse*).

640

Alle-lu- ia alle-lu-ia (*Multa quidem*). Alle-lu- ialle-lu-ia (*Multa quidem*).

641

Homo qui- dam fe-cit. Homo qui- dam fe-cit.

642

Domum i-stam pro-tege. Domum i-stam pro-tege.

643

Claudus qui- dam. Claudus qui- dam.

644

Glo-ri- o- si principes terre. Glo-ri- o- si principes terre.

645

623 Do- mine spes sanctorum.

646

Reddet de- us mercedem. (*manque*)

647

Qui ho- dit animam su-am. Qui ho- dit animam su-am.

648

Iustus cor su-um tradidit. (*manque*)

3me DIFFÉRENCE.

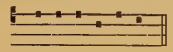

E u o u a e.

649

Sic e-um uo-lo manere. 584

650

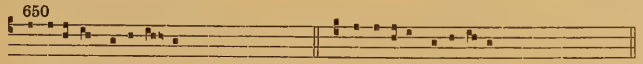

Allelui-a alle-lu- ia (*Inter natos*). Allelui-a alle-lu-ia (*Inter natos*).

651

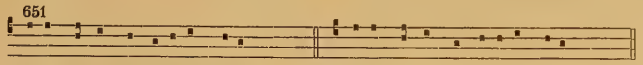

Ille homo qui di-ci-tur hiesus. Ille homo qui di-ci-tur iesus.

652

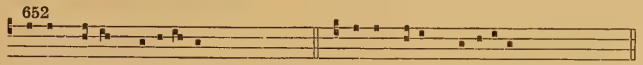

Inter na-tos mu-li-e-rum. Inter natos mu-li-erum.

653

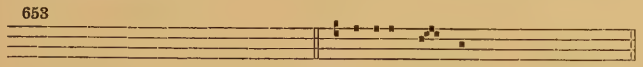

619 Domine mi rex.

4me DIFFÉRENCE.

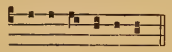

E u o u a e.

654

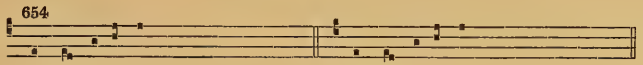

Qui de terra est. Qui de terra est.

655

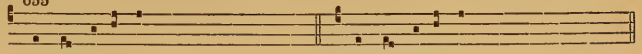

Quando na-tus es. Quando na-tus es.

656

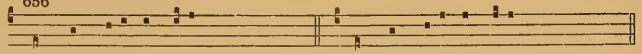

Dum complerentur di-es. Dum complerentur di-es.

657

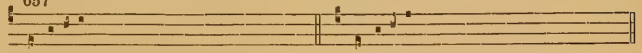

Allelui-a (*Dum complerentur*). Allelui-a (*Dum complerentur*).

658

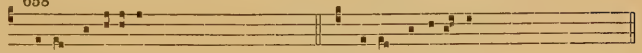

Quare detraxistis. Quare detraxi-stis.

659

Quis ex uobis homo. Quis ex uobis homo.

660

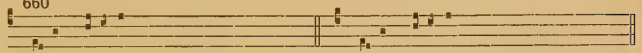

Fauus distillans. Fauus distillans.

661

Ce-ci-li-a me mi-sit ad uos. Ce-ci-li-a me mi-sit ad uos.

662

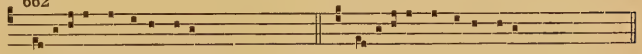

Ce-ci-li-a famu-la tu-a. Ce-ci-li-a famu-la tu-a.

663

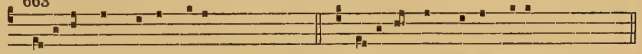

Be- a-tus uir qui in lege. Be- a-tus uir qui in lege.

5me DIFFÉRENCE.

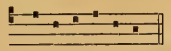

E u o u a e.

664

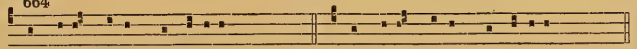

Omni-a quecumque uo-lu-it. Omni-a quecumque uo-lu-it.

665

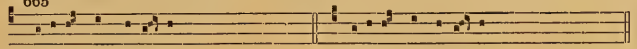

Quoni-am in æternum. Quóni-am in æternum.

666

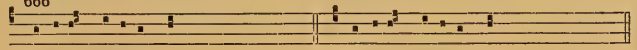

Domine probasti me. Domine probasti me.

IV. TON. — 1re DIFFÉRENCE.

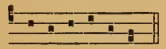

E u o u a e.

667

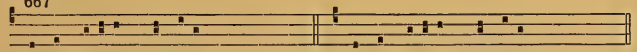

Ecce ueni-et propheta. Ecce ueni-et propheta.

668

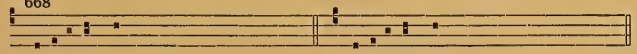

Benedicta tu. Benedicta tu.

669

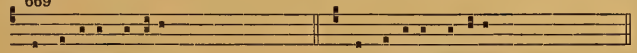

Expectabo dominum. Expectabo dominum.

670

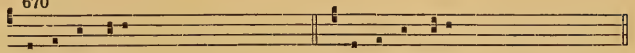

Ecce rex uenit. Ecce rex uenit.

671

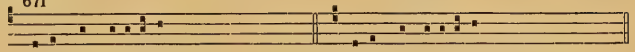

Super te hierusa-lem. Super te ierusa-lem.

672

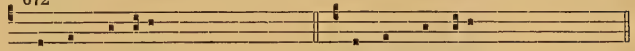

Qui post me uenit. Qui post me uenit.

673

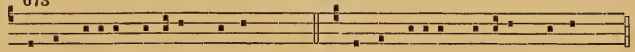

Ecce ueni-et dominus princeps. Ecce ueni-et dominus princeps.

674

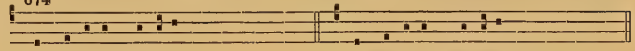

Da mercedem domine. Da mercedem domine.

675

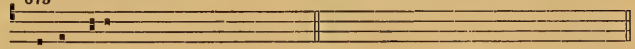

Propter sy-on. 772

676

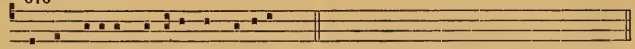

Ecce ueni-et dominus ut sede-at. 734

677

Intu-emi-ni quantus sit. 736

678

Veni domine et no-li. Veni domine et no-li.

679

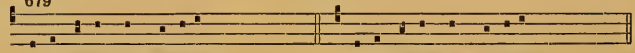

Ego autem ad dominum. Ego autem ad Dominum.

680

Expectetur sicut pluui-a. | Expectetur sicut pluui-a.

681

Apud dominum (*sic*). | Apud dominum.

682

Ecce uide-o ce-los. | Ecce uide-o ce-los.

683

cf. 19 | Valde honorandus est.

684

Sicut fu-it ionas in uentre ce-ti. | Sicut fu-it ionas in uentre ce-ti.

685

O mu-li-er magna est. | O mu-li-er magna est.

686

Vade mu-li-er semel. | (*manque*)

687

Ubi du-o uel tres. | Ubi du-o uel tres.

688

Sa-ti-auit dominus. | Sa-ti-auit dominus.

689

Iudicasti domine. | Iudicasti domine.

690

Numquid reddetur. | Nunquid reddi-tur.

691

Si quis si-tit. | Si quis si-tit.

692

Tempus me-um. | Tempus me-um.

693

O-ues me-e. | O-ues me-e.

694

Multa bona opera. | Multa bona opera.

695

745 | Magister di-cit. (1)

696

De-side-ri-o. | De-side-ri-o.

697

Confundantur qui me. | Confundantur qui me.

698

(*manque*) | Ti-bi reue-laui.

699

746 | Fa-ci-em me-am.

(1) Sic de première main ; modifié en 4, 2.

700

Non haberes in me. Non haberes in me.

701

Inuocabo nomen. Inuocabo nomen.

702

Infirmata est. Infirmata est.

703

Pot-estatem habe-o. Pot-estatem habe-o.

704

Ipsi uero in uanum. cf. 1021

705

Ex-ortatus es. 747

706

Confundantur et reuere-antur. Confundantur et reuere-antur.

707

Ali-eni insurrexerunt. Ali-eni insurrexerunt.

708

Plangent e-um quasi. Plangent e-um quasi.

709

E-leuata est. E-leuata est.

710

Exaltare domine. Exaltare domine.

711

810 Sic ueni-et quemadmodum.

712

E-leua-tis manibus. E-leua-tis manibus.

713

Erit michi dominus. Erit michi dominus.

714

Domum tu-am domine. cf. 1053

715

Sicut myrra e-lecta. Sicut myrra e-lecta.

716

Spe-ci-osa facta es. Spe-ci-osa facta es.

717

Erit enim magnus Erit enim magnus.

718

Petre amas me. Petre amas me.

719

Exaltata es sancta. Exaltata es sancta.

720

Paradi-si porte per te. Paradi-si porte per te.

721

In odorem unguentorum. In odorem unguentorum.

722

Pe-ti-it pu-ella capud. Pe-ti-it pu-el-la caput.

723

Ste-tit ange-lus. Ste-tit ange-lus.

724

Glo-ri-osus apparu-isti. Glo-ri-osus apparu-isti.

725

Posu-isti domine. Posu-isti domine.

726

Ante thorum hu-ius. Ante thorum hu-ius.

727

Leua e-ius. Leua e-ius.

728

(*Lacune dans le manuscrit.*) Iam enim hy-ems transi-it.

2me DIFFÉRENCE.

E u o u a e.

729

Queri-te dominum. Queri-te dominum.

730

Egredi-e-tur dominus de loco. Egredi-e-tur dominus de loco.

731

Rora-te ce-li desuper. Rora-te ce-li desuper.

732

Emitte agnum domine. Emitte agnum domine.

733

Vt cognoscamus domine. Ut cognoscamus domine.

734

676 Ecce ueni-et dominus ut sede-at.

735

Annunti-a-te popu-lis. Annunti-a-te popu-lis.

736

677 Intu-emini quantus sit.

737

Crastina di-e de-lebi-tur. Crastina di-e de-lebi-tur.

738

Le-tentur ce-li. Le-tentur ce-li.

739

Iste est iohannes qui supra. (*manque*)

740

Dominus regit me. Dominus regit me.

741

Ocu-li me-i semper. Ocu-li me-i semper.

742

Thesauriza-te uobis. Thesauriza-te uobis.

743

Ange-lus domini descendebat. Ange-lus domini descendebat.

744

Popule me-us. Popule me-us.

745

Ma-gister di-cit. 695

746

Fa-ci-em me-am. 699

747

705 Exortatus es.

748

A summo ce-lo. A summo ce-lo.

749

Ascendit de-us. Ascendit de-us.

750

Dignare me laudare te. Dignare me laudare te.

751

Post partum uirgo. Post partum uirgo.

752

Gaude ma-ri-a uirgo. Gaude ma-ri-a uirgo.

753

Gra-ti-a de-i in me. Gra-ti-a de-i in me.

754

Da michi in disco. Da michi in disco.

755

Ascendit fumus aromatum. Ascendit fumus aromatum.

756

Hic est prepo-si-tus paradi-si. Hic est prepo-si-tus paradi-si.

757

Ange-li domini. (*sic*) Ange-li domini.

758

Dum sacramenta offerret. Dum sacramenta offerret.

759

Custodi-ebant testimoni-a. Custodi-ebant testimoni-a.

760

Martyres domini. Martyres domini.

761

(*Lacune dans le ms.*) Medi-a nocte clamor.

762

Prudentes uirgines. (*manque*)

3me DIFFÉRENCE.

E u o u a e.

763

Ex egypto uocaui. Ex egypto uocaui.

764

849 Ad te domine leuaui.

765

Fide-li-a omni-a. Fide-li-a omni-a.

766

In manda-tis e-ius. In manda-tis e-ius.

767

A ui-ro iniquo. A ui-ro iniquo.

768

In domum domini. In domum domini.

769

837 Crucem tu-am adoramus.

4me DIFFÉRENCE.

E u o u a e. *ou* a e.*

770

Sy-on reno-uabe-ris. Sy-on reno-uabe-ris.

771

Sy-on no-li time-re. Sy-on no-li timere.

772

675 Propter sy-on.

* Cette seconde forme est seule usitée dans L., tandis que T. ne connaît que la première.

773

Factus sum sicut homo. Factus sum sicut homo.

774

O mors ero mors tu-a. O mors ero mors tu-a.

775

Ni-si di-ligenter. Ni-si di-ligenter.

5me DIFFÉRENCE.

E u o u a e.

776

Vigi-late animo. Vigi-late animo.

777

Intu- ens in ce- lum. Intu- ens in ce- lum.

778

In feruentis o-le-i. In feruentis o-le-i.

779

Do- mine susci-pe me. 853

780

Iste est iohannes cu- i cristus. (*manque*)

781

Adeptus est sedem. Adeptus est sedem.

782

854 bis Ambu-labunt mecum in albis.

783

Omnis terra adoret te. Omnis terra adoret te.

784

Omnes gentes quascumque. Omnes gentes quascumque.

785

Tri- a sunt munera. Tri- a sunt munera.

786

Ma-ri-a et flumina. Ma-ri-a est flumina.

787

Uox de ce-lo sonu- it. Uox de ce-lo sonu- it.

788

850 Alle-lu-ia (*Dico uobis*).

789

Alle-lu-ia (*Innuebant*). 856 bis

790

Exul-tavit spi-ri-tus me- us. cf. 1747

791

Exulta-te de-o. Exulta-te de-o.

792

In e-ternum dominus. In æternum dominus.

793

Iubi-late de-o. Iubi-late de-o.

794

Domine audiui audi-tum. Domine audiui audi-tum.

795

Benigne fac in bona. Benigne fac in bona.

796

Et in seruis su-is. Et in seruis su-is.

797

In cymba-lis benesonantibus. In cimba-lis benesonantibus.

798

Laudabo de-um me-um. Laudabo de-um me-um.

799

Ymnum di-ci-te. Hymnum di-ci-te.

800

Ecce ascendimus ieroso-limam. Ecce ascendimus ieruso-limam.

801

854 Omnes autem uos.

802

Turba multa. Turba multa.

803

Tanto tempore uobiscum eram. Tanto tempore uobiscum eram.

804

Anxi-atus est in me. Anxi-atus est in me.

805

Ha-bi-tabit in tabernaculo. Ha-bi-tabit in tabernaculo.

806

Credo uide- re. Credo vide- re.

807

I-te nunti-a-te. I-te nunti-a-te.

808

Alle-lu-ia alle-lu-ia (*Ite nuntiate*). Alle-lu-ia alle-lu-ia (*Ite nuntiate*).

809

Alle-lu-ia alle-luia (*Sic ueniet*). Alle-lu-ia alle-luia (*Sic ueniet*).

810

Sic veni-et quemadmodum. 711

811

Pater sancte serua e-os. Pater sancte serua e-os.

812

Alle-lu-ia alle-lu-ia (*Pater sancte*). Alle-lu-ia alle-lu-ia (*Pater sancte*).

813

Ne reminisca-ris domine. Ne reminisca-ris domine.

814

Quid fa-ci-am qui-a dominus. Quid fa-ci-am qui-a dominus.

815

Du-o homines ascenderunt. Du-o homines ascenderunt.

816

Quid uo-bis uidetur. Quid uo-bis uidetur.

817

Tu-lit ergo para-li-ti-cus. Tu-lit ergo para-li-ti-cus.

818

Mane sur-gens yacob. Mane surgens iacob.

819

Saulus autem tremens. Saulus autem tremens.

820

Et su-bi-to circumfulsit e-um. Et su-bi-to circumfulsit e-um.

821

Saule fra-ter do-minus. Saule fra-ter do-minus.

822

Hæc est que nesciuit. Hæc est que nesciuit.

823

Impro-le ma-ter. In pro-le mater.

824

856 Homo e-rat in ieru-sa-lem.

825

Mentem sanctam spontane-um. Mentem sanctam spontane-um.

826

Paganorum multi-tudo. 897

827

(*manque*) Symon bariona tu vo-ca-be-ris.

828

Recessit i-gi-tur. Recessit i-gi-tur.

829

E-rat uir domini. 857

830

Pa-ter sanctus dum intentam. Pater sanctus dum intentam.

831

Alle-lu-ia alle-luia (*Lux perpetua*). Alle-lu-ia alle-luia (*Lux perpetua*).

832

Lux perpe-tu-a lucebit. Lux perpe-tu-a lucebit.

833

Innu-ebant patri e-ius. 858

834

Ange-lus domini asti-tit. Ange-lus domini asti-tit.

835

Sancta mari-a succur-re. (*manque*)

836

Emis-si- ones tu-e. Emissi- ones tu-e.

837

Crucem tu-am adoramus. 769

838

Ado-remus cru-cis signa-culum. Ado-remus cru-cis signaculum.

839

Sanctum est ue-rum lu- men. Sanctum est ue- rum lu-men.

840

Nos sci- entes sanctum nomen. Nos sci- entes sanctum nomen.

841

Tridu-anas a domino. 859

842

Est secretum ua-le-ri- ane. Est secretum ua-le-ri- ane.

843

860 Secus decursus aquarum.

844

Sanctis qui in terra sunt e-ius. Sanctis qui in terra sunt e-ius.

845

Iusti autem in perpetu-um. Iusti autem in perpetu-um.

846

Ecce merces sanctorum. Ecce merces sanctorum.

847

Iste cognouit iusti-ti- am. Iste cognouit iusti-ti- am.

848

Iustum deduxit dominus (*maior*). Iustum deduxit dominus (*maior*).

6me DIFFÉRENCE.

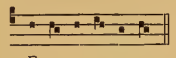

E u o u a e.

849

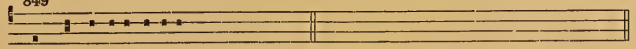

Ad te domine leuaui. 764

850

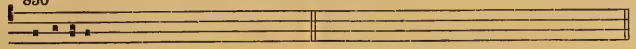

Alle-lu-ia (*Dico uobis*). 788

7me DIFFÉRENCE.

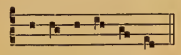

E u o u a e.

851

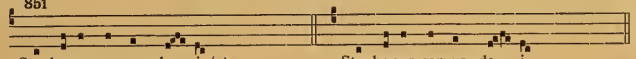

Stephanus seruus de- i. (1) Stephanus seruus de- i.

852

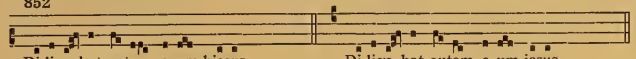

Di-lige-bat autem e-um hiesus. Di-lige-bat autem e-um iesus.

853

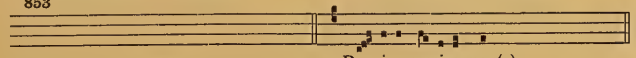

779 Do-mine suscipe me. (2)

854

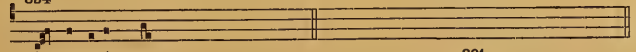

Omnes enim uos. 801

(1) Sans différence psalmodique indiquée. (2) De première main (?) cf. la note p. 31. 5.

855

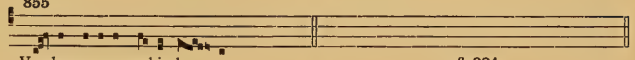

Va-do parare uo-bis lo- cum. cf. 224

856

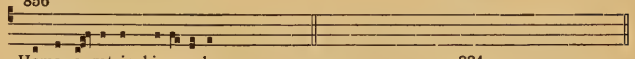

Homo e-rat in hieru-sa-lem. 824

857

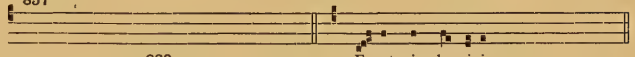

829 E-rat uir do-mini.

8me DIFFÉRENCE.

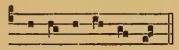

E u o u a e.

854bis

Ambu-labunt mecum in al-bis. 782

855bis

Rubum quem uiderat moy- ses. (3) Rubum quem uiderat moy- ses.

856bis

789 Alle-lu-ia (*Innuebant*).

857bis

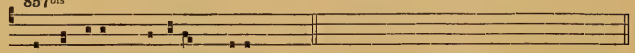

Appenderunt mercedem me-am. cf. 61

(3) *Variante :* E u o u a e.

858

833 Innu-ebant patri eius.

859

841 Tridu-anas a domino.

860

Secus decursus aquarum. 843

V. TON. — 1re DIFFÉRENCE.

E u o u a e.

861

Ecce dominus ueni-et. Ecce dominus ueni-et.

862

874 Leta-mi-ni cum ierusa-lem.

863

876 Ponent domino glo-ri-am.

864

880 In so-le posu- it. (1)

865

Eleuami-ni porte eternales. Eleuami- ni porte eternales.

(1) Finale G.

866

Ecce ma-ri-a genu- it. 882

867

885 In conspectu angelo-rum.

868

887 Tu es de-us qui facis.

869

890 Alle-lu- ia Quid queris.

870

891 Alle-lu- ia No-li flere.

871

892 Alle-lu- ia (*Quid queris*).

2me DIFFÉRENCE.

E u o u a e.

872

Vox clamantis in deser-to. Vox clamantis in deser-to.

873

Montes et omnes colles. Montes et omnes colles.

874

Letami-ni cum ierusa-lem. 862

875

Omnis uallis implebi-tur. Omnis uallis implebi-tur.

876

Ponent domino glo-ri-am. 863

877

Ecce iam ueni-et pleni-tudo. Ecce iam ueni-et pleni-tudo.

878

Auri- e-tis aquas. Auri- e-tis aquas.

879

Propter insuperabi-lem. (1) Propter insuperabi-lem. (2)

880

In so-le posu- it. 864

881

Exultabunt omni- a ligna. Exultabunt omni- a ligna.

882

866 Ecce ma-ri- a genu- it.

883

Ne in i-ra tu-a. Ne in i-ra tu-a.

(1) L'Antienne finit en G.

(2) L'Antienne finit en C.

884

Omnes ange-li e- ius. Omnes ange-li e- ius.

885

In conspectu angelorum. 867

886

Qui-a respexit de- us. Qui-a respexit de- us.

887

Tu es de- us qui facis. 868

888

Intret ora-ti- o me-a. Intret ora-ti- o me-a.

889

Solui-te templum hoc. Solui-te templum hoc.

890

Alle-lu- ia Quem queris. 869

891

Alle-lu- ia No-li flere. 870

892

Alle-lu- ia (*Quem queris*). 871

893

cf. 1036 Sicut nouit me pater.

894

Adhuc multa habe-o. Adhuc multa habe-o.

895

Cum transi-ret dominus. Dum transi-ret dominus.

896

Bene omni- a fe-cit. Bene omni- a fe- cit.

897

cf. 826 Paganorum multitudo.

898

cf. 616 Ni-si granum frumenti.

899

Fons ortorum pute-us. Fons hortorum pute-us.

900

Laudem di-ci-te de-o. (1) Laudem di-ci-te de-o. (2)

3me DIFFÉRENCE.

E u o u a e.

901

Sanguis sanctorum martyrum. Sanguis sanctorum martyrum.

(1) Finale C. (2) Finale F.

VI. TON.

E u o u a e.

902

Verbum caro factum est alle-lu-ia. Verbum caro factum est alle-lu-ia.

903

Ipse inuocabit me. Ipse inuocabit me.

904

Notum fe-cit dominus. Notum fe-cit dominus.

905

Hodi- e intacta uirgo. Hodi- e intacta uirgo.

906

Gaude-amus omnes fide-les. Gaude-amus omnes fi- de-les.

907

Uirgo hodi-e fide-lis. Uirgo hodi-e fi- de-lis.

908

Nesci-ens mater uirgo uirum. Nesci- ens mater uirgo uirum.

909

Lux orta est iusto. Lux orta est iusto.

910

Occurrit be- a-to hio- anni. Occurrit be- a-to io-hanni.

911

O admi-rabi-le commerti- um. O admi-rabi-le commerti- um.

912

Fluminis impe-tus le-ti-ficat. Fluminis impe-tus le-ti-ficat.

913

Adora-te dominum... in aula. Adora-te dominum... in aula.

914

Adora-te dominum... omnes. Adora-te dominum... omnes.

915

Descendit spi-ri-tus sanctus. Descendit spi-ri-tus sanctus.

916

Spera in domino. Spera in domino.

917

Eructauit cor me-um. Eructauit cor me-um.

918

Mi-serere me- i de-us. Mi-serere me- i de-us.

919

Benedi-ctus de-us israhel. Benedi-ctus de-us isra-el.

920

Sa-lu-tare uultus me- i. Sa-lu-tare uultus me- i.

921

Benedici-te gentes. Benedici-te gentes.

922

Alle-lu-ia (*Benedixisti*). Alle-lu- ia (*Benedixisti*).

923

Benedixisti domi-ne. Benedixisti domi-ne.

924

Domine re-fugi-um. Domine re-fugi-um.

925

In sanctis e-ius. In sanctis e-ius.

926

Benedictus domi-nus in. Benedictus domi-nus in.

927

Benedictus domi-nus de-us. Benedictus domi-nus de-us.

928

cf. 1347 Ascenden-te ie-su.

929

Vobis da-tum est. Uobis da-tum est.

930

Pa- ter fide- i nostre. Pa- ter fide- i nostre. (1)

931

Vade sathana. Vade sathana.

932

Dominum de-um tu-um. Dominum de-um tu-um.

933

Alle- lu-ia (*Crucifixus*). Alle- lu-ia (*Crucifixus*).

934

Cru-ci- fixus surrexit. Cru-ci- fixus surrexit.

935

Hiesum quem que-ri-tis. Iesum quem que-ri-tis.

936

Surrexit dominus uere. Surrexit dominus uere.

937

Ecce ego uobiscum sum. Ecce ego uobiscum sum.

938

Pax uobis ego sum. Pax uobis ego sum.

939

Gaui-si sunt discipu-li. Gavi-si sunt discipu-li.

(1) Notation plus récente.

940

Alle-lu-ia (*Modicum*). Alle-lu-ia (*Modicum*).

941

Alle-lu-ialle-lu-ia (*Hiesum quem*). Alle-lu-ialle-lu-ia (*Iesum quem*).

942

Et a-li- as oues abe- o. Et a-li- as oues habe- o.

943

Modicum et non uidebi-tis me. Modicum et non uidebi-tis me.

944

Pa-ter ma-ni-festaui nomen tu-um. Pa-ter ma-ni-festaui nomen tu-um.

945

Nimis exaltatus es. Nimis exaltatus es.

946

Dominus in sy-on. Dominus in sy-on.

947

Dominus in ce-lo. Dominus in ce-lo.

948

Non turbetur cor uestrum. Non turbetur cor uestrum.

949

Pacem me-am do uobis. Pacem me-am do uobis.

950

Spi-ri-tus sanctus docebit uos omni- a. Spi-ri-tus sanctus docebit uos.

951

Uerba que locutus sum uobis. Verba que locutus sum uobis.

952

Spi-ri-tus paraclitus. Spi-ri-tus paraclitus.

953

Ob- serua fi-li mi. Ob- serua fi-li.

954

Adape- ri- at dominus. Adape- ri- at dominus.

955

Que mu-li- er habens. Que mu-li- er habens.

956

Ser- ue nequam. Ser- ue ne- quam.

957

Sancti-ficauit dominus. Sancti-ficauit domi-nus.

958

Hedi-ficauit mo-yses. Hædi-ficauit mo-yses.

959

Respice domi-ne. Respice domi-ne.

960

O quam me-tu-endus est. O quam me-tu-endus est.

961

Si e-go uerus cristi. Si e-go uerus xpicti.

962

Sancti-moni-a-lis autem. Sancti- moni- a-lis autem.

963

Glo-ri- am mar- ty-rum. (1) Glo-ri- am mar- tyrum.

964

Non turbe-tur cor uestrum. Non turbe-tur cor ue-strum.

965

Pro e- o quod non credidisti. Pro e- o quod non credidisti.

966

Ex prouinci- a ergo africa. *(manque)*

967

Veni- at di-lectus me- us. Veni- at di-lectus me- us.

968

Rega-li ex progeni- e. Rega-li ex progeni- æ.

969

Sancte micha- el archange-le. Sancte michahel archange-le.

(1) Cf. 1618.

970

Domine qui opera-ti sunt. Domine qui opera-ti sunt.

971

Domi-ne de- us uirtu- tum. Domi-ne de-us uirtu- tum.

972

Gaudent in ce- lis. Gaudent in ce- lis.

973

O quam glo-ri- o-sum est. O quam glo-ri- o-sum est.

974

Populus autem non credentibus. (*manque*)

975

Exaltabuntur cornu-a. Exaltabuntur cornu-a.

976

ef. 389 Infunde pre- camur.

VII. TON. — Ire DIFFÉRENCE.

7.a

E u o u a e.

977

Canta-te domino. 1217

978

Erumpant montes. 1218

979

Ueni domine ui-si-tare. Veni domine ui-si-tare.

980

Ecce appare- bit. Ecce appa-re- bit.

981

De ce-lo ueni- et. 1219

982

Ecce mitto ange-lum me- um. Ecce mitto ange-lum me- um.

983

Hyerusa-lem gaude. ef. 1275

984

Quomodo fi-et istud. Quomodo fi- et istud.

985

Hierusa-lem respi-ce. Ierusa-lem respi-ce.

986

Joseph fi-li dauid. Joseph fi-li dauid.

987

Magni-ficatus est. 1220

988

Redempti- onem mi-sit dominus. Redempti- onem mi-sit dominus.

989

cf. 580 Ierusa-lem ierusa-lem.

990

Lapidabant stephanum. cf. 1304

991

Lapides torrentes. Lapides torrentes.

992

Appa-ru- it caro su- o. Apparu- it caro su- o.

993

Canta-bant sancti. Canta-bant sancti.

994

Afferte domino. 1222

995

Videntes stellam magi. Videntes stellam magi.

996

Baptizatur cri- stus. Baptizatur xpi- ctus.

997

Magni-ficemus xpistum. Magni-fioemus xpictum.

998

Erexit dominus nobis. Erexit dominus nobis.

999

Sa-lu-tem ex in-imi-cis. Sa-lu-tem ex in-imi-cis.

1000

In sancti-tá-te serui- amus. In sancti-ta-te serui- amus.

1001

Cum factus esset. (1) Cum factus esset.

1002

Dixit pater fami-li- as. Dixit pater fami-li- as.

1003

1680 Semen ceci-dit in terram bonam.

1004

Ad te de luce ui-gi-lo de-us. 1223

1005

Cecus sede- bat secus ui- am. Cecus sede- bat secus ui- am.

1006

Et qui pre- i- bant. 1225

1007

Cum ie-iuna-tis. Cum ie-iuna-tis.

(1) Grattée, mais encore lisible.

1008

Sic benedicam te. Sic be-nedi-cam te.

1009

cf. 1361 Veni-te benedicti.

1010

Quod u-ni ex minimis. cf. 42

1011

Non sum missus. Non sum missus.

1012

Statu-it e-a in e-ternum. 1226

1013

Ecce ascendimus ieroso-limam. Ecce ascendimus ie-roso-limam.

1014

Sedere autem mecum. Sedere autem mecum.

1015

Non lo-tis manibus. Non lo-tis manibus.

1016

Nemo te condempna-uit. Nemo te condemna-uit.

1017

Tunc accepta-bis. Tunc accepta-bis.

1018

Di-cebat hie-sus turbis. Di-cebat ie-sus turbis.

1019

Cum ange-lis et pu-e-ris. Cum ange-lis et pu-e-ris.

1020

Dum tribularer. Dum tribularer.

1021

cf. 704 Ipsi uero in uanum.

1022

Omnes inimi-ci me-i. Omnes inimi-ci me-i.

1023

In di-e tribu-la-ti-onis me-e. In di-e tribu-la-ti-onis me-e.

1024

Custodi me a laque-o. cf. 1392

1025

Considerabam ad dexteram. Considerabam ad dexteram.

1026

1227 In pace factus est.

1027

Pre timore autem e-ius. Pre timore autem e-ius.

1028

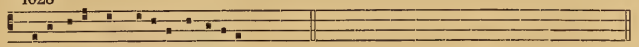

Cito e-untes di-ci-te discipu-lis. 1251

1029

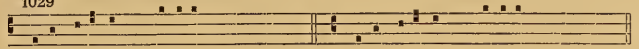

Mane nobiscum quoni-am. Mane nobiscum quoni-am.

1030

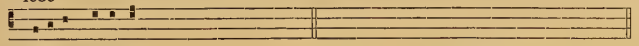

Mari-a stabat ad. 1228

1031

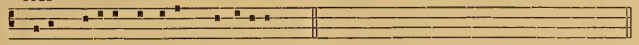

Uenit mari-a nunti-ans discipu-lis. 1229

1032

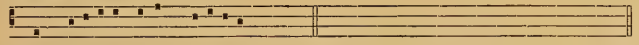

In ga-li-le-a hiesum uidebi-tis. 1231

1033

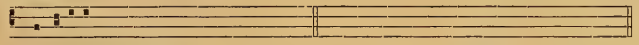

Alle-lu-ia (*Uenit Maria*). 1232

1034

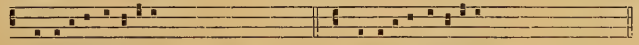

Alle-lu-ia alle-luia (*Pre timore*). Alle-lu-ia alle-lu-ia (*Pre timore*).

1035

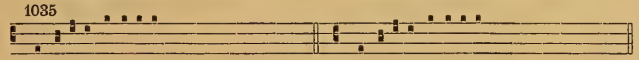

Alle-lu-ia alle-lu-ia (*Mane nobiscum*). Alle-lu-ia alle-lu-ia (*Mane nobiscum*).

1036

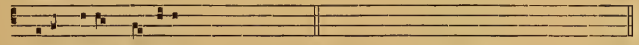

Sicut nouit me pater. cf. 893

1037

Mu-li-er cum parit. Mu-li-er cum parit.

1038

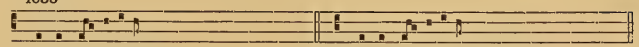

Ego ue-ri-tatem. Ego ue-ri-tatem.

1039

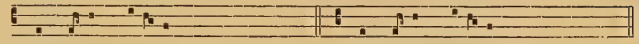

Cum autem uene-rit. Cum autem uene-rit.

1040

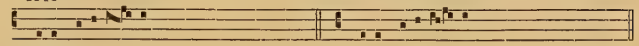

Vi-ri ga-li-le- i. Vi-ri ga-li-le- i.

1041

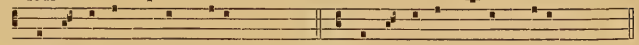

Ascendo ad patrem me-um. Ascendo ad patrem me-um.

1042

Acci- pi- te spi-ri-tum. Acci- pi- te spi-ri-tum.

1043

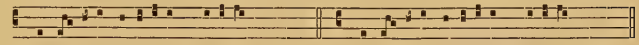

Alle- lu-ia, alle-lu-ia, Hodi- e. (1) Alle- lu-ia, alle-lu-ia, Hodi- e. (1)

1044

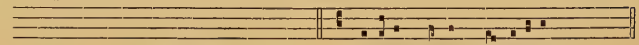

cf. 1455 Exibant autem demoni-a.

1045

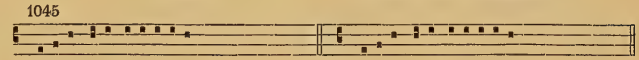

Sapi-enti-a edi-ficauit. Sapi-enti-a edi-ficauit.

1046

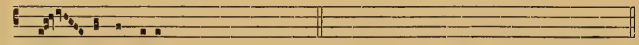

Ro- go te pater. cf. 1471

1047

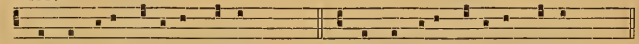

Cum intraret hiesus in domum. Cum intraret hiesus in domum.

(1) Cette antienne n'a pas de *E u o u a e*.

1048

Cum uocatus fu-e-ris ad nupti- as. Cum uocatus fu-e-ris ad nupti- as.

1049

Dixit autem dominus. Dixit autem dominus.

1050

Cum eui-gi-lasset iacob. Cum eui-gi-lasset iacob.

1051

Vidit iacob sca-lam. 1138

1052

Benedicta glori- a. Benedicta glori- a.

1053

cf. 714 Domum tu-am domine.

1054

Orante sancta luci- a. 1233

1055

Luci- a uir-go quid a me. Luci- a uir-go quid a me.

1056

Sebasti- a- nus medi- o-lanensi- um. Sebasti- a- nus medi-o-lanensi- um.

1057

Xristo co-ti-di- e. Xpicto co-ti-di- e.

1058

Sebasti- a- nus uir cristi- anissimus. Sebasti- a- nus uir xpicti- anissimus.

1059

Sebasti- a- nus dixit ad nicostra-tum. Sebasti- a- nus dixit ad nicostra-tum.

1060

cf. 1504 Prostra- tus est seuissimus.

1061

Cum autem complacu-it. Cum autem complacu-it.

1062

Nunc dimittis do- mine. 1234

1063

Responsum accepit. Responsum accepit.

1064

Reuertere in terram. Reuertere in terram.

1065

Inge- nu-a sum. 1264

1066

Agatha ingressa. Agatha ingressa.

1067

Qui me dignatus est. Qui me dignatus est.

1068

Dixit symon petrus. cf. 1512

1069

Tunc ad lo- cum. Tunc ad lo- cum.

1070

Sancti tu- i domine. Sancti tu- i domine.

1071

Absterget de- us. Absterget de- us.

1072

Phi-lippe qui me ui-det. Phi-lippe qui me ui-det.

1073

Si cognouisse-tis me. Si cognouisse-tis me.

1074

Si di-ligere-tis me. Si di-ligere-tis me.

1075

(*déchirée*) Si manse-ri-tis in me.

1076

E-le-na constantini. 1265

1077

Cum orasset iu- das. Cum orasset iu- das.

1078

Elena sancta dixit. He-lena sancta dixit.

1079

Nazare-us uocabi-tur. Nazare-us uocabi-tur.

1080

cf. 1533 Ipse pre- ibit ante illum.

1081

Argentum et aurum. 1266

1083

Isti sunt ui-ri sancti. (*manque*)

1084

Dixit roma- nus. Dixit roma- nus.

1085

Interroga- tus te dominum. Interroga- tus te dominum.

1086

Ocu-li tu- i sancta. (*manque*)

1087

Assumpta est mari- a in ce-lum. Assumpta est mari- a in celum.

1088

Sub tu-um pre-sidi- um. (*manque*)

1089

Virgo ma-ri- a non est. *(manque)*

1090

Descendi in ortum nucum. Descendi in hortum nucum.

1091

Saluator mundi salua nos. Saluator mundi salua nos.

1092

Dum pre-li-are- tur. Dum pre-li- are- tur.

1093

Mi-ri-ficauit dominus. Mi-ri-ficauit domi-nus.

1094

Te glo-ri- o- sus. Te glo-ri- o- sus.

1095

Martinus adhuc catecuminus. Martinus adhuc catecuminus.

1096

Sancte trinitatis fidem. (1) Sancte trini-ta-tis fidem.

1097

Tetra- di- us cogni-ta. 1267

1098

1587 Sacerdos de- i martine aperti.

1099

Martine mi-sit nos. Martine mi-sit nos.

1100

Dixerunt discipu-li. Dixerunt discipu-li.

1101

Ocu-lis hac manibus. Ocu-lis ac manibus.

1102

Be-ata ceci-li- a dixit. Be-ata ceci-li- a dixit.

1103

Va-leri- a- nus in cubiculo. Va-leri- a- nus in cubiculo.

1104

Qui persequebatur iustum. Qui persequebatur iustum.

1105

Concede nobis hominem. Concede no- bis hominem.

1106

Consti-tu-es e-os principes. Consti-tu-es e-os principes.

1107

Iugum enim me-um su-ave est. Iugum enim me-um su-ave est.

1108

Vestri capilli capi-tis. *(manque)*

(1) Intonation déchirée.

1109

Hic accipi- et. Hic accipi- et.

1110

Letabi-tur iu-stus. Letabi-tur iu- stus.

1111

Diru-pisti domine. Diru-pisti domine.

1112

Hic est uere martyr. Hic est uere martyr.

1113

Be- atus ille seruus. Be- átus ille seruus.

1114

(manque) Omnis spi-ritus.

2me DIFFÉRENCE.

E u o u a e.

1115

Omnes si-ci- entes. Omnes si-ti- entes.

1116

cf. 1640 Tu es qui uenturus es.

1117

Exultemus in domino. Exultemus in domino.

1118

(manque) Vir-go est e-lectus.

1119

Ho-mo natus est in e- a. Ho-mo natus est in e- a.

1120

Sit nomen domini. Sit nomen domi-ni.

1121

Fac de-us poten-ti- am. Fac de-us poten-ti- am.

1122

Si uere fratres. Si uere fratres.

1123

Si culmen ueri. Si culmen ueri.

1124

Domine labi- a me-a ape-ri- es. Domine labi- a me-a ape-ri- es.

1125

In tribula-ti- one. In tribula-ti- one.

1126

Libera- uit domi-nus. Libera- uit domi-nus.

1127

Dixi ini-quis. Dixi ini-quis.

1128

Propri-o fi-li-o su-o. Propri-o fi-li-o su-o.

1129

Caro me- a. Caro me- a.

1130

Et ecce terre motus. Et ecce terre motus.

1131

Mit- ti-te in dexteram. Mit- ti-te in dexteram.

1132

Hoc iam terti-o. Hoc iam terti-o.

1133

Vndecim discipu-li. 1230

1134

Precedam uos in ga-li-le-a. Precedam uos in ga-li-le-am.

1135

Alle-lu-ialle-lu-ia (*Et ecce*). Alle-lu-ialle-lu-ia (*Et ecce*).

1136

Ka-ri-tas de- i diffusa est. Ca-ri-tas de- i diffusa est.

1137

Non est hic a-li-ud. Non est hic a-li-ud.

1138

1051 Vidit yacob sca-lam.

1139

Dextram me-am et collum. Dextram me-am et collum.

1140

Posu-it signum in faci-em me- am. Posu-it signum in faci-em me- am.

1141

Indu-it me dominus. Indu-it me dominus.

1142

Xristus circumdedit me. Xpictus circumdedit me.

1143

Ipsi sum desponsata. Ipsi sum desponsata.

1144

Iam corpus eius. Iam corpus eius.

1145

Ingressa agnes. Ingressa agnes.

1146

Mecum enim habe-o. Mecum enim habe-o.

1147

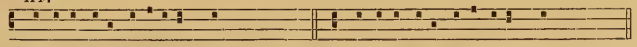

Anu-lo su-o subarauit me. Anu-lo su-o subarrauit me.

1148

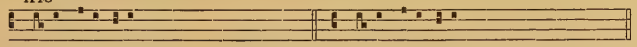

Sic-ut letanti-um. Sic-ut letanti-um.

1149

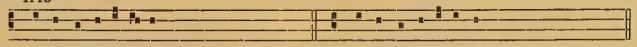

Agatha le-tissime. Agatha le-tissima.

1150

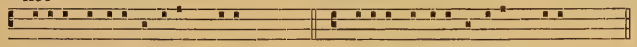

Vidisti domine agonem me-um. Vidisti domine agonem me-um.

1151

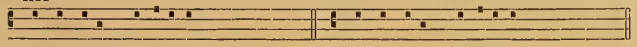

Propter fidem casti-ta-tis. Propter fidem casti-ta-tis.

1152

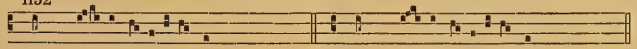

Mens me- a so-lidata est. Mens me- a so-lidata est.

1153

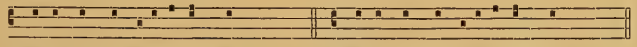

Quis es tu qui uenisti ad me. Quis es tu qui uenisti ad me.

1154

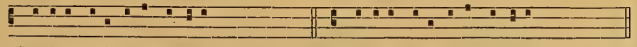

Gra-ti-as tibi ago domine. Gra-ti-as tibi ago domine.

1155

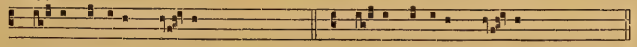

Mi- sit dominus ma- num. Mi- sit dominus ma- num.

1156

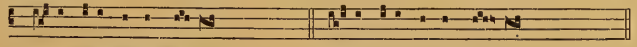

Ecce dedi uerba me- a. Ecce dedi uerba me- a.

1157

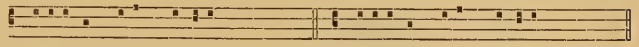

Posu-it os me-um dominus. Posu-it os me-um dominus.

1158

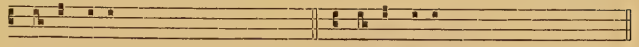

Tu es petrus. Tu es petrus.

1159

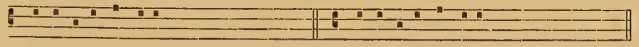

Solue iubente de-o. Solue iubente de-o.

1160

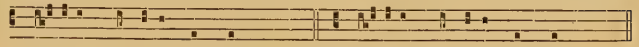

Strin-xerunt corpo-ris membra. Strin-xerunt corpo-ris membra.

1161

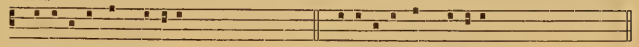

Na-ti-ui-tas est hodi-e. Na-ti-ui-tas est hodi-e.

1162

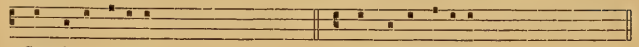

Cum iocundi-ta-te. Cum iocundi-ta-te.

1163

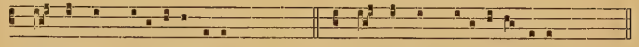

O magnum pi-e-ta-tis opus. O magnum pi-e-ta-tis opus.

1164

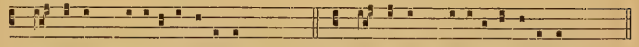

Nos autem glo-ri-a-ri oportet. Nos autem glo-ri-a-ri oportet.

1165

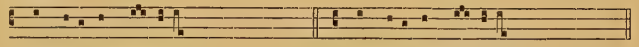

Ange-li archange-li. Ange-li archange-li.

1166

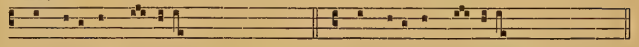

Ange-lus archange-lus. Ange-lus archange-lus.

1167

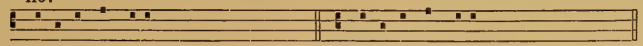

Ego signo crucis. Ego signo crucis.

1168

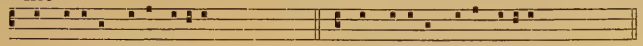

Impo-si-ta manu pu-ero. Impo-si-ta manu pu-ero.

1169

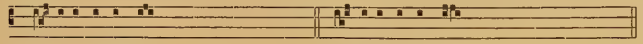

Do-mine si adhuc. Do-mine si adhuc.

1170

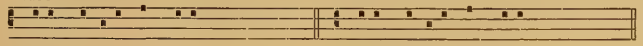

Fi-at domine cor me-um. Fi-at domine cor me-um.

1171

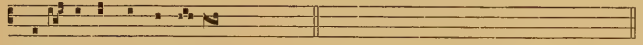

Oran-te sancto clemen-te. 1268

1172

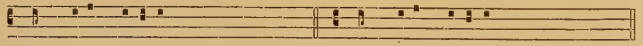

Non me-is me-ri-tis. Non me-is me-ri-tis.

1173

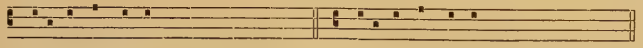

Vidi supra montem. Vidi supra montem.

1174

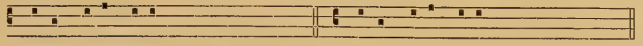

De sub cu-ius pede. De sub cu-ius pede.

1175

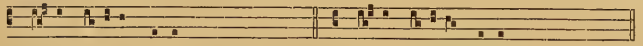

Vi-dit dominus petrum. Vi-dit dominus petrum.

1176

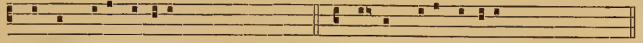

Dignum sibi dominus. Dignum sibi dominus.

1177

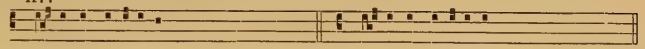

E-go si pa-tibu-lum. E-go si pa-tibu-lum.

1178

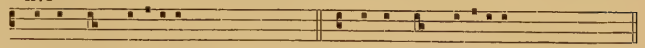

Salue crux pre-ti-osa. Salue crux pre-ti-osa.

1179

Tanquam aurum in fornace. Tanquam aurum in fornace.

1180

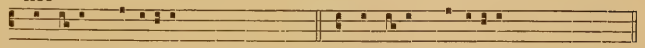

Si co-ram hominibus. Si co-ram hominibus.

1181

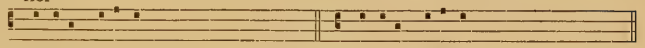

Iustorum anime. Iustorum anime.

1182

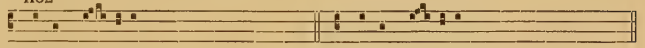

Iustus do-minus. Iustus do-minus.

1183

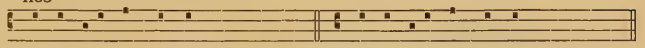

Ecce sacerdos magnus. Ecce sacerdos magnus.

1184

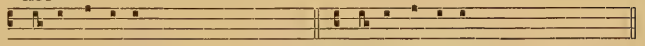

Non est inuentus. Non est inuentus.

1185

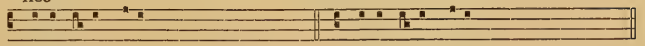

Sacerdo-tes de-i. Sacerdo-tes de-i.

1186

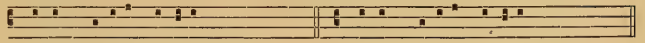

Iustum deduxit dominus *(minor)*. Iustum deduxit dominus *(minor)*.

1187

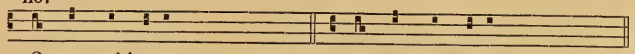

O quam pulchra est. O quam pulchra est.

1188

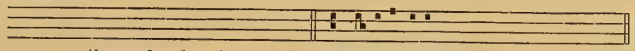

(*lacune dans le ms.*) Spe-ci- e tu-a.

1189

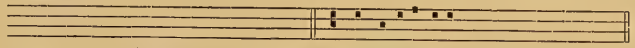

(*lacune*) Adiuuabit e-am.

1190

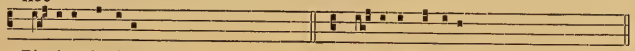

Di- rige domine. Di- rige domine.

1191

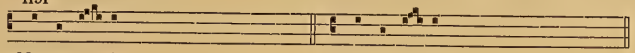

Me susce- pit. Me susce- pit.

1192

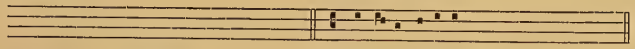

(*manque*) Si in-iqui-ta-tes.

1193

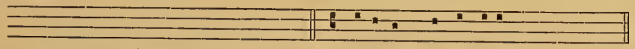

(*manque*) Animam de corpore.

1194

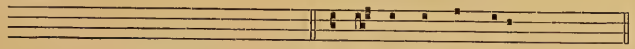

(*manque*) Omne quod dat mihi.

3me DIFFÉRENCE.

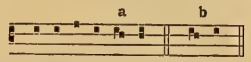

E u o u a e. *ou* a e.

1195

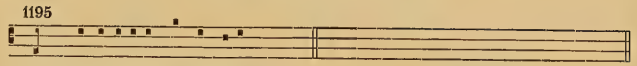

Urbs forti-tudinis nostre sy-on. (1) cf. 209

1196

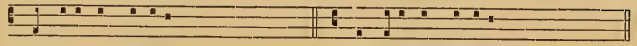

Angelus ad pastores. Angelus ad pastores.

1197

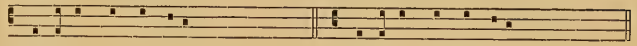

Facta est cum ange-lo. Facta est cum ange-lo.

1198

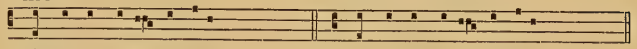

Aqua combu-rit peccatum. Aqua combu-rit peccatum.

1199

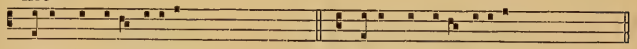

Pa-ter de ce-lis fi-li- um. Pa-ter de ce-lis fi-li- um.

1200

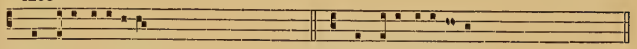

* Pecca-ti acule- us. Pecca-ti acule- us.

1201

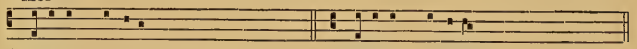

* Ve-te-rem hominem. Ve-te-rem hominem.

* Les antiennes marquées d'une astérisque ont la forme **b**.

(1) Cette antienne était d'abord assignée, comme dans L., au 1er mode, mais la notation en a été complètement grattée pour être transportée sur l'échelle du 7e mode. Et il semble bien que cette correction soit de première main.

1202

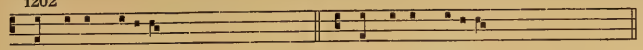

* Te qui in spi-ri-tu. Te qui in spi-ri-tu.

1203

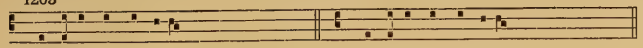

Baptista contremu- it. Baptista contremu- it.

1204

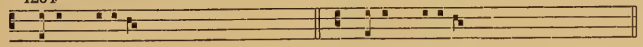

Capud draconis. Caput draconis.

1205

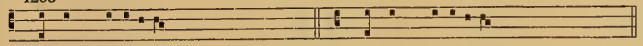

Magnum misteri- um. Magnum misteri- um.

1206

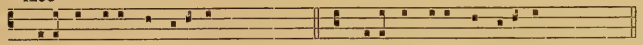

Precursor iohannes exultat. Precursor iohannes exultat.

1207

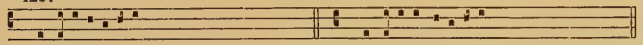

Alle-luiallelu-ia (*Confitebor*). Alle-luia allelu-ia (*Confitebor*).

1208

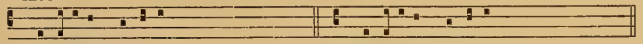

Confi-tebor domino. Confi-tebor domino.

1209

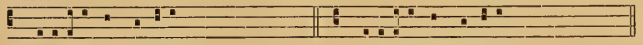

* Esuri- entes humi-les. Esuri- entes humi-les.

1210

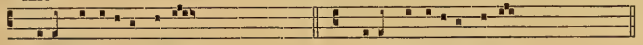

Osanna fi-li- o dauid. Osanna fi-li- o dauid.

1211

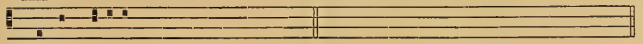

Quantas habe- o. (*manque*)

1212

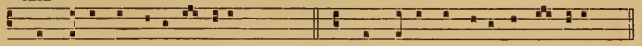

Ingressus raphahel angelus. Ingressus raphahel archangelus.

1213

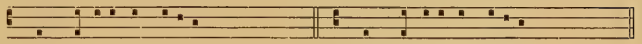

Cumque sibi conspicerent. Cumque sibi conspicerent.

1214

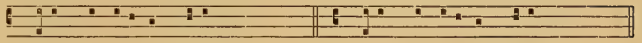

Pu-er qui natus est nobis. Pu-er qui natus est nobis.

1215

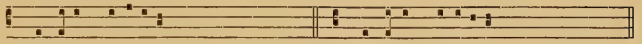

Micha-el prepo-situs. Michahel prepo-situs.

1216

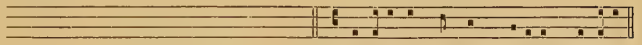

cf. 632 Simi-le est regnum ce-lorum homini.

4me DIFFÉRENCE.

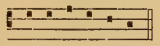

E u o u a e.

1217

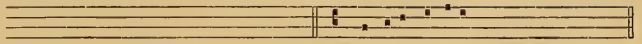

977 Cantate domino.

1218

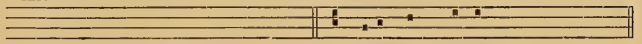

978 Erumpant montes.

1219

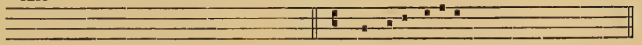

981 De celo ueni- et.

1220

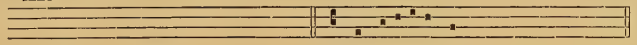

987 Magni-ficatus est.

1221

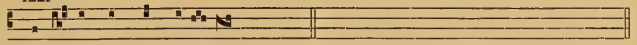

Exor-tum est in tene-bris. 1259

1222

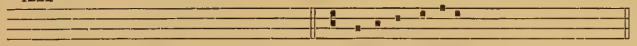

994 Afferte domino.

1223

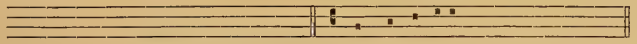

1004 Ad te de luce.

1224

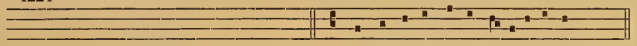

cf. 303 Ecce ascendimus ie-ruso-limam.

1225

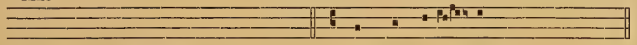

1006 Et qui pre- i- bant.

1226

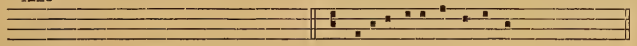

1012 Statu- it e- a in e-ternum.

1227

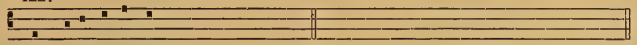

In pace factus est. 1026

1228

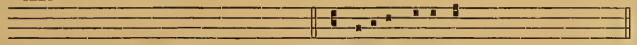

1030 Mari- a stabat ad.

1229

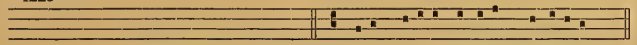

1031 Venit mari- a nunti-ans discipu-lis.

1230

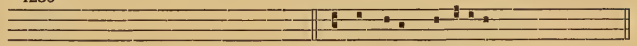

1133 Undecim discipu-li.

1231

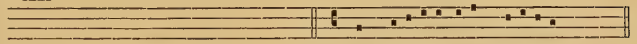

1032 In ga-li-le-a iesum uidebi-tis.

1232

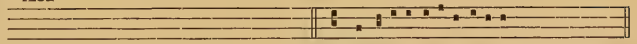

1033 Allelu-iallelu-iallelu-ia (*Venit maria*).

1233

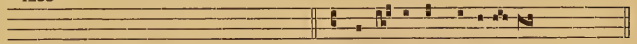

1054 O-ran-te sancta luci- a.

1234

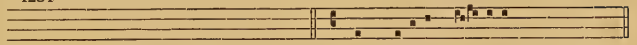

1062 Nunc dimittis do- mine.

1235

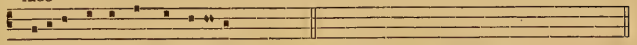

Ma-ri-a uirgo semper le-tare. (*manque*)

1236

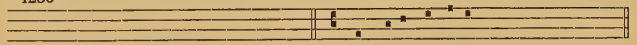

cf. 1634 In loco pascu- e.

5me DIFFÉRENCE.

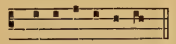

E u o u a e.

1237

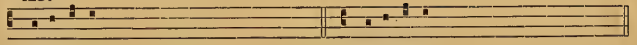

Stella ista. Stella ista.

1238

Dixit dominus. Dixit dominus.

1239

Viuit dominus. Viuit dominus.

1240

Uide domine. Vide domine.

1241

Et ualde mane. Et ualde mane.

1242

Alle-lu-ialle-lu- ia *(Et ualde)*. Alle-lu-ialle-lu- ia. *(Et ualde)*.

1243

Noctem illam. Noctem illam.

1244

Mi-sit dominus... de medi- o. Mi-sit dominus... de medi- o.

1245

Ingressus paulus in. Ingressus paulus in.

1246

Mi-sit dominus... de manu. Mi-sit dominus... de manu.

1247

Quo progrede-ris. Quo progrede-ris.

1248

Serue bone et fide-lis. Serue bone et fide-lis.

6me DIFFÉRENCE.

E u o u a e.

1249

Domine non habe-o. Domine non habe-o.

1250

Re-cordare me- i. Re-cordare me- i.

1251

1028 Ci-to e-untes di-cite.

1252

Loquebantur ua- ri- is. Loquebantur ua- ri- is.

1253

Al- le-luia *(Loquebantur)*. Alle-luia *(Loquebantur)*.

1254

Domine ostende nobis. Domine ostende nobis.

1255

Conforta- tus est. Conforta- tus est.

1256

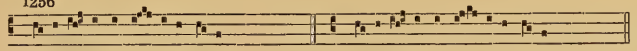

Be-nedi-cta a fi- li-o tu-o. (1) Be-nedi-cta a fi- li-o tu-o.

1257

Pre-ti-o-sa in conspectu. Pre-ti-o-sa in conspectu.

1258

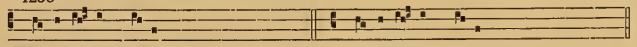

Clamaue-runt iusti. Clamaue-runt iusti.

7me DIFFÉRENCE.

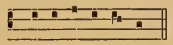

E u o u a e.

1259

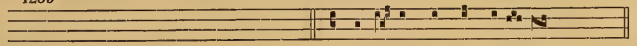

1221 Exor-tum est in tene-bris.

1260

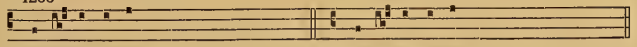

Discer-ne causam. (2) Discer-ne causam.

1261

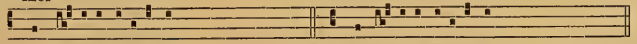

Adtendi-te universi. Attendi-te uniuersi.

1262

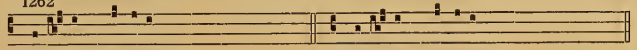

Tu-le-runt dominum. (3) Tu-le-runt dominum.

(1) Corrigée manu recentiori : *Benedicta filia tua.*

(2) Les nos 1260, 1261 et 1263 ont la différence suivante, dans T. :

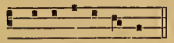

E u o u a e.

(3) Cette antienne a pour différence :

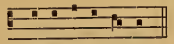

E u o u a e.

1263

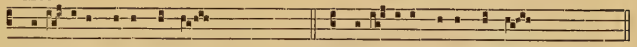

Mi-se-re-or super turbam. Mi-se-re-or super turbam.

1264

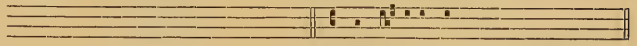

1065 Inge-nu-a sum.

1265

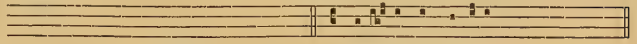

1076 He-le-na constantini.

1266

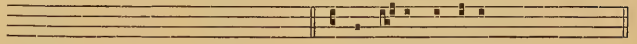

1081 Argentum et aurum.

1267

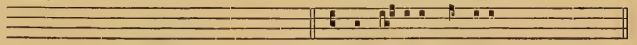

1097 Tedra-di-us cogni-ta.

1268

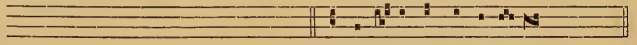

1171 O-rante sancto clemente.

VIII. TON. — 1re DIFFÉRENCE.

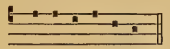

E u o u a e.

1269

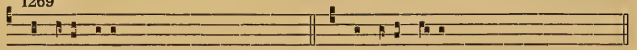

In illa di-e. In illa di- e.

1270

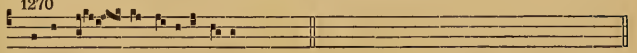

Iocunda- re fi-li-a sy-on. 1731

1271

Spi- ri-tus sanctus in te. Spi- ri-tus sanctus in te.

1272

Ne time- as ma-ri- a. Ne time- as ma-ri- a.

1273

Tu es qui venturus es. 1732

1274

Super so-li- um dauid. Super so-li- um dauid.

1275

cf. 983 Ieru-sa-lem gaude.

1276

Dabo in sy-on sa-lutem. Dabo in sy-on salutem.

1277

Dicit dominus peni-tenti- am. Dicit dominus peni-tenti- am.

1278

Be-ata me di-cent omnes. Be-atam me di-cent omnes.

1279

Ele-uare e-leuare. Ele-uare e-leuare.

1280

Ponam in sy-on. 1733

1281

Missus est gabri- el. (1) 1734

1282

No-li-te timere quinta. No-li-te timere quinta.

1283

Conuertere do-mine. Conuertere do-mine.

1284

Ecce de-us me-us. Ecce de-us me-us.

1285

Iude-a et hieru-sa-lem. Iude-a et ieru-sa-lem.

1286

Ori- etur sicut sol. Ori- etur sicut sol.

1287

Sci-tote qui-a prope est. Sci-tote qui-a prope est.

1288

Dum ortus fu-e-rit. (*manque*)

1289

Rex pa-ci- ficus. Rex pa-ci- ficus.

1290

Comple-ti sunt di- es mari- e. Comple-ti sunt di- es mari- e.

(1) Cf. 1782.

1291

Cum es- set desponsa-ta. Cum es- set desponsa-ta.

1292

Tanquam sponsus. Tamquam sponsus.

1293

Natus est nobis. Natus est nobis.

1294

Suscepimus de-us. Suscepimus de-us.

1295

1736 Nato domino.

1296

Glo-ri- a in excelsis de-o. 1737

1297

Verbum caro factum est. Verbum caro factum est.

1298

Illuxit no-bis di- es. Illuxit nobis di- es.

1299

Pa-stores di-ci-te. Pastores di-ci-te.

1300

Propter nimi- am ca-ri- tatem. Pro-pter nimi- am ca-ri-tatem.

1301

Aspi-ci- ens in celum. Aspi-ci- ens in ce-lum.

1302

Stephanus uidit ce-los. 1739

1303

Sepe-li- erunt stephanum. Se-pelli- erunt stephanum.

1304

cf. 990 Lapidabant stephanum.

1305

Expandens manus su-as. Expandens manus su-as.

1306

(grattée) In me- di- o eccle-si- e.

1307

Ange-li e-orum. Ange-li e-orum.

1308

Sub thro-no de- i. Sub thro-no de- i.

1309

Dum me-di- um si-lenti- um. Dum me-di- um si-lenti- um.

1310

E-rat ioseph et ma-ri-a. 1740

1311

In principi- o et ante. In principi- o et ante.

1312

Mi-rabi-le miste-ri- um. Mi-rabi-le miste-ri- um.

1313

Ma-gi uide- runt stellam. 1741

1314

In- terrogabat ma- gos he-rodes. In-terrogabat ma- gos he-rodes.

1315

De fructu uentris tu- i. De fructu uentris tu- i.

1316

Ab o-ri- ente uenerunt. Ab o-ri- ente uenerunt.

1317

Fontes aquarum. Fontes aquarum.

1318

Baptizat mi-les regem. Baptizat mi-les regem.

1319

Veni- ent ad te. Veni- ent ad te.

1320

Xristo datus est. Xpicto datus est.

1321

Domine in uirtu-te tu-a. 1743

1322

Adora-te dominum in aula. Adora-te do-minum in aula.

1323

Tri- um pu-erorum. Tri- um pu-erorum.

1324

Conuersus est. Conuersus est.

1325

Adiuua me. Adiuua me.

1326

Facta est iu-de- a. 1744

1327

Magnus dominus. 1745

1328

Auertit dominus. Auertet dominus.

1329

1659 Intende in me.

1330

Quoni- am in te confidit. 1746

1331

Domine de-us me-us. Domine de-us me-us.

1332

Qui habi-tas in ce-lis. Qui habi-tas in ce-lis.

1333

In eccle-si- is. 1748

1334

Que-ri-te dominum et uiuet. Queri-te dominum et uiuet.

1335

Ampli- us laua me. Ampli-us laua me.

1336

Mi-serere nostri. 1749

1337

Hymnum canta-te nobis. Hymnum canta-te nobis.

1338

Liberasti uirgam. Liberasti uirgam.

1339

Ti-bi so-li peccaui. Ti-bi so-li peccaui.

1340

Letatus sum in his. Letatus sum in his.

1341

Exaltare qui iu- di-cas. 1750

1342

Per uisce-ra. Per uisce-ra.

1343

Letetur cor. Letetur cor.

1344

In ue-ri-tate tu-a. In ue-ri-tate tu-a.

1345

Fi-li quid fecisti nobis sic. 1751

1346

Cum autem descendis-set. Cum autem descendis-set.

1347

Ascenden-te hie-su. (1) cf. 928

1348

Sur-gens hie-sus. Sur-gens ie-sus.

1349

Dixit dominus ad a-dam. Dixit dominus ad a-dam. (2)

1350

Sic erunt nouissimi. Sic erunt nouissimi.

(1) Par erreur, psalmodie du III. 2 (cf. n° 641 etc.) (2) Manu recentiori.

1351

Confi-tebor tibi domine. 1752

1352

Vo-ca opera-ri- os. Vo-ca opera-ri- os.

1353

Di- xit autem pater fami-li- as. Di- xit autem pater fami-li- as.

1354

Mul-ti enim sunt uoca- ti. 1753

1355

Dixit do- minus ad no-e. Dixit dominus ad no- e. (1)

1356

Cum turba plu-rima. Cum turba plu-rima.

1357

Mi-se-rere me-i fi-li da- uit. Mi-se-rere me-i fi-li da- uid

1358

Cum uide-ris nudum. Cum uide-ris nudum.

1359

Lauda-te de-um ce-li ce-lorum. Lauda-te de-um ce-li ce-lorum.

1360

Ecce nunc tempus. 1754

(1) Manu recentiori.

1361

Ueni-te benedicti. cf. 1009

1362

Genera-ti- o hec. Genera-ti- o hæc.

1363

Di-xit dominus mu-li- e-ri. Di-xit dominus mu-li- e-ri.

1364

Pa-ter abraham. 1755

1365

Fi- li re-cordare. Fi- li re-cordare.

1366

Di- xit autem pater. Di- xit autem pater.

1367

De-us mi-sere-a-tur. 1757

1368

Extollens quedam mu-li- er. Extollens quedam mu-li-er.

1369

Audi-te et intelligi-te. Audi-te et intellegite.

1370

Ope-ramini non cybum. Ope-ramini non cibum.

1371

Ve-ri adora-tores. Ve-ri adoratores.

1372

1758 Bonum est sperare.

1373

Cum uidissent turbe. Cum uidissent turbe.

1374

Me- a doctrina. Me- a doctrina.

1375

Non potest fi-li- us. Non potest fi-li- us.

1376

Ego sum lux mundi. Ego sum lux mundi.

1377

Vide domine afflicti- onem. Vide domine afflicti- onem.

1378

In di- e magno. In di- e magno.

1379

Iudica causam me- am. Iudica causam me- am.

1380

Occurrunt turbe. Occurrunt turbe.

1381

Inundauerunt aque. Inundauerunt aquæ.

1382

Labi-a insurgenti-um. Labi-a insurgenti-um.

1383

Dixerunt impi- i. Dixerunt impi- i.

1384

Repleuit et inebri-auit me. Repleuit et inebri-auit me.

1385

Libera me de sanguinibus. Libera me de sanguinibus.

1386

Sy-mon dormis. Sy-mon dormis.

1387

Co-ti-di-e apud uos eram. Co-ti- di- e apud uos eram.

1388

Justi-fice-ris domine. Justi-fice-ris domine.

1389

Contri-tum est cor me-um. Contri-tum est cor me-um.

1390

Cum his qui oderunt pacem. Cum his qui oderunt pacem.

1391

Ab hominibus iniquis. Ab hominibus iniquis.

1392

cf. 1024 Custodi me a laque-o.

1393

Asti-terunt reges terre. Asti-terunt reges ter-re.

1394

Diui-serunt sibi. Diui-serunt sibi.

1395

Insurrexerunt in me. Insurrexerunt in me.

1396

Uim fa-ci- ebant. Uim fa-ci- ebant.

1397

Longe fe-cisti. Longe fe-cisti.

1398

Captabunt in animam iusti. Captabunt in animam iu-sti.

1399

Memento me- i. Memento me- i.

1400

De manu fi-li- orum. De manu fi-li- orum.

1401

In pace in id-ipsum. In pace in id-ipsum.

1402

Domine abstraxisti. Domine abstraxisti.

1403

De-us adjuuat me. De-us adiuuat me.

1404

Uespere autem sabba-ti. Vespere autem sabba-ti.

1405

Ange-lus autem do-mini. Ange-lus autem do-mini.

1406

Propter lignum serui. Propter lignum serui. (1)

1407

Et di-cebant ad inui-cem. Et di-cebant ad inui-cem.

1408

Respondens autem ange-lus. Respondens autem ange-lus.

1409

No-li-te expaue-scere. No-li-te expaue-scere.

1410

Hie- sus iunxit se. Ie- sus iunxit se.

(1) Pas de différence psalmodique.

1411

Qui sunt hi sermo-nes *(minor)*. 1763

1412

Qui sunt hi sermo-nes *(maior)*. Qui sunt hii sermones *(maior)*.

1413

Ste-tit hiesus in medi- o. 1764

1414

Spi-ri-tus carnem et ossa non habet. 1765

1415

Vide-te manus me-as. Uide-te manus me- as.

1416

Isti sunt sermones. 1767

1417

Di- xit autem disci- pu-lus. Di- xit autem disci- pu-lus.

1418

Di-xit hiesus discipu-lis su- is. Di-xit iesus discipu-lis su- is.

1419

Da-ta est michi. Da- ta est michi.

1420

(manque) Ueni-te et uidete lo-cum.

1421

(manque) Hiesum qui cruci- fixus est.

1422

Ego sum pastor o- ui- um. (1) Ego sum pastor o- ui- um.

1424

Mitte manum tu-am. 1768

1425

Qui- a uidisti me thoma. Qui-a uidisti me thoma.

1426

Hec autem scripta sunt. Hæc autem scripta sunt.

1427

Al-le-lu-ialle- lu-ia (*Angelus autem*). Al-le-lu-ialle-lu-ia (*Angelus autem*).

1428

Alle-lu-ialle-lu-ia (*Qui sunt hi*). Alle-lu- ial-le- lu-ia (*Qui sunt hii*).

1429

Surgens hiesus mane. Surgens iesus mane.

1430

Alle-lu-ialle-lu-ia (*Stetit hiesus*). Alle-lu-ialle-lu-ia (*Stetit iesus*).

1431

Alle-lu-ia alle-lu- ia (*Oportebat*). 1769

(1) Addition postérieure à cause d'une lacune dans le ms. original. Cf. n° 1771.

1432

Alle-lu-ialle-lu-ia (*Mitte manum*). 1770

1433

Et recordate sunt. Et recordate sunt.

1434

Alle-lu-ia alle-lu-ia (*Vespere autem*). Al-le-lu-ia alle-lu-ia (*Vespere autem*).

1435

Amen amen dico uobis. cf. 75

1436

Tristi-ti-a impleuit. (*manque*)

1437

I-terum autem uidebo uos. I-terum autem uidebo uos.

1438

Non e-nim loquetur a semet-ipso. cf. 512

1439

Pe-ti-te et acci-pi-e- tis. Pe-ti-te et acci-pi-e- tis.

1440

Exi-ui a patre. Exi-ui a patre.

1441

Ecce nunc pa-lam lo- queris. 1772

1442

Pe-ti-te et da-bitur uobis. Pe-ti-te et da-bitur uobis.

1443

Exaltabo te domine. Exaltabo te domine.

1444

Videntibus illis. Videntibus illis.

1445

Cum uene-rit paracli-tus. Dum uene-rit paracli-tus.

1446

Hæc lo- cutus sum uobis. Hæc lo-cutus sum uobis.

1447

Alle- lu-ialle-lu-ia (*Repleti sunt*). Alle-lu-ialle-lu-ia (*Repleti sunt*).

1448

Spi-ri-tus domini. 1775

1449

Reple- ti sunt omnes. Reple-ti sunt omnes.

1450

(*manque*) Veni sancte spi- ri-tus.

1451

Sic de- us di-lexit mundum. Sic de- us di-lexit mundum.

1452

Ego sum hosti- um. Ego sum osti- um.

1453

Ego sum panis uiuus. Ego sum panis uiuus.

1454

Conuoca-tis hiesus. Conuoca-tis iesus.

1455

Exibant autem demoni- a. cf. 1044

1456

Nonne iste est dauid. Nonne iste est dauid.

1457

Preua-lu- it dauid. Preua-lu- it dauid.

1458

Iratus rex sa-ul dixit. Iratus rex sa-ul dixit.

1459

Sa-ul et ionathas. Sa-ul et ionathas.

1460

(manque) Rex autem da-uid.

1461

Dum tol- leret dominus. Dum tol- leret dominus.

1462

Clamabat he-lise-us. Clamabat he-lise-us.

1463

Omnis sapi-enti- a. 1776

1464

Fi- li a iu-uentute tu-a. Fi- li a iu-uentute tu-a.

1465

Sapi-enti- a clami-tat in plate- is. Sapi-enti- a clami-tat in plate- is.

1466

Dominus possedit me. Dominus possedit me.

1467

Pe-to domi- ne. Pe-to domine.

1468

Adona- y domine. Adona- y domine.

1469

Ac-cingni-mini fi-li- i po-tentes. Ac-cingi- mini fi-li- i po-tentes.

1470

Reful-sit sol. Refulsit sol.

1471

cf. 1046 Ro- go te pater.

1472

No-li-te iu- dicare. No-li-te iu-dicare.

1473

Audistis qui-a dictum est antiquis. Audistis qui-a dictum est antiquis.

1474

Cum multa turba. Cum multa turba.

1475

Non omnis qui di-cit. Non omnis qui di-cit.

1476

Scriptum est e- nim. 1777

1477

Magister quid fa-ci- endo. Magister quid fa-ci- endo.

1478

Homo quidam descendebat. Homo quidam descendebat.

1479

No-li-te solli-ci-ti esse. No-li-te solli-ci-ti esse.

1480

Magister quod est mandatum. Magister quod est mandatum.

1481

Di-ci-te in-ui-ta-tis. Di-ci-te inui-ta-tis.

1482

Di- xit autem dominus seruo. Di- xit autem dominus seruo.

1483

Magister scimus qui-a uerax es. Magister scimus qui-a uerax es.

1484

Zachee festi-nans. 1778

1485

Qui habi-tat. Qui habi-tat.

1486

1779 Hodi-e hu- ic domu-i sa-lus.

1487

Soror me-a luci- a. Soror me-a luci- a.

1488

Bene-dico te... ignis. Bene-dico te... ignis.

1489

Per te luci- a uirgo. Per te luci- a uirgo.

1490

Ego rogaui dominum. Ego rogaui dominum.

1491

Ut ui-dit be-atus sebastianus. Ut ui-dit be-atus sebasti- a-nus.

1492

Claris-simis co-ti- di-e ui-ris. Claris-simis co-ti- di-e ui-ris.

1493

Sebasti-anus dixit marcelli-ano. Sebasti-anus dixit marcelli-ano.

1494

No-li-te timere non separabuntur. No-li-te timere non separabuntur.

1495

Po-licarpus presbi-ter dixit. Po-licarpus presbi-ter dixit.

1496

Multi-tudo languenti-um. Multi-tudo languenti-um.

1497

Zo-e uxor ni-costrati dixit. Zo-e uxor ni-costrati dixit.

1498

Be-atus es et bene. 1709

1499

E- legit dominus ui-rum. E- legit dominus ui- rum.

1500

Discede a me. Discede a me.

1501

Congaudete mecum. Congaudete mecum.

1502

Be-ata agnes in medi-o. Be-a-ta agnes in medi-o.

1503

Sub manu continu-o. Sub ma-nu continu-o.

1504

Prostra-tus est seuissimus. cf. 1060

1505

A cri-sto de celo. A xpi-cto de celo.

1506

Ce-lebremus con-versi- onem. Ce-lebremus conversi- onem.

1507

Obtule-runt pro e-o. 1780

1508

Et si ingenu- a es. Et si ingenu- a es.

1509

A-gatha sancta dixit. Agatha sancta dixit.

1510

Si i-gnem adhibe-as. Si ignem adhibe- as.

1511

Bene-dico te... mamillam. Bene-dico te... mamillam.

1512

cf. 1068 Dixit symon petrus.

1513

Libe-ri-o-ri genere. Libe-ri- ori genere.

1514

Re- licta domo. Re- licta domo.

1515

Glori- o-sus confessor. Glori- o-sus confessor.

1516

Pu-er quidam paruu-lus. Pu-er quidam paruu-lus.

1517

cf. 1281 Missus est gabri- el.

1518

Be-a-ta es ma-ri-a. Be- a-ta es ma-ri-a.

1519

Alle-lu- ia alle-lu-ia (*In celestibus*). Alle- lu-ialle-lu-ia (*In celestibus*).

1520

Al- le-lu-ia (*Sancti et iusti*). Al- le-lu-ia (*Sancti et iusti*).

1521

In ce-lestibus regnis. In ce-le-stibus regnis.

1522

San- cti et iusti. San-cti et iusti.

1523

Ego sum uitis uera. (1) (*manque*)

1524

O crux benedicta qui-a. O crux bene-di-cta qui-a.

1525

Ora-bat iudas. Ora-bat iudas.

1526

Cru-ci- fixus surrexit. Cru-ci- fixus surrexit.

1527

Ingresso zacha-ri- a. Ingresso zacha-ri- a.

1528

Pri- usquam te formarem. Pri- usquam te formarem.

1529

Ad omni- a que mittam te. Ad omni- a que mittam te.

1530

Ne time- as a faci- e. Ne time- as a faci- e.

1531

Domi-nus ab utero. Domi-nus ab ute-ro.

(1) Il ne reste que la fin de cette antienne : ... *ra et uos palmites, alleluia, manete in me et ego in uobis alleluia.* L'incipit est déchiré.

1532

Formans me ab utero. Formans me ex ute-ro.

1533

Ipse pre- ibit ante illum. cf. 1080

1534

Apertum est os. Apertum est os.

1535

Be-a-ti martyres cri- sti. Be-a-ti martyres xpi- cti.

1536

Paulus et iohannes. Paulus et iohannes.

1537

Iohannes et paulus. Iohannes et paulus.

1538

Pe-trus et iohannes. Pe-trus et iohannes.

1539

Exi-li- it claudus. Exi-li- it claudus.

1540

Ego pro te rogaui petre. Ego pro te rogaui petre.

1541

Symon iohannis. Symon iohannis.

1542

Quodcumque ligaue-ris. Quodcumque ligaue-ris.

1543

Iuravit dominus. Iuravit dominus.

1544

Pot-ens in terra. Pot-ens in terra.

1545

Tu es uas electio- nis. (1) Tu es uas e-lecti- onis.

1546

Saulus qui et paulus. Saulus qui et paulus.

1547

Repo-si-ta est michi. Repo-si-ta est michi.

1548

Ter uirgis cesus sum. Ter uirgis cesus sum.

1549

Petrus aposto-lus. Petrus aposto-lus.

1550

Ego plantaui. Ego plantaui.

1551

Libenter glo-ri-abor. Libenter glo-ri-abor.

(1) Intonation déchirée.

1552

Sancte paule aposto- le. Sancte paule aposto-le.

1553

Damasci prepo-si-tus. Damasci prepo-si-tus.

1554

Be-atus petrus apostolus. Be-atus petrus aposto-lus.

1555

Be-atus laurenti-us o-rabat dicens. Be-atus laurenti-us o-rabat dicens.

1556

No- li me de-re-linquere. No- li me de-re-linquere.

1557

Non ego te desero fi-li. Non ego te desero fi-li.

1558

Be-atus laurenti-us dixit. Be-atus laurenti-us dixit.

1559

Igne me examinasti. Igne me examinasti.

1560

Leui-ta lauren-ti-us. Leui-ta lauren-ti-us.

1561

Be-atus laurenti-us o-rabat dicens. Be-atus laurenti-us o-rabat dicens.

1562

Laurenti-us bonum opus. Laurenti-us bonum opus.

1563

Be-atus lauren-ti-us dum in. Be-atus lauren-ti-us dum in.

1564

Mari-a uir-go assumpta est. Mari-a uir-go assumpta est.

1565

Be-ata de- i genitrix ma-ri-a. Be-ata de- i genitrix ma-ri- a.

1566

Antequam nasceretur. *(manque)*

1567

Pro-tinusque in fide. *(manque)*

1568

Moxque ex intimis. *(manque)*

1569

Vi-uere post obi-tum. *(manque)*

1570

Omni tempore be-atus. *(manque)*

1571

Ve- ni in ortum me- um. Ve- ni in hortum me- um.

1572

Comme-di fauum me-um. Come-di fauum me-um.

1573

Ta-lis est di-lectus me-us. Ta-lis est di-lectus me-us.

1574

Na-ti-ui-tas glo-ri-ose. Na-ti-ui-tas glo-ri-ose.

1575

Cor-de et a-nimo. Cor-de et a-nimo.

1576

Na-ti-ui-ta-tem ho- di-ernam. Na-ti-ui-ta-tem ho- di-ernam.

1577

Tu-am crucem ado-ramus. Tu-am crucem ado-ramus.

1578

Dum sacrum miste-ri-um. Dum sacrum myste-ri-um.

1579

Concussum est mare. Concussum est mare.

1580

Archan-ge-le xpisti. Archan-ge-le xpicti.

1581

Archange-le micha-el. Archange-le michahel.

1582

cf. 621 Nouit Dominus ui-am iusto-rum.

1583

Be-a-ti quos e-le-gisti domine. Be-a-ti quos e-le-gisti domine.

1584

Benedi-ci-te dominum. cf. 624

1585

Confido in do-mino. Confido in do-mino.

1586

Do-minus hie-sus cristus Dó-minus iesus xpictus.

1587

Sacerdos de-i martine aperti. cf. 1098

1588

Be-a-tus martinus di-xit iuli-ano. Be-a-tus martinus dixit iuli-ano.

1589

Sacerdos de-i martine pastor. Sacerdos De-i martine pastor.

1590

O uirum ineffa-bi-lem. O uirum inef-fabi-lem.

1591

Mar-tinus abrahe sinu. Mar-tinus habrahæ sinu.

1592

Tri- ce-simo ordina-ti-onis. (*manque*)

1593

Sanctus bri-ti-us. (*manque*)

1594

Ceci-li-a uirgo almachi- um. Ceci-li-a uirgo almachi- um.

1595

Expansis manibus. Expansis manibus.

1596

Ci-li-ci- o ce-ci-li- a. Ci-li-ci- o ceci- li- a.

1597

Domine hiesu criste. Domine iesu xpicte.

1598

Tunc ua-le-ri- anus. Tunc ua-le-ri- anus.

1599

Oremus omnes ad dominum. (*manque*)

1600

Veni-te post me. Veni-te post me.

1601

Di-lexit andre-am do-minus. Di-lexit andre-am do-minus.

1602

Xpi-stus me mi-sit. Xpi-ctus me mi-sit.

1603

Uidens andre-as crucem. Videns andre-as crucem.

1604

Accipe me ab homini-bus. Accipe me ab hominibus.

1605

Non me permittas domine. Non me permittas domine.

1606

Be-atus andre-as orabat dicens. Be-atus andre-as orabat dicens.

1607

Andre-as cri-sti famu-lus. Andre-as xpicti famu-lus.

1608

Maximilla cristo amabi- lis. Maximilla xpicto amabi-lis.

1609

Principes populorum. Principes populorum.

1610

Dedisti heredi-ta-tem. Dedisti heredi-ta-tem.

1611

Annunti- auerunt. Annunti- auerunt.

1612

Gaude-te et exulta- te. Gaudete et exulta- te.

1613

Dabo sanctis me- is. Dabo sanctis me- is.

1614

Istorum est enim. Istorum est enim.

1615

Cum palma ad regna. Cum palma ad regna.

1616

No-li-te timere e-os. No-li-te timere e-os.

1617

Sanctorum sicut aqui-le. Sanctorum sicut aqui-le.

1618

Glori- a mar- ty-rum. cf. 963

1619

Iste sanctus pro lege. Iste sanctus pro lege.

1620

Be-atus quem e-legisti domine. Be-atus quem e-legisti domine.

1621

Hic uir despi-ci-ens mundum. Hic uir despi-ci-ens mundum.

1622

Armis di-uinis precinctus. *(manque)*

1623

Hic est uir qui non est. Hic est uir qui non est.

1624

Letentur omnes. Letentur omnes.

1625

Domine iste sanctus. Domine iste sanctus.

1626

1787 Vi-tam pe-ti- it a te.

1627

1788 Ide-o iure-iurando.

1628

Iste est qui ante de- um. Iste est qui ante de- um.

1629

Accinxit forti-tudine. Accin-xit forti-tudine.

1630

(*Lacune dans le ms.*) Inuenta bona margari-ta.

1631

(*Lacune.*) Ueni sponsa xpicti.

1632

Conuer-tere domine. Conuer-tere domine.

1633

Nequando rapi-at ut le-o. Nequando rapi-at ut le-o.

1634

In loco pascu-e. cf. 1236

1635

De-licta iu-uentu-tis. De-licta iu-uentu-tis me-e.

1636

Complace-at tibi do-mine. Complace-at tibi do-mine.

1637

Si-tiuit anima me-a. Si-tiuit anima me-a.

1638

Exaudi domine. Exaudi domine.

2me DIFFÉRENCE.

E u o u a e.

1639

Veni- et forti- or me. Veni- et forti- or me.

1640

Tu es qui uenturus es. cf. 1116

1641

Dum uene-rit fi-li-us hominis. Dum uene-rit fi-li-us hominis.

1642

Ho- di-e sci-e-tis qui-a. Ho- di-e sci-e-tis qui-a.

1643

Crastina erit uobis sa-lus. Crastina erit uobis sa-lus.

1644

Ecce completa sunt. Ecce completa sunt.

1645

Do-minus di-xit ad me. Do-minus di-xit ad me.

1646

Ve-ri-tas de terra orta est. Ve-ri-tas de terra orta est.

1647

Be-a-tus uenter. Be-a-tus uenter.

1648

Stephanus au-tem plenus gra-ti-a. Stephanus autem plenus gra-ti-a.

1649

Lux de lu-ce. Lux de lu-ce.

1650

Ce-li aperti sunt. Ce-li aperti sunt.

1651

Illumina-ti-o me- a. Illumina-ti-o me- a.

1652

In tu-a iusti-ti- a. In tu-a iusti-ti- a.

1653

Intellige clamorem. Intellege clamorem.

1654

Domine in ce-lo. Domine in ce-lo.

1655

Aspice in me. Aspice in me.

1656

Benediximus uo-bis. Benediximus uo-bis.

1657

De- us de- orum. De- us de- orum.

1658

Alle-lu-ia alle-lu-ia (*Iuste iudicate*). Alle-lu-ia alle-lu-ia (*Iuste iudicate*).

1659

Intende in me.

1660

Iuste iudi-ca-te. Iuste iudi-ca-te.

1661

De profundis.' De profundis.

1662

Alle-lu- ia (*Quam bonus*). Alle-lu- ia (*Quam bonus*).

1663

Quam bo- nus. Quam bo- nus.

1664

Te de- cet hymnus. Te de- cet hymnus.

1665

Propi-ti- us esto. Propi-ti- us esto.

1666

Domine clamaui ad te. Domine clamaui ad te.

1667

In is-rahel magnum. In is-rahel magnum.

1668

Bonum est confi-teri. Bonum est confi-teri.

1669

Benefac domine. Benefac domine.

1670

Porti- o me-a domine. Porti- o me-a domine.

1671

Per singu- los di- es. Per singu-los di- es.

1672

Benedic a-nima. Benedic a-nima.

1673

Vi-si-ta nos domine. Vi-si-ta nos domine.

1674

De necessi-ta-tibus me- is. De necessi-ta-tibus me- is.

1675

Regnum tu-um. Regnum tu-um.

1676

De-o nostro. De-o nostro.

1677

I- te et uos. I- te et uos.

1678

Tolle quod tu-um est et uade. Tolle quod tu-um est et uade.

1679

Semen ce-ci-dit ... fructum in. Semen ce-ci-dit... fructum in.

1680

Semen ce-ci-dit... fructum centuplum. cf. 1003

1681

Semen ce-ci-dit... a-li-ud centesimum. Semen ce-ci-dit... a-li- ud centesimum.

1682

De-us me-us es tu. De-us me-us es tu.

1683

Quare ie-iunauimus. Quare ie-iunauimus.

1684

Dexte-ra domi-ni. Dexte-ra domi-ni.

1685

Missus sum ad oues que peri- erant. Missus sum ad oues que peri- erant.

1686

Ego princi-pi- um. E-go principi- um.

1687

Aqua quam ego dedero. Aqua quam ego dedero.

1688

Ego demoni- um non habe- o. Ego demoni-um non habe- o.

1689

Ego glo-ri- am me-am non que-ro. cf. 594

1690

Circumdantes circumdederunt me. cf. 397

1691

Contume-li- as et terro- res. Contume-li- as et terro- res.

1692

Ze-lus domus tu- e. Ze-lus domus tu- æ.

1693

Auertantur retrorsum. Auertantur retrorsum.

1694

cf. 497 De-us me-us e-ripe me.

1695

Cogi- ta- uerunt impi- i. Cogi- tauerunt impi- i.

1696

Terra tremu- it et qui- e- uit. Terra tremu- it et qui- e- uit.

1697

O uos omnes. O uos omnes.

1698

Ego dormi- ui. Ego dormi- ui.

1699

Erat au- tem aspectus ei-us. Erat au- tem aspectus e-ius.

1700

Post di- es o-cto. Post di- es o-cto.

1701

Alle-lu- ia *(Ego dormiui).* Alle-lu- ia *(Ego dormiui).*

1702

Dominus in templo. Dominus in templo.

1703

Factus est repente de ce-lo so-nus. Factus est repente de ce-lo so-nus.

1704

Confirma hoc de- us. Confirma hoc de- us.

1705

Emitte spi-ri-tum tu- um. Emitte spi-ri-tum tu- um.

1706

Ego in altissimis ha-bi-ta-ui. Ego in altissimis ha-bi-ta-ui.

1707

Bene fundata est. Bene fundata est.

1708

Erat e- nim in sermone uerax. Erat e- nim in sermone uerax.

1709

1498 Be-a-tus es et bene.

1710

Lumen ad reue-la-ti-onem genti-um. Lumen ad reve-la-ti-onem genti-um.

1711

Summa ingenu-i-tas ista est. Summa ingenu-i-tas ista est.

1712

Ecce ancilla domi-ni. Ecce ancilla domi-ni.

1713

Ego sum ui- a. Ego sum ui- a.

1714

Reges uide-bunt. Reges uide-bunt.

1715

Dixit ange-lus ad petrum. Dixit ange-lus ad petrum.

1716

Collo-cet e-os dominus. Collo-cet e-um dominus.

1717

Magnus sanctus paulus. Magnus sanctus paulus.

1718

Da-ta sunt e-i. Da-ta sunt e-i.

1719

E-untes i-bant. E-untes i-bant.

1720

O- ine-fabi-lem ui-rum. O ineffabi-lem ui-rum.

1721

Respondens autem infans. *(manque)*

1722

Omnes gen-tes per gyrum. Omnes gen-tes per gyrum.

1723

Salue crux que in corpore. Salue crux que in corpore.

1724

Hoc est pre-ceptum me-um. Hoc est pre-ceptum me-um.

1725

Collo-cet e-os dominus. Collo-cet e-os dominus.

1726

Vindi-ca domine. Vindi-ca Domine.

1727

Iusti fulge-bunt. Iusti fulge-bunt.

1728

Martyrum cho-rus. Martyrum cho-rus.

1729

Si quis per me intraue-rit. Si quis per me intraue-rit.

1730

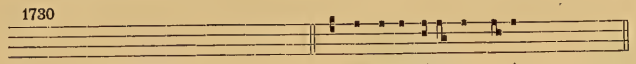

(Lacune dans le ms.) Surge aqui-lo et ue-ni.

3me DIFFÉRENCE.

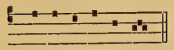

E u o u a e.

1731

1270 Iocunda- - re fi-li-a sy-on.

1732

1273 Tu es qui uenturus es.

1733

1280 Ponam in sy-on.

1734

1281 Missus est gabri-el.

1735

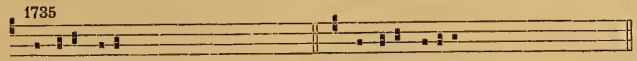

Paruulus fi-lius. Paruulus fi-li-us.

1736

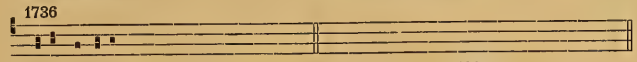

Nato domino. 1295

1737

1296 Glo-ri-a in excelsis de-o.

1738

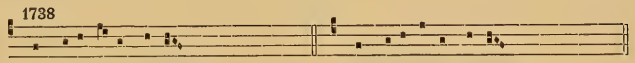

Impi-i super iustum. Impi-i super iustum.

1739

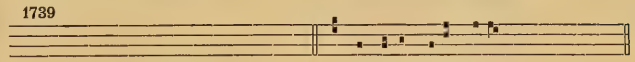

1302 Stephanus uidit ce-los.

1740

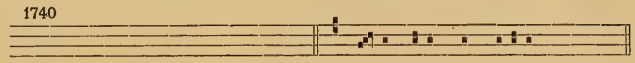

1310 E-rat yoseph et mari-a.

1741

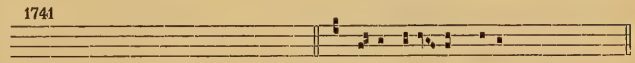

1313 Ma-gi uiden-tes stellam.

1742

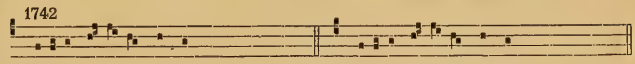

Hodi-e ce-lesti sponso. Hodi-e ce-lesti sponso.

1743

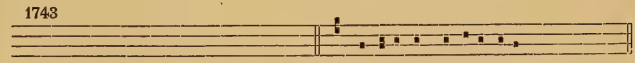

1321 Domine in uirtute tu-a.

1744

1326 Facta est iude-a.

1745

1327 Magnus dominus.

1746

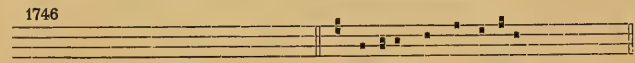

1330 Quoni-am in te confidit.

1747

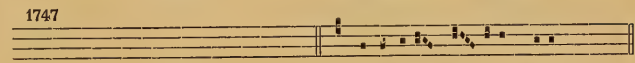

cf. 790 Exultavit spi- ri-tus me-us.

1748

1333 In æccle-si- is.

1749

1336 Mi-sere-re nostri.

1750

1341 Exaltare qui iu- dicas.

1751

1345 Fi-li quid fecisti nobis sic.

1752

1351 Confi-tebor tibi domine.

1753

1354 Mul-ti enim sunt uoca- ti.

1754

1360 Ecce nunc tempus.

1755

1364 Pater abraham.

1756

Dominus michi adiu- tor est. Dominus michi adiu- tor est.

1757

136 / De-us mi-sere-atur.

1758

Bonum est spe-rare. 1372

1759

Potens es domine. Potens es domine.

1760

Rabi quis peccauit. Rabbi quis peccauit.

1761

Anime impi- orum. Anime impi- orum.

1762

Scriptum est e- nim. Scriptum est e- nim.

1763

1411 Qui sunt hii sermo-nes. *(minor)*

1764

1413 Ste-tit iesus in medi- o.

1765

1414 Spi-ri-tus carnem et ossa non habet.

1766

Oportebat pati xpi- stum. Oportebat pati xpi- ctum.

1767

1416 Isti sunt sermones.

1768

1424 Mitte manum tu-am.

1769

1431 Alle-lu-ia alle-lu- ia *(Oportebat)*.

1770

1432 Allelui-alle-luia *(mitte manum)*.

1771

Ego sum pastor o- ui- um. 1422

1772

1441 Ecce nunc palam lo-queris.

1773

Cumque intu-erentur. Cumque intu-erentur.

1774

Exaltare regem re- gum. Exaltate regem re- gum.

1775

1448 Spi-ri-tus domi-ni.

1776

1463 Omnis sapi- enti- a.

1777

1476 Scriptum est e- nim.

1778

1484 Zache- e festi-nans.

1779

Hodi- e hu- ic domu- i sa-lus. 1486

1780

1507 Obtulerunt pro e-o.

1781

Hodi- e be- a-ta uirgo ma-ri- a. Hodi- e be- a-ta uirgo ma- ri- a.

1782

Missus est gabri- el. (1) 1517

1783

Hodi- e ma- ri- a uirgo. Hodi- e ma-ri- a uirgo.

1784

Hodi- e na-ta est be-ata. Hodi- e na-ta est be-ata.

1785

Micha- el gabri- el. Michahel gabrihel.

1786

Factum est si- lenti- um. Factum est si- lenti- um.

1787

Vi-tam pe-ti- it a te. 1623

(1) Cf. supra, 1281.

1788

Ide-o iureiurando. 1624

INVITATOIRES.

II. TON.

Veni-te.

1789

Surgi-te uigi-le- mus. Surgi-te uigi-le- mus.

1790

Laudemus de-um nostrum. Laudemus de-um nostrum.

1791

Confesso- rum re-gem. Confesso- - rum regem.

1792

(manque) Tu es pa- stor oui- um.

1793

Na-tiui-ta- tem uirgi-nis. Na-tiui-ta- tem uirgi-nis.

1794

Regem re- gum domi-num. Regem re- gum domi-num.

III. TON.

Ve- ni-te.... iubi-lemus de-o.

1795

Veni- te exultemus. Veni- te exultemus.

1796

Regem precurso-ris. Regem precurso-ris.

1797

Regem aposto-lo-rum. cf. 1810

1798

Regem archange-lo-rum. Regem archange-lo-rum.

IV. TON. Ire DIFFÉRENCE.

Veni-te exultemus domino.

1799

Ecce ve- nit rex occurra- mus. Ecce ve- nit rex occurra- mus.

1800

Adore- mus regem aposto-lo- rum. Ado-re-mus regem aposto-lo- rum.

1801

Veni- te adoremus. Veni- te ad- oremus.

2me DIFFÉRENCE.

Veni-te exultemus domino.

1802

Rex noster adue- ni- et. Rex no-ster adue- ni- et.

1803

Pro-pe est iam dominus. Pro-pe est iam dominus.

1804

Ho- di- e sci- e-tis. (1) Ho- di- e sci- e-tis.

1805

Xristum na-tum qui be- atum. Xpictum natum qui be- atum.

1806

Ado- remus dominum. Ado- remus dominum.

1807

Ho- di- e si uocem. Ho- di- e si uocem.

(1) Par erreur, le *Venite* est noté sur la mélodie responsoriale du 4me ton.

1808

Ipsi uero non cognouerunt. Ipsi uero non cognouerunt.

1809

Ecce uenit ad templum. Ecce uenit ad templum.

1810

Re-gem aposto-lorum dominum. Re-gem apostolorum dominum.

1811

Re-gem martyrum do-minum. Re-gem martyrum do-minum.

1812

Re-gem confessorum do- minum. (*non noté*)

1813

Re-gem uirginum dominum. (*non noté*)

3me DIFFÉRENCE.

Veni-te.

1814

Chri- stus na- tus est no- bis. Xpi-ctus na- tus est no- bis.

1815

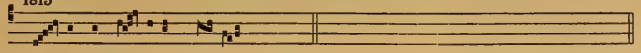

Xri- stus appa- ru- it no- bis.

V. TON.

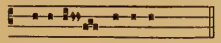

Veni-te exultemus.

1816

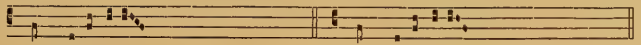

In manu tu-a. In manu tu-a.

1817

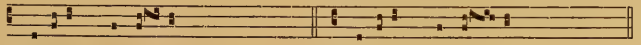

Dominum qui fe- cit. Dominum qui fe- cit.

1818

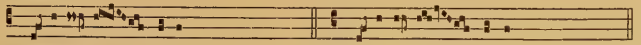

Alle-lu- ia Xristum. Alle-lu- ia Xpictum.

1819

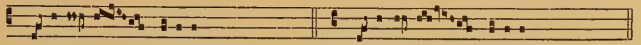

Alle-lu- ia Spi-ri-tus. Alle-lu- ia Spi-ri-tus.

1820

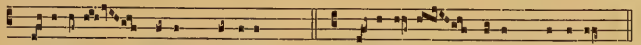

Alle-lu-ia Regem martyrum. Alle-lu- ia Regem martyrum.

1821

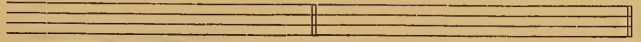

Alleluia Regem apostolorum. (1) (*non noté*)

(1) Incipit non noté.

VI. TON.

Veni-te.

1822

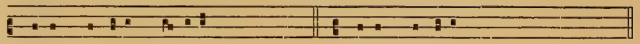

Regem uenturum dominum.. Regem uenturum.

1823

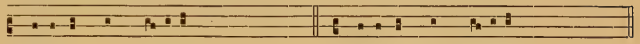

Prope est iam dominus. Prope est iam dominus.

1824

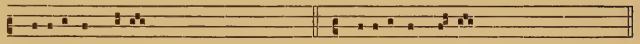

Iubi-lemus de-o. Iubi-lemus de- o.

1825

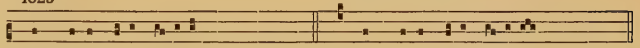

In manu tu-a domine. In manu tu-a domine.

1826

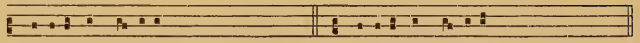

Adoremus dominum. Adoremus dominum.

1827

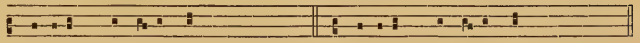

Dominum qui fe-cit nos. Dominum qui fe-cit nos.

1828

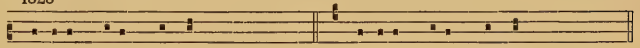

Dominum de-um nostrum. Dominum de-um nostrum.

1829

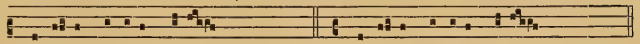

Surre-xit dominus uere. Surre-xit dominus uere.

1830

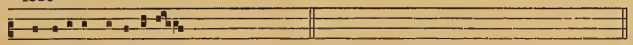

Alle-lu-ia alle-lú-ia *(Surrexit)*. *(manque)*

1831

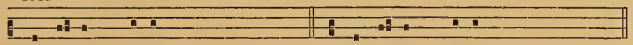

Ascendens xpyctus. Ascendens xpictus.

1832

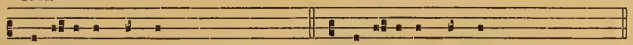

Reple- ti sunt omnes. Reple- ti sunt omnes.

VII. TON.

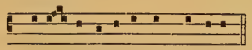

Veni- te exultemus domino.

1833

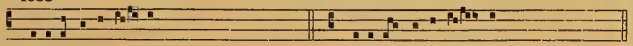

Veni-te exulte- mus. Veni-te exulte- mus.

1834

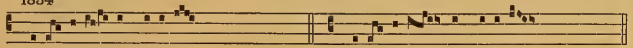

Pre- occupe- mus faci- em. Pre- occupe- mus faci- em.

1835

Quoni- am de- us. Quoni- am de- us.

1836

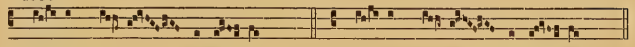

De- us magnus domi- nus. De- us magnus domi- nus.

1837

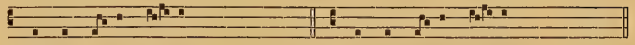

Non sit uo- bis ua- num. Non sit uo- bis ua- num.

1838

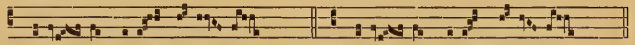

Plore- mus coram domi- no. Plore- mus coram domi- no.

1839

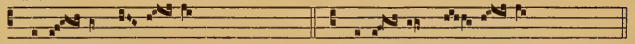

Popu- lus do-mi- ni. Popu- lus do- mi- ni.

1840

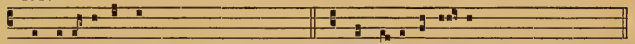

Quadraginta annis. Quadra-ginta an-nis.

1841

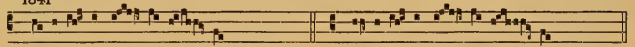

Alle-lu- ia al- le-lu- ia. (*Aue*) Alle-lu- ia al- le-lu- ia. (*Aue*)

1842

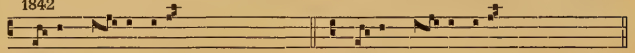

Domum de- i decet. Domum de- i decet.

1843

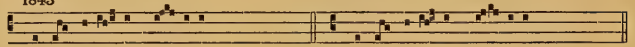

Aue ma-ri- a gra- ti- a. Aue ma-ri- a gra- ti- a.

RÉPONS.

I. TON.

Tolède 48. 14. **Lucques. 601.**

1844

℟. Conforta- te manus fa-tiga- tas. ℣. Ci-ui- tas iehru-sa-lem. ℟. Conforta- te manus fa-tiga- tas. ℣. Ci-ui- tas ie-ru-sa-lem.

1845

℟. Montes is- ra- el. ℣. Ro-ra-te ce-li desuper. ℟. Montes is- ra- hel. ℣. Ro-ra-te ce-li desuper.

1846

℟. Ci-ui-tas hierusa-lem. ℣. Ecce dominus in forti-tu-dine. ℟. Ci-ui-tas ierusa-lem. ℣. Ecce dominus in forti-tu-dine.

1847

℟. Ec- ce appare- bit domi- nus. ℣. Apparebit in finem. ℟. Ec- ce appare- bit domi- nus. ℣. Apparebit in fine.

1848

℟. E- gre-di-e-tur uir- ga. ℣. Et requi-escet super e-um. ℟. E- gre-di-e-tur uir- ga. ℣. Et requi-escet super e-um.

1849

℟. Ca-ni-te tu-ba in sy- on. ℣. Annunti-a-te a fi-ni-bus. ℟. Ca-ui-te tu-ba in sy- on. ℣. Annunti-a-te et audi-tum.

1850

℟. Ger- minauerunt cam-pi here- mi. ℣. Ecce domi-na-tor domi- nus. cf. 1984

1851

℟. Ecce domi-nus ue- ni- et. ℣. Ecce dominus in forti-tu-di- ne. ℟. Ecce dominus ue- ni- et. ℣. Ecce dominus in forti-tu-di- ne.

1852

℟. Descendit de ce- lis. ℣. Tamquam sponsus domi-nus. ℟. Descendit de ce- lis. ℣. Tam- quam.

1853

℟. O re-gem ce- li. ℣. Na-tus est nobis hodi- e. ℟. O re-gem ce- li. ℣. Na-tus est nobis ho-di- e.

1854

℟. Im- pe-tum fece- runt. ℣. Et testes deposu-erunt. ℟. Im- pe-tum fece- runt. ℣. Et testes deposu-erunt.

1855

℟. I-ste est io- han- nes. ℣. Valde honorandus est. ℟. I-ste est io- han- nes. ℣. Ualde honorandus est.

1856

℟. In me- di- o eccle- si- e. ℣. Iocundi-ta-tem et exulta-ti- o-nem. ℟. In me- di- o æccle- si- æ. ℣. Iocundi-ta-tem et exulta-ti- o-nem.

1857

℟. Canta-bant san- cti. ℣. Sub throno de- i omnes. ℟. Canta-bant san- cti. ℣. Sub trono de- i omnes.

1858

℟. Centum quadragin- ta. ℣. Hi empti sunt ex omnibus. ℟. Centum quadragin- ta. ℣. Hi empti sunt ex omnibus.

1859

℟. Tri- a sunt munera pre-ti- o- sa. ℣. Sa-lu-tis nostre auctorem. ℟. Tri- a sunt munera pre-ti- o- sa. ℣. Sa-lu-tis nostre auctorem.

1860

℟. Domi- ne ne in i- ra. ℣. Timor et tremor uene-runt. ℟. Do- mi- ne ne in i-ra. ℣. Timor et tremor ue-ne-runt.

1861

℟. Firmamentum me- um. ℣. Protector me-us et cornu. ℟. Firmamen-tum me- um. ℣. Protector me-us et cornu.

1862

℟. Pecca-ta me- a do-mi- ne. ℣. Sana me domine. ℟. Pecca-ta me- a do- mine. ℣. Quoni- am in-iqui-tatem me-am.

1863

℟. Quam ma- gna mul-ti- tu- do. ℣. Perfe-cisti e-os qui sperant. ℟. Quam ma-gna mul- ti- tu- do. ℣. Perfe-cisti e-is qui sperant.

1864

℟. Sta-tu- it do-minus. ℣. Expectans expectaui domi- num. ℟. Sta- tu-it do- minus. ℣. Expectans expectaui domi- num.

1865

℟. Mi-se-ri-cordi- a tu-a domi- ne. ℣. De- us in-iqui. ℟. Mi-se- ri-cordi- a tu-a domi- ne. ℣. De- us in-iqui.

1866

℟. In princi-pi- o fe-cit de-us. ℣. Forma-uit i-gi-tur dominus. ℟. In princi-pi- o fe-cit de-us. ℣. Forma-uit i-gi-tur dominus.

1867

℟. In princi- pi- o de- us. ℣. I-gi-tur perfecti sunt ce- li. ℟. In princi- pi- o de- us. ℣. I-gi- tur perfecti sunt ce- li.

1868

℟. I-gi- tur perfe- cti sunt. ℣. Vi-ditque de-us cuncta. ℟. I-gi- tur perfe- cti sunt. ℣. Ui-ditque de-us cuncta.

1869

℟. Adiu-tor me- us esto de- us. ℣. Neque despi-ci- as me de- us. ℟. Adiu-tor me-us esto de- us. ℣. Neque despi-ci- as me de- us.

1870

℟. Ponam arcum me- um. ℣. Cumque obduxero nu-bibus. ℟. Ponam arcum me- um. ℣. Cumque obduxero nu-bibus.

1871

℟. Dum staret abra- ham. ℣. Dixitque domi-nus ad abra-ham. ℟. Dum staret abra- ham. ℣. Dixitque domi-nus ad abra-ham.

1872

℟. Veni ho- di- e. ℣. Igi-tur pu-ella cu-i dixero. ℟. Veni ho- di- e. ℣. Igi-tur pu-ella cu-i dixero.

1673

℟. In omnibus exhibe- amus nos. ℣. Ecce nunc tempus acceptabi-le. ℟. In omnibus exhibe- amus nos. ℣. Ecce nunc tempus acceptabi-le.

1874

℟. Ange-lis su- is manda-uit. ℣. Super aspidem et basi-liscum. ℟. Ange-lis su- is manda-uit. ℣. Super aspi-dem et basi-liscum.

1875

℟. Fran-ge e-suri- en- ti. ℣. Cum uide-ris nudum ope-ri. ℟. Fran- ge e-suri- en- ti. ℣. Cum uide-ris nudum ope-ri.

1876

℟. Quis igi-tur ille est. ℣. Dominum tu-um illum. ℟. Quis igi-tur il- le est. ℣. Dominum tu-um illum.

1877

℟. Dum exi-ret ya- cob. ℣. Ve-re dominus est in. ℟. Dum exi-ret ia- cob. ℣. Ue-re dominus est in.

1878

℟. Si dominus de-us me- us. ℣. Sur-gens ergo mane yacob. ℟. Si dominus de-us me- us. ℣. Surgens ergo mane iacob.

1879

℟. E- rit mi- chi dominus. ℣. Si dominus de-us me-us. ℟. E- rit mi- chi dominus. ℣. Si dominus de-us me-us.

1880

℟. Cum audisset ya- cob. ℣. Domine qui di-xi-sti mi-chi. ℟. Cum audisset ia- cob. ℣. Domine qui dixisti michi.

1881

℟. Extrahentes ioseph de lacu. (1) ℣. At il-li intincta tunica ioseph. ℟. Extra-entes yoseph de lacu. ℣. At il-li intincta tunica yoseph.

1882

℟. Qui custodi- e-bant animam. ℣. Omnes inimi-ci me- i. ℟. Qui custodi- e-bant animam. ℣. Omnes inimi-ci me- i.

1883

℟. In di- e qua inuo-caui te. ℣. In di- e tribula-ti- onis me-e. ℟. In di- e qua inuo-caui te. ℣. In di- e tribula-ti- onis me-e.

1884

℟. Dixerunt im- pi- i apud se. ℣. Tanquam nugaces. ℟. Dixerunt im- pi- i apud se. ℣. Tanquam nugaces.

1885

℟. Se- ni- o- res po- pu- li. ℣. College-runt ponti-fi-ces. ℟. Se- ni- o- res po- pu- li. ℣. College-runt ponti-fices.

1886

℟. Et ualde ma- ne. ℣. Mari- a magda-lene. ℟. Et ualde ma- ne. ℣. Mari- a magda-lene.

1887

℟. Surre-xit pastor bo- nus. ℣. Et-enim pascha no-strum. ℟. Surre-xit pastor bo- nus. ℣. Et-enim pascha nostrum.

1888

℟. Expurga- te uetus fermentum. ℣. Mortu-us est enim propter. ℟. Expurga- te uetus fermentum. ℣. Mortu-us est propter.

1889

(*manque*) ℟. Sur- re- xit dó- minus. ℣. Letentur ce-li et exultet.

1890

℟. Audi-ui uocem in ce- lo. (2) ℣. Ui-di angelum de- i uolantem ℟. Audi-ui uoces in ce- lo. ℣. Ui-di angelum de- i uolantem.

(1) Cf. N° 2335, 2484, etc. (2) Manu recentiori, cf. n°. 2351 et 2513.

1891

℟. Vi-di ierusa-lem descendentem. ℣. Ab intus in fimbri-is aure- is. ℟. Ui-di ierusa-lem descendentem. ℣. Et e-rat structura muri e-ius.

1892

℟. Veni-ens a liba- no. ℣. Speci- o-sa facta es. ℟. Ueni-ens a libano. ℣. Speci- o-sa facta es.

1893

℟. Pla-te- e tu- e hie-rusa- lem. ℣. Quoni- am confortauit seras. ℟. Pla-te- e tu- æ ie- rusa- lem. ℣. Quoni- am confortavit seras.

1894

℟. Hæc est hie- rusa- lem. ℣. Porte e-ius non claudentur. ℟. Hæc est ie- rusa- lem. ℣. Porte e-ius non claudentur.

1895

℟. Alle- lu-ia Audivimus e- um. ℣. Surge domine. ℟. Alle- lu-ia audiuimus e- am. ℣. Inuenimus locum domi- no.

1896

℟. Deduc me in semi-tam. ℣. Auerte oculos me-os. ℟. Deduc me in semi-tam. ℣. Auerte oculos me-os.

1897

℟. De- us omni- um exaudi-tor est. ℣. Dominus qui e-ripu-it me. ℟. De- us omni- um exaudi-tor est. ℣. Dominus qui e-ripu-it me.

1898

℟. Prepara- te corda uestra. ℣. Aufer-te de- os alienos. ℟. Prepara- te corda uestra. ℣. Aufer-te de- os a-li- e-nos.

1899

℟. Ego te tu- li de do- mo. ℣. Fecique tibi nomen grande. ℟. Ego te tu- li de domo. ℣. Fecique tibi nomen grande.

1900

℟. Audi domine hymnum. ℣. Respi-ce domine. ℟. Audi domine hymnum. ℣. Respi-ce domine.

1901

℟. Factum est dum tol-leret. ℣. Cumque du-o pergerent simul. ℟. Factum est dum tol-leret. ℣. Cumque du-o pergerent simul.

1902

℟. In princi- pi-o de- us. ℣. Quando preparabat ce-los ade-ram. ℟. In princi- pi-o de- us. ℣. Quando preparabat ce-los ade-ram.

1903

℟. E-mit-te do- mi- ne. ℣. Da michi domine. ℟. E-mit-te do- mi-ne. ℣. Da michi domine.

1904

℟. Da michi do- mi-ne. ℣. Mitte illam a sede. ℟. Da michi do- mi-ne. ℟. Mitte illam a sede.

1905

℟. Uerbum in-iquum et do-lo- sum. ℣. Du- o rogaui te. ℟. Uerbum in-iquum et do-lo- sum. ℣. Du- o rogaui te.

1906

℟. Pre- be fi-li cor tu- um mi- chi. ℣. Adtende fi-li mi. ℟. Pre- be fi-li cor tu- um mi- chi. ℣. Attende fi-li mi.

1907

℟. Qua- re detraxistis. ℣. Quod iustum est iudi-ca-te. ℟. Qua- re detraxistis. ℣. Quod iustum est iudi-ca-te.

1908

℟. Ne abscondas me do- mine. ℣. Voca me et respondebo ti- bi. ℟. Ne abscondas me do- mine. ℣. Uoca me et respondebo ti- bi.

1909

℟. Pe- to do- mi- ne. ℣. Omni- a enim iudici- a. ℟. Pe- to do- mi-ne. (1) ℣. Omni- a enim iudici- a.

(1) Ceci a été corrigé en : domine.

1910

℟. Benedi- ci-te de- um ce- li. ℣. Ipsum benedi-ci-te. ℟. Benedi- ci-te de- um ce- li. ℣. Ipsum benedi-ci-te.

1911

℟. Benedi- xit te do- minus. ℣. Benedictus dominus. ℟. Benedi- xit te do- minus. ℣. Benedictus dominus.

1912

℟. Congrega- ti sunt in-imi-ci. ℣. Disperge illos in uirtute tu- a. ℟. Congrega- ti sunt in-imi-ci. ℣. Disperge illos in uirtute tu- a.

1913

℟. Vidi dominum se-den- tem. ℣. Seraphin stabant subter il-lud. ℟. Uidi dominum se-den- tem. ℣. Seraphin stabant subter il-lud.

1914

℟. Aspi-ce domi-ne de sede. ℣. Qui regis israhel intende. ℟. Aspice domi-ne de sede. ℣. Qui regis israhel intende.

1915

℟. Aspi-ce do- mi- ne qui-a. ℣. Omnes ami-ci e-ius. ℟. Aspi-ce do- mi- ne qui-a. ℣. Plorans plora-uit in nocte.

1916

℟. In de- di-ca- ti- o- ne templi. ℣. Obtule-runt sacri-fi-ci-um. ℟. In de- di-ca- ti- o- ne templi. ℣. Obtule-runt sacri-fi-ci-um.

1917

℟. Domus me- a domus. ℣. Pe-ti-te et accipi- e- tis. (*manque*)

1918

℟. O quam me- tu-en-dus est. ℣. Surgens ergo mane yacob. ℟. O quam metu-en-dus est. ℣. Surgens ergo mane iacob.

1920

℟. Vi-di ciui-ta- tem sanctam. ℣. Vi-di ciui-tatem sanctam. ℟. Uidi ciui-ta- tem sanctam. ℣. Uidi ciui-tatem sanctam.

1921

℟. Sanctus sebasti- a- nus. ℣. Cu- i cum ni-costratus dice- ret. ℟. Sanctus sebasti- a- nus. ℣. Cu- i cum ni-costratus dice- ret.

1922

℟. Sau- lus adhuc spi- rans. ℣. Ibat igi-tur saulus. ℟. Sau- lus adhuc spi- rans. ℣. Ibat igi-tur saulus.

1923

℟. Uade anani- a. ℣. E-go enim ostendam il- li. ℟. Uade anani- a. ℣. E-go enim ostendam il- li.

1924

℟. Ce-le- bre-mus conuer- si- o- nem. ℣. Gaudent ange-li. ℟. Ce-le- bre-mus conuer- si- o- nem. ℣. Gaudent ange-li.

1925

℟. Cum induce-rent pu-erum. ℣. Accipi- ens syme-on. ℟. Cum induce-rent pu-erum. ℣. Qui- a uiderunt ocu-li me- i.

1926

℟. Be- ata es ma-ri- a. ℣. Aue mari- a gra-ti- a ple- na. ℟. Be- ata es ma-ri- a. ℣. Aue mari- a gra-ti- a ple- na.

1927

℟. Be- ata agatha ingressa carcerem. ℣. Domi-ne qui me cre-asti. ℟. Be-ata agatha ingressa carcerem. ℣. Domi-ne qui me cre-asti.

1928

℟. Sanctus benedi- ctus. ℣. Diui-na namque. ℟. Sanctus benedi- ctus. ℣. Diui-na namque.

1929

℟. Ini- to consi- li- o. ℣. Intellexit pro-tinus uir de- i. cf. 2047

1930

℟ Intempe-ste noctis ho- ra. ℣. Videnti enim cre-ato- rem. ℟. Intempe-ste noctis ho- ra. ℣. Uidenti enim cre-ato- rem.

1931

℟. Sanctis- si-me confes- sor. ℣. Deuo-te plebi subueni. ℟. Sanctis- si-me confes- sor. ℣. Deuo-te plebi subueni.

1932

℟. E-rat uultu pla- ci-do. ℣. Vir autem domini benedi-ctus. ℟. E-rat uultu pla- ci-do. ℣. Uir autem domini benedictus.

1933

℟. Fi-li-e hierusa-lem. ℣. Quoni- am confortauit seras. ℟. Fi-li-e ierusa-lem. ℣. Quoni- am confortauit seras.

1934

cf. 2051 ℟. Isti sunt san- cti. ℣. Tradide-runt corpora su-a.

1935

℟. Gaude- te iu- sti. ℣. Canta-te e-i canticum no-uum. (*manque*)

1936

℟. Inter na- tos mu-li- e- rum. ℣. Fu- it homo missus a de- o. ℟. Inter na- tos mu-li- e- rum. ℣. Fu- it homo missus a de- o.

1937

℟. Hæc est uera frater- ni- tas. ℣. Ecce quam bonum. ℟. Hæc est uere frater- ni- tas. ℣. Ecce quam bonum.

1938

℟. Quem di- cunt homines es- se. ℣. Be-atus es symon bariona. ℟. Quem di- cunt homines es- se. ℣. Be-atus es symon bariona.

1939

℟. Sci- o cu- i cre- di-di. ℣. Reposi-ta est michi. ℟. Sci- o cu- i cre- di-di. ℣. Reposi-ta est michi.

1940

℟. Sancte paule a-po- sto-le. ℣. Ut digni ef-fi-ci- amur. ℟. Sancte paule apo- sto-le. ℣. Ut digni ef-fi-ci- amur.

1941

℟. Tu es uas e-lecti-o- nis. ℣. Magnus sanctus paulus. ℟. Tu es uas e-lecti- o- nis. ℣. Magnus sanctus paulus.

1942

℟. Magnus sanctus pau- lus. ℣. A cristo de ce-lo uocatus. ℟. Magnus sanctus pau- lus. ℣. A xpicto de ce-lo uocatus.

1943

(*manque*) ℟. Exalta- ta est uirgo ma- ri- a. ℣. Hæc forma pre fi- li- is homi- num.

1944

℟. Herodes e- nim metu-e- bat ℣. Et audi-to e-o. ℟. Herodes e- nim metu-e- bat. ℣. Et audi-to eo.

1945

℟. Interroga- tus io-han- nes. ℣. Dicebat enim regi. ℟. Interroga- tus io-han- nes. ℣. Dicebat enim regi.

1946

℟. Accedentes disci- pu- li. ℣. Iussu herodis amputatum est. ℟. Accedentes disci- pu- li. ℣. Iussu regis amputatum est.

1947

℟. Na-tiui-tas glori- o- se. ℣. Na-tiui-tas est hodi- e. ℟. Na-tiui-tas glori- o- se. ℣. Na-tiui-tas est hodi- e.

1948

cf. 2581 ℟. Cor- de et a- ni- mo. ℣. Omnes pari-ter congrega- ti.

1949

℟. Na-tiui- ta- tem hodi- er- nam. ℣. Rega-li ex proge-ni- e mari- a. ℟. Na-tiui- ta- tem hodi- er- nam. ℣. Rega-li ex progeni- e mari- a.

1950

℟. Fe-lix namque es. ℣. Ora pro populo. ℟. Fe-lix namque es. ℣. Ora pro populo.

1951

cf. 2408 ℟. Factum est si-lenti-um in ce-lo. ℣. Mi-li-a mi-li-um.

1952

℟. In conspectu gen-ti- um. ℣. No-li-te timere. ℟. In conspe-ctu gen-ti- um ℣. No-li-te timere.

1953

℟. Numquid scis quare uene-rim. ℣. Nunc enim missus sum. *(manque)*

1954

℟. Fide-lis ser- mo et omni. ℣. Gaudent ange-li. ℟. Fide-lis ser- mo et omni. ℣. Gaudent ange-li.

1955

℟. Martinus habra- e si- nu. ℣. Martinus episcopus. ℟. Martinus abra- hæ si- nu. ℣. Martinus episcopus.

1956

℟. Cum uidis-set be-atus andre-as. ℣. O bona crux di-u de-side-ra-ta. ℟. Cum uidisset be-atus andre-as. ℣. O bona crux di-u de-side-ra-ta.

1957

(manque) ℟. Videns crucem andre- as. ℣. O bona crux que decorem.

1958

℟. In omnem ter- ram. ℣. Non sunt loquele neque sermo-nes. ℟. In omnem ter- ram. ℣. Non sunt loquele neque sermo-nes.

1959

℟. Tradi-de- runt corpo-ra su- a. ℣. Isti sunt qui uenerunt. ℟. Tradide- runt corpo-ra su- a. ℣. Isti sunt qui uenerunt.

1960

℟. Pro- pter te-stamen-tum domini. ℣. Ecce quam bonum. ℟. Pro- pter te-stamen-tum domini. ℣. Ecce quam bonum.

1961

℟. Iusto- rum anime in manu. ℣. De- us temptauit e- os. (*manque*)

1962

℟. Cor- po-ra sancto- rum. ℣. Sapi- enti- am e-orum narrent. ℟. Cor- po-ra sancto- rum. ℣. Sapi- enti- am e-orum narrent.

1963

℟. Iustus germina-bit. ℣. Planta-tus in domo domi- ni. ℟. Iustus germina-bit. ℣. Planta-tus in domo domi- ni.

1964

℟. Be- atus uir qui inuen-tus est. ℣. Qui potu- it transgredi. (*manque*)

1965

℟. Posu- i adiuto- ri- um. ℣. Inueni dauid seruum me- um. ℟. Posu- i adiuto- ri- um. ℣. Inueni dauid seruum me- um.

1966

℟. Magni- ficauit e- um. ℣. Iustum deduxit dominus. ℟. Magni- ficauit e- um. ℣. Iustum deduxit dominus.

1967

℟. Ec- ce uir prudens. ℣. Ecce uere israhe-li- ta. ℟. Ec- ce uir prudens. ℣. Ecce uere israhe-li- ta.

1968

℟. Sint lumbi uestri pre- cincti. ℣. Vigi-late ergo qui- a nesci- tis. ℟. Sint lumbi uestri pre- cincti. ℣. Uigi-la-te ergo qui- a nesci- tis.

1969

℟. Sa- cerdo- tes de- i. ℣. Spi-ri-tus et anime iusto- rum. (*manque*)

1970

(*lacune dans le ms.*) ℟. Offe- ren-tur re- gi. ℣. Prudentes autem uirgines.

1971

(lacune) ℟. Prop- ter ue-ri-ta- tem. ℣. Speci- e tu-a et pulchri-tu-dine tu- a.

1972

(lacune) ℟. Hæc est uirgo pru- dens. ℣. Medi- a autem.

1973

℟. Peccantem me co-ti- di- e. ℣. De-us in nomine tu-o salvum me fac. ℟. Peccantem me co-ti- di- e. ℣. De-us in nomine tu-o sal- vum me fac.

1974

℟. Libe-ra me do- mine de ui. ℣. Clamantes et dicentes. ℟. Libe-ra me do-mine de ui. ℣. Clamantes et dicentes.

1975

℟. Re-demptor me- us ui- uit. ℣. Lauda anima me-a. ℟. Re-demptor me- us ui- uit. ℣. Lauda anima me-a.

1976

(manque) ℟. Libe-ra me do- mi- ne de mor-te. ℣. Tremens factus sum. *et alii* ℣℣.

II. TON.

1977

℟. Letentur ce- li. ℣. Ori- e- tur in di- ebus. ℟. Letentur ce- li. ℣. Ori- e- tur in di- ebus.

1978

℟. Hie- rusa- lem surge. ℣. Le- ua in circu-i-tu. (manque)

1979

℟. Festina ne tarda- ue- ris. ℣. Ve- ni domine. ℟. Festina ne tarda- ue- ris. ℣. Ue- ni domine.

1980

℟. Doce-bit nos do-minus. ℣. Veni- te ascendamus. ℟. Doce-bit nos do-minus. ℣. Veni- te ascendamus.

1981

℟. Non aufere-tur sce-ptrum de inda. ℣. Pulchri- o- res sunt ocu-li. ℟. Non aufere-tur sce-ptrum de inda. ℣. Pulchri- o- res sunt ocu-li.

1982

℟. Emit-te agnum domine. ℣. Os-ten-de nobis domine. ℟. Emit-te agnum domine. ℣. Os-ten-de nobis domine.

1983

℟. Rora-te ce-li de- super. ℣. Emit- te agnum domine. ℟. Rora-te ce-li de- super. ℣. Emit- te agnum domine.

1984

cf. 1850 ℟. Germinauerunt campi here- mi. ℣. Ec-ce domi-nator domi- nus.

1985

℟. Sancta et inmacula- ta. ℣. Benedi- cta tu in mu-li- e-ri- bus. ℟. Sancta et immacula- ta. ℣ Benedi- cta tu in mu-li- e-ri- bus.

1986

℟. Be-ata et uene-rabi- lis. ℣. Do- mine audiui. ℟. Be-ata et uene-rabi- lis. ℣. Do- mine audiui.

1987

℟. Surrexe-runt quidam de sinago- ga. ℣. Commoue- runt i-taque. ℟. Surrexe-runt quidam de synago- ga. ℣. Commoue- runt i-taque.

1988

℟. Ual-de honorandus est. ℣. Mu- li- er ecce fi- li- us tu- us. ℟. Ual-de honorandus est. ℣. Mu- li- er ecce fi- li- us tu- us.

1989

℟. Qui ui-ce-rit faci- am il- lum. ℣. Vincen- ti dabo ædere. ℟. Qui ui-ce-rit faci-am il- lum. ℣. Vincen- ti dabo edere.

1990

℟. Ambulabunt me- cum in albis. ℣. Hi sunt qui cum mu-li- eribus. ℟. Ambulabunt me- cum in albis. ℣. Hi sunt qui cum mu-li- eribus.

1991

℟. In columbe speci- e. ℣. Ce- li aperti sunt super e- um. ℟. In columbe speci- e. ℣. Ce- li aperti sunt super e- um.

1992

℟. Reges tharsis et in-su- le. ℣. Et adora- bunt e-um. ℟. Reges tharsis et in-su- le. ℣. Et adora- bunt e-um.

1993

℟. Ad te domine leua- ui. ℣. Ne-que irride-ant me. ℟. Ad te domine leua- ui. ℣. Ne-que irride-ant me.

1994

℟. Auri- bus per-ci- pe. ℣. Di- xi custodi-am ui-as me- as. ℟. Auri- bus per-ci-pe. ℣. Di- xi custodi-am ui-as me- as.

1995

℟. Locutus est dominus ad abraham. ℣. Benedi- cens bene-dicam ti- bi. ℟. Locutus est dominus ad abraham. ℣. Benedi- cens bene-dicam ti- bi.

1996

℟. Tempta- uit de- us abra- ham. ℣. Voca- tus quoque a domino. ℟. Tempta- uit de- us abra- ham. ℣. Immo-la de-o sacri-fi-ci- um.

1997

℟. Ange-lus do- mi- ni uoca- uit. ℣. Cumque extendisset manum. ℟. Ange-lus do- mi- ni uoca- uit. ℣. Cumque extendisset manum.

1998

℟. Emendemus nos in me- li- us. (1) ℣. Pecca- uimus cum patribus no-stris. ℟. Emende-mus in me- li- us. ℣. Pecca- uimus cum patribus no- stris.

1999

℟. Bonum mi-chi do- mine. ℣. Ma- nus tu-e fecerunt me. ℟. Bonum mi-chi do- mine. ℣. Ma- nus tu-e fecerunt me.

(1) Nos *effacé et pas noté.*

2000

℟. Declara super nos de- us. ℣. Declara-ti-o sermonum tu-orum. ℟. Declara super nos de- us. ℣. Declara-ti-o sermonum tu-orum.

2001

℟. Septi- es in di- e laudem. ℣. Erra- ui sicut ouis que peri- e-rat. ℟. Septi- es in di- e laudem. ℣. Erra- ui sicut ouis que peri- e-rat.

2002

℟. In ma-ri ui- a tu- a. ℣. Illuxe- runt corruscati- ones. ℟. In ma- ri ui- a tu- a. ℣. Illuxe- runt corruscati- ones.

2003

℟. Sicut fu- i cum mo- yse. ℣. Quo- ni- am tecum est. ℟. Sicut fu- i cum mo- yse. ℣. Quo-ni- am tecum est.

2004

℟. Audi israhel precepta. ℣. Obser- ua igi-tur. ℟. Audi israhel precepta. ℣. Obser- ua igi-tur.

2005

℟. Educ de carce- re. ℣. Per- i- it fuga a me. ℟. Educ de carce- re. ℣. Per- i- it fuga a me.

2006

℟. Ne perdas cum impi- is. ℣. Eri- pe me domine. ℟. Ne perdas cum impi- is. ℣. E- ripe me domine.

2007

℟. In te iacta- tus sum ex utero. ℣. Sal- ua me ex o-re le- o- nis. ℟. In te iacta- tus sum ex utero. ℣. Sal- ua me ex o-re le- o- nis.

2008

℟. E-ru-e a frame-a de-us. ℣. De o- re le-onis libe-ra me domi- ne. ℟. E-ru-e a frame-a de-us. ℣. De o- re le onis libe-ra me domi- ne.

2009

℟. De o-re le- o- nis. ℣. E- ru-e a frame-a de-us. ℟. De o- re le- o- nis. ℣. E- ru-e a frame-a de-us.

2010

℟. Obprobri- um factus sum ni- mis. ℣. Locu- ti sunt adversum me. ℟. Opprobri- um factus sum ni- mis. ℣. Locu- ti sunt adversum me.

2011

℟. Ingredi- ente do-mino. ℣ Cum audis- set populus. ℟. Ingredi- ente do-mino. ℣. Cum audis- set populus.

2012

℟. Circum- dede- runt me. ℣. Quo- ni- am. ℟. Circum-dede- runt me. ℣. Quo- ni- am.

2013

℟. Ve-lum templi scis-sum est. ℣. Pe- tre scisse sunt. ℟. Ue- lum templi scis-sum est. ℣. Pe- tre scisse sunt.

2014

℟. Sepul- to do-mino signatum est. ℣. Ne for- te ueni- ant. ℟. Sepul- to do-mino signatum est. ℣. Acceden- tes principes.

2015

℟. Plange quasi uirgo. ℣. Accin- gi-te uos sacerdotes. cf. 2246

2016

℟. Locutus est ad me u- nus. (1) ℣. Et substu-lit me in spi-ri- tu. ℟. Locutus est ad me u- nus. ℣. Et sus- tu-lit me in spi-ri- tu.

2017

℟. Vide-runt te aque de- us. ℣. Illuxe- runt co-rusca-ti- ones. ℟. Uide-runt te aque de- us. ℣. Illuxe- runt corrusca-ti- ones.

2018

℟. Narra-bo nomen tu-um. ℣. Qui time- tis dominum. ℟. Narra-bo nomen tu-um. ℣. Qui time- tis dominum.

2019

℟. Canta-te de- o alle-lu- ia. ℣. Benedi- ci-te nomini e- ius. ℟. Canta-te de- o alle-lu- ia. ℣. Benedi- ci-te nomini e- ius.

(1) Manu recentiori.

2020

℟. Omnis pulchri-tudo domi- ni. ℣. A summo ce-lo egressi-o e- ius. ℟. Omnis pulchri-tudo domi- ni. ℣. A summo ce-lo egressi-o e- ius.

2021

℟. Ponis nu- bem ascensum. ℣. Qui fa- cis ange-los tu-os spiri- tus. ℟. Ponis nu- bem ascensum. ℣. Qui fa- cis ange-los tu-os spiri- tus.

2022

℟. Non re-linquam uos orpha- nos. ℣. Ni- si ego abi-ero. ℟. Non re-linquam uos orpha- nos. ℣. Ni- si ego abi-ero.

2023

℟. Reple-ti sunt o- mnes. ℣. Loqueban-tur uari- is. ℟. Reple-ti sunt o- mnes. ℣. Loqueban-tur uari- is.

2024

℟. Loquebantur uari- is lin- guis. ℣. Reple- ti sunt omnes. ℟. Loquebantur uari- is lin- guis. ℣. Reple- ti sunt omnes.

2025

℟. Preua-lu-it dauid. ℣. Vt sci- at omnis terra. ℟. Preua-lu-it dauid. ℣. Ut sci- at omnis terra.

2026

℟. Ini- ti-um sapi- enti- e. ℣. Di-le- cti-o illi- us. ℟. Ini- ti-um sapi- enti- æ. ℣. Di-le- cti-o illi- us.

2027

℟. Que sunt in corde homi- num. ℣. Omni- a enim corda scruta- tur. ℟. Que sunt in corde homi- num. ℣. Omni- a enim corda scruta- tur.

2028

℟. Si bona susce-pimus. ℣. In o-mnibus his non peccauit yob. ℟. Si bona susce-pimus. ℣. In omni-bus his non peccauit iob.

2029

℟. Memento me- i de- us. ℣. Et non reuerte- tur o-culus me- us. ℟. Memento me- i de- us. ℣. Et non reuerte- tur o-culus me- us.

2030

℟. Versa est in lu- ctum. ℣. Cu- tis me-a denigra-ta est. ℟. Versa est in lu- ctum. ℣. Cu- tis me-a denigra-ta est.

2031

℟. Tempus est ut reuertar ad e- um. ℣. Confi-te- mini e- i. ℟. Tempus est ut reuertar ad e- um. ℣. Confi-te- mini e- i.

2032

℟. Nos a- li- um de-um ne-scimus. ℣. Indulgen- ti- am illi- us. ℟. Nos a- li- um de-um ne-scimus. ℣. Indulgen- ti- am illi- us.

2033

℟. Dominator do-mine. ℣. Tu do- mine cu- i humi-li- um. ℟. Dominator do-mine. ℣. Tu do- mine cu- i humi-li- um.

2034

℟. Domine de- us qui conte-ris. ℣. Alli- de uirtutem e-orum. ℟. Domine de- us qui conte-ris. ℣. Alli- de uirtutem e- orum.

2035

℟. Domine rex omni- potens. ℣. Exau- di ora-ti- onem nostram. ℟. Domine rex omni- potens. ℣. Exau- di ora-ti- onem no-stram.

2036

℟. Tu- a est pot-enti- a. ℣. Cre-a- tor omni- um de-us. ℟. Tu- a est pot-enti- a. ℣. Cre-a- tor omni- um de-us.

2037

℟. Re-ful-sit sol in clippe-os aure-os. ℣. E- rat enim exerci-tus. ℟. Re-ful-sit sol in clipe-os aure-os. ℣. Erat e- nim exerci-tus.

2038

℟. Impe- tum in-imi-co- rum. ℣. Memento- te mi-rabi-li- um. ℟. Impe- tum in-imi-co- rum. ℣. Memento- te mi-rabi-li- um.

2039

℟. Exaudi- at dominus. ℣. Ad-ape- ri-at cor uestrum. ℟. Exaudi- at dominus. ℣. Det uo- bis cor omnibus.

2040

℟. Tu domine uniuerso- rum. ℣. Qui li- beras israhel. ℟. Tu domine uniuerso- rum. ℣. Qui li- beras israhel.

2041

℟. A fa-ci-e furoris tu-i. ℣. Conuer- te nos de-us. ℟. A fa-ci-e furoris tu-i. ℣. Conuer- te nos de-us.

2042

℟. Qui ce-lo-rum contines thro- nos. ℣. Non e- nim in. ℟. Qui ce-lo-rum contines thro- nos. ℣. Non e- nim in.

2043

℟. Ciui-tatem i- stam. ℣. Auerta- tur obsecro. ℟. Ciui-tatem i- stam. ℣. Auerta- tur obsecro.

2044

℟. Funda-ta est domus do-mi-ni. ℣. Reges ter- re afferent. ℟. Funda- ta est domus do-mi-ni. ℣. Reges ter- re afferent.

2045

℟. Omni-potens adorande colende. ℣. Te confi-te-or labi- is. ℟. Omni-potens adorande colende. ℣. Te confi- te-or labi- is.

2046

℟. Obtu-le-runt pro e- o do-mino. ℣. Postquam au- tem imple-ti sunt. ℟. Obtu-le- runt pro e- o do-mino. ℣. Postquam imple-ti sunt.

2047

cf. 1929 ℟. In-i-to consi- li- o. ℣. Intelle- xit pro-tinus uir de- i.

2048

℟. Domine non aspi- ci- as. ℣. Et regredi- ente anima. ℟. Domine non aspi- ci- as. ℣. Et regredi- en-te anima.

2049

℟. Vi-a recta ori- entis tra-mi-te. ℣. Qui- bus ipse a- it. ℟. Ui-a recta ori- entis tra-mi-te. ℣. Qui- bus ipse a- it.

2050

℟. Candidi facti sunt. ℣. Inma- ni-a enim. ℟. Candidi facti sunt. ℣. Inma- ni-a enim.

2051

℟. Isti sunt san- cti. ℣. Tradide- runt corpora su-a. cf. 1935

2052

℟. O crux bene-dicta. ℣. O crux glori- osa. ℟. O crux bene-dicta. ℣. O crux glori- osa.

2053

℟. Innu- e-bant patri e- ius. ℣. Aper- tum est os zacha-ri- e. ℟. Innu- e-bant pa-tri e- ius. ℣. Aper- tum est os zacha-ri- e.

2054

℟. Bonum certamen cer- ta- ui. ℣. Sci- o cu-i credi-di. ℟. Bonum certamen cer- ta- ui. ℣. Sci- o cu-i credi-di.

2055

℟. Repo-si-ta est mi- chi. ℣. Bo- num certamen certa- ui. ℟. Repo-si-ta est mi- chi. ℣. Bo- num certamen certa- ui.

2056

℟. Leui- ta laurenti- us. ℣. Disper- sit de-dit paupe-ri- bus. ℟. Leui- ta laurenti- us. ℣. Disper- sit de-dit paupe-ri- bus.

2057

℟. Strinxe-runt corporis mem- bra. ℣. Carni- fices uero. ℟. Strinxe-runt corporis mem- bra. ℣. Carni- fices vero.

2058

℟. Be- a-tus laurenti- us clama- uit. ℣. Me- a nox obscu-rum non ha- bet. ℟. Be- a-tus laurenti- us clama- uit. ℣. Me- a nox obscu-rum non ha- bet.

2059

℟. Me-ru- it esse ho-sti- a. ℣. In cra-ti- cula te de- um. ℟. Me- ru- it esse ho-sti- a. ℣. In cra-ti- cula posi-tus te de- um.

2060

℟. Be- a-tus laurenti- us ora- uit. ℣. Gra- ti- as tibi ago. ℟. Be- a- tus laurenti- us ora uit. ℣. Gra- ti- as tibi ago.

2061

℟. Ve-ni e-lecta me- a. ℣. Au-di fi-li- a et ui- de. ℟. Ue-ni e-lecta me- a. ℣. Sur-ge uirgo regi-a.

2062

℟. Ista est speci- o- sa. ℣. I- sta est quæ ascendit. (*manque*)

2063

℟. Pu-el-le saltan- ti. ℣. Que cum exis- set dixit. ℟. Pu-el-le saltan- ti. ℣. A- it pu-ella matri.

2064

℟. Mi- sit rex incre-du-lus. ℣. Mis- so herodes. ℟. Mi- sit rex incre-du-lus. ℣. Mis- so herodes.

2065

(*manque*) ℟. Sancte michahel Archangelorum. ℣. Interce-de pro nobis.

2066

℟. Domine si adhuc. ℣. Gra- uis quidem est domine. ℟. Domine si adhuc. ℣. Gra- uis quidem est domine.

2067

℟. Dixe-runt disci-pu-li. ℣. Sci- mus quidem de-sidera-re. ℟. Dixe-runt disci-pu-li. ℣. Sci- mus quidem de-sidera-re.

2068

℟. San- cte mar- tine xri- sti. ℣. Ape-ri os tu-um. (1) ℟. San- cte mar- tine cri- sti. ℣. A- peri os tu-um.

2069

℟. Homo de-- i duce-ba- tur. (2) ℣. Cumque carni-fices. ℟. Homo de- i duce-ba- tur. ℣. Cumque carni-fices.

(1) Sic. — (2) C'est par erreur que la clé de *fa* est au commencement du ℟.

2070

℟. Be-a-tus andre- as de cru- ce. ℣. Quo- ni- am tu es protector. ℟. Be-a-tus andre- as de cru- ce. ℣. Quo- ni- am tu es protector.

2071

℟. Fu-e- runt si-ne quere-la. ℣. Tradide- runt corpora su-a. ℟. Fu-e- runt si-ne que-re-la. ℣. Tradide- runt corpora su-a.

2072

℟. Po-su-it coro- nam. ℣. Iu- dica domine. ℟. Po- su- it coro- nam. ℣. Iu- dica domine.

2073

℟. Posu- isti do- mine. ℣. De-side- ri- um anime e-ius. ℟. Posu- isti do-mine. ℣. De-side- ri- um anime e-ius.

2074

℟. Ama-uit e-um do-minus. ℣. In-du- it e-um dominus. ℟. Ama-uit e-um do-minus. ℣. In-du- it e-um dominus.

2075

℟. Ecce ue-re israhe- li- ta. ℣. Sta- tu- it e- i dominus. ℟. Ecce uere israhe- li- ta. ℣. Sta- tu- it e- i dominus.

2076

℟. Ee-u michi domine. ℣. A- nima me-a turba-ta. ℟. He-u michi domine. ℣. A- nima me-a turba-ta.

III. TON.

2077

℟. Salua-to-rem expecta- mus. ℣. So-bri- e et iuste. ℟. Salua-to-rem expecta- mus. ℣. So- bri- e et iuste.

2078

℟. Audi-te uerbum domini gentes. ℣. Annunti- a- te. ℟. Audi-te uerbum domini gentes. ℣. Annunti- a- te.

2079

℟. Ecce uirgo concipi- et. ℣. Super so- li- um dauid. ℟. Ecce uirgo concipi- et. ℣. Super so- li- um dauid.

2080

℟. Ec- ce domi-nus ue-ni- et cum. ℣. Ec- ce domi-nator domi- nus. (*manque*)

2081

℟. Egredi- e-tur do- minus de sama... ℣. Et prepara- bi- tur. ℟. Egredi- e-tur do- minus de sama... ℣. Et prepara- bi- tur.

2082

℟. Pro-pe est ut ueni- at. ℣. Reuer- te- re uirgo isra- hel. ℟. Pro-pe est ut ueni- at. ℣. Reuer- te- re uirgo isra- el.

2083

℟. Paratus esto israhel. ℣. Ecce domi-nator. ℟. Paratus esto isra- el. ℣. Ec- ce domi-nator.

2084

℟. Me oportet mi- nu- i. ℣. E- go quidem baptiza-ui uos a- qua. ℟. Me oportet mi- nu- i. ℣. E- go quidem baptiza-ui uos a-qua.

2085

℟. Intu-e-mini quantus. ℣. Precur- sor pro nobis ingredi-tur. ℟. Intu-e-mini quantus. ℣. Precur- sor pro nobis ingredi-tur.

2086

℟. Egredi- e-tur do- minus et. ℣. Et eleua- bi- tur super. ℟. Egredi- e-tur do- minus et. ℣. Et eleua- bi- tur super.

2087

℟. O magnum miste- ri- um. ℣. Do-mi- ne audiui. ℟. O magnum miste- ri- um. ℣. Do-mi- ne audiui.

2088

℟. Stephanus autem plenus grati- a. ℣. Surrexe- runt quidam. ℟. Stephanus autem plenus grati- a. ℣. Surrexe- runt quidam.

2089

℟. Di-lige- bat autem e- um. ℣. In cru-ce denique. ℟. Di-lige-bat autem e- um. ℣. In cru- ce denique.

2090

℟. Isti sunt sancti qui passi sunt. ℣. Vin- di- ca domine. ℟. Isti sunt san-cti qui passi sunt. ℣. Uin- di- ca domine.

2091

℟. Hodi- e in iorda- ne. ℣. Descen-dit spi-ri-tus sanctus. ℟. Hodi- e in iorda- ne. ℣. Descen- dit spi-ri-tus sanctus.

2092

℟. De- us in te spe-ra- ui. ℣. E-sto michi in de-um. ℟. De- us in te spe-ra- ui. ℣. E- sto michi in de-um.

2093

℟. Mi-se-ricordi- am et iudi-ci- um. ℣. Perambu-la- bam. ℟. Mi-se-ricordi- am et iudi-ci- um. ℣. Perambu-la- bam.

2094

℟. H[edificauit noe] alta-re. (1) ℣. Ecce ego statu-am pactum. ℟. Edi- ficauit no- e alta-re. ℣. Ec-ce ego statu-am pactum.

2095

℟. Ecce nunc tempus accepta- bi- le. ℣. In o-mni- bus exibe-amus. ℟. Ecce nunc tempus accepta- bi- le. ℣. In o-mni- bus exhibe-amus.

2096

℟. Insurrexerunt in me. ℣. Et dede- runt in escam. ℟. Insurrexerunt in me. ℣. Et dede- runt in escam.

2097

℟. Omnes ami-ci me- i. ℣. Et dede- runt in escam. ℟. Omnes ami-ci me- i. ℣. Et dede- runt in escam.

2098

℟. Ange- lus do-mi- ni descendit. ℣. An-ge- lus domini locutus est. ℟. Ange- lus do- mi- ni descendit. ℣. An- ge- lus domini locutus est.

(1) Intonation déchirée.

2099

℟. Uirtu-te ma- gna. ℣. Reple- ti quidem spi-ri-tu sancto. ℟. Virtu-te ma- gna. ℣. Reple- ti quidem spi-ri-tu sancto.

2100

℟. E- go si-cut ui-tis. (1) ℣. In me gra-ti-a omnis ui-te. ℟. E- go si- cut ui-tis. ℣. In me gra-ti-a omnis ui-te.

2101

℟. In di- ademate capi-tis a-a-ron. (1) ℣. In ue-ste enim poderis. ℟. In di- ademate capi-tis a- a-ron. ℣. In ue- ste enim poderis.

2102

℟. Post pas-si- onem su- am. ℣. Et conue-scens precepit e- is. ℟. Post pas- si- onem su- am. ℣. Et conue- scens precepit e- is.

2103

℟. Si e- nim non abi- e- ro. ℣. Non e- nim loquetur. ℟. Si e- nim non abi- e- ro. ℣. Non e- nim loquetur.

2104

℟. Ascen- dit de- us in. ℣. Ascen- dens xri- stus in al- tum. ℟. Ascen- dit de- us in. ℣. Ascen- dens xpictus in al- tum.

2105

℟. Non conturbetur cor ue- strum. ℣. Ni- si ego abi- ero. ℟. Non conturbetur cor ue- strum. ℣. E- go rogabo pa- trem.

2106

℟. Dum complerentur di- es. ℣. Dum er- go essent discipu-li. ℟. Dum complerentur dí- es. ℣. Dum er- go essent discipu-li.

2107

℟. Spi- ri-tus san- ctus procedens. ℣. Adue- nit ignis diuinus. ℟. Spi- ri-tus san- ctus procedens. ℣. Adue- nit ignis diuinus.

2108

℟. Pecca-ui super nume- rum. ℣. Quo- ni- am iniqui-tatem me-am. ℟. Pecca- ui super nume- rum. ℣. Quo- ni- am iniqui-tatem me-am.

(1) Manu recentiori. cf. 2117.

2109

℟. Magna e- nim sunt iudi-ci- a. ℣. Deduxi- sti sicut oues. ℟. Magna e- nim sunt iudi-ci- a. ℣. Transtu-li- sti illos mare ru-brum.

2110

℟. Super sa- lu- tem. ℣. Di- xi sapi- enti- e. ℟. Super sa- lu- tem. ℣. Di- xi sapi- enti- e.

2111

℟. Adona- i domine de- us. ℣. Benedi- ctus es tu domine. ℟. Adona- i domine de- us. ℣. Benedi- ctus es tu domine.

2112

℟. Adape- ri- at domi- nus. ℣. Exau- di- at dominus. ℟. Adape- ri- at domi- nus. ℣. Exau- di- at dominus.

2113

℟. Rede-mit dominus po-pu-lum. ℣. A fru- ctu frumenti. ℟. Rede-mit dominus po-pu-lum. ℣. A fru- ctu frumenti.

2114

℟. Roga- ui dominum me- um. ℣. Vt creden- ti- bus timorem. ℟. Roga-ui dominum me- um. ℣. Ut creden- ti- bus timorem.

2115

℟. Postquam imple-ti sunt di- es. ℣. Et ut da- rent hosti- am. ℟. Postquam imple-ti sunt di- es. ℣. Et ut da- rent hosti- am.

2116

℟. Vide-te mi-ra- cu-lum. ℣. Uir- go concepit et uirgo. ℟. Uide-te mi-ra- cu-lum. ℣. Vir- go concepit et uirgo.

2117

℟. In di-ademate capi-tis a- a- ron. ℣. Coro- na aure-a super. ℟. In di-ademate capi-tis a- a-ron. ℣. Coro- na aure-a super.

2118

℟. Lux perpe-tu- a lucebit. ℣. Vox le-ti- ti- e. ℟. Lux perpe-tu- a lucebit. ℣. Vox le-ti- ti- æ.

2119

℟. Docete fi-li-os uestros. ℣. Fi- li- i qui nascentur. ℟. Docete fi-li-os uestros. ℣. Fi- li- i qui nascentur.

2120

℟. E- go sum ui-tis ue-ra. ℣. Mane- te in di-lecti- one me- a. *(manque)*

2121

℟. Ego pro te ro-ga- ui. ℣. Sy- mon ecce sathanas. cf. 2198

2122

℟. Vidi speci- o- sam. ℣. Vide- runt e-am fi-li-e sy-on. ℟. Ui-di speci- o- sam. ℣. Uide- runt e-am fi-li-e sy-on.

2123

℟. [Super salu-] tem. (1) ℣. So- la namque si-ne. *(manque)*

2124

℟. Oo-di-e na-ta est. ℣. Be-a-tis-si- me uirgi-nis ma-ri- e. ℟. Ho-di-e na-ta est. ℣. Be-a-tis- si- me uirgi-nis ma-ri- æ.

2125

℟. Nunc fa-cta est sa-lus. ℣. Propter- e- a le-tamini ce- li. ℟. Nunc fa-cta est sa-lus. ℣. Propter- e- a le-tamini ce- li.

2126

℟. Be- atus marti- nus ob- i-tum. ℣. Vi- ri- bus corporis. ℟. Be- atus marti- nus ob- i-tum. ℣. Ui- ri- bus corporis.

2127

℟. O be-a-ta ce-ci- li- a. ℣. Be-a- ta es uirgo et glori- o- sa. ℟. O be-a-ta ce-ci- li- a. ℣. Be-a- ta es uirgo glori- o- sa.

2128

℟. Ce-ci-li- a me mi- sit ad uos. ℣. Cumque pro signo accepe-ri-tis. ℟. Ce-ci-li-a me mi- sit ad uos. ℣. Cumque pro signo accepe-ri-tis.

(1) Intonation déchirée.

2129

℟. Ce-ci- li- am intra cubi-cu- lum. ℣. An-ge- lus domini. ℟. Ceci-li- am intra cubi- cu- lum. ℣. An-ge- lus domini.

2130

℟. Mox ut uocem do-mi- ni. ℣. Ad uni- us iussi- onis uocem. ℟. Mox ut uocem do-mi- ni. ℣. Ad uni- us iussi- onis uocem.

2131

℟. Doctor bonus et amicus de-i. ℣. Sal-ue crux que in corpore. ℟. Doctor bonus et amicus de-i. ℣. Sal- ue crux que in corpore.

2132

℟. Dum stete-ri-tis ante reges. ℣. Non e-nim uos estis. ℟. Dum stete-ri-tis ante reges. ℣. Non e- nim uos estis.

2133

℟. Iste cognouit iusti- ti- am. ℣. I-ste est qui contempsit. ℟. Iste cognouit iusti- ti- am. ℣. I- ste est qui contempsit.

2134

℟. Coro-na aure- a. ℣. Quo- ni- am preuenisti e-um. ℟. Coro-na aure- a. ℣. Quo- ni- am preuenisti e-um.

2135

(Lacune dans le ms.) ℟. Ueni spon-sa xpi- cti. ℣. Ue- ni e-lecta me-a.

2136

(Lacune) ℟. Di-lexisti iusti- ti- am. ℣. Pro- pter ue-ri-tatem.

IV. TON.

2137

℟. Hie-rusa- lem ci-to ue-ni- et. ℣. Israhel si me audi- e-ris. ℟. Je-rusa- lem ci-to ue-ni- et. ℣. Israhel si me audi- e-ris.

2138

℟. Rex no-ster adueni-et xpi- stus. ℣. Super ipsum continebunt. ℟. Rex no-ster adueni-et xpi- ctus. ℣. Super ipsum continebunt.

2139

℟. Suscipe uerbum uirgo ma-ri- a. ℣. Pari-es quidem fi-li-um. ℟. Suscipe uerbum uirgo ma-ri- a. ℣. Pari-es quidem fi-li-um.

2140

℟. Egypte no-li fle- re. ℣. Ecce ueni-et dominus. ℟. Egypte no-li fle- re. ℣. Ecce ueni-et dominus.

2141

℟. Descendet dominus. ℣. Et adorabunt e-um. ℟. Descendet dominus. ℣. Et adorabunt e-um.

2142

℟. Uidebunt gentes iustum tu- um. ℣. Et e-ris corona glori-e. ℟. Videbunt gentes iustum tu- um. ℣. Et e-ris corona glori-e.

2143

℟. Iude-a et hieru-sa-lem. ℣. Constantes esto-te. *(manque)*

2144

℟. Quem ui-distis pastores di- ci-te. ℣. Di-ci-te quidnam ui-di- stis. ℟. Quem ui-distis pastores di- ci-te. ℣. Di-ci-te quidnam ui-di- stis.

2145

℟. Cum esset ple-nus spi-ri-tu sancto. ℣. Et clamans uoce magna di- xit. ℟. Cum esset ple-nus spi-ri-tu sancto. ℣. Et clamans uoce magna di- xit.

2146

℟. Uidebant omnes stephanum. ℣. Plenus gra-ti-a. ℟. Uidebant omnes stephanum. ℣. Plenus gra-ti-a.

2147

℟. Intu-ens in ce-lum. ℣. Cum autem esset. ℟. Intu-ens in ce-lum. ℣. Cum autem esset.

2148

℟. Lapidabant stephanum. ℣. Po-si-tis autem genibus. ℟. Lapidabant stephanum. ℣. Po-si-tis autem genibus.

2149

℟. Pa-te-facte sunt ianu-e ce- li. ℣. Mortem enim quam saluator. ℟. Pa-te-facte sunt ianu-e ce- li. ℣. Mortem enim quam saluator.

2150

℟. Effuderunt sanguinem sancto- rum. ℣. Vindi-ca domine. ℟. Effuderunt sanguinem sancto- rum. ℣. Uindi-ca domine.

2151

℟. Vox in rama audi-ta est. ℣. Et nolu- it conso- la- ri. ℟. Uox in rama audi-ta est. ℣. Et nolu- it conso- la- ri.

2152

℟. Ecce ui- di a- gnum. ℣. Hi sunt qui tollentes. ℟. Ecce ui- di a- gnum. ℣. Hii sunt qui tollentes.

2153

℟. Sub throno de- i. ℣. Vindi-ca domine. ℟. Sub throno de- i. ℣. Uindi-ca domine.

2154

℟. Interrogabat hero-des. ℣. Magi ueni- unt. ℟. Interrogabat magos hero-des. ℣. Magi ueni- unt.

2155

℟. Uidentes stellam ma-gi. ℣. Ab ori- ente ue-nerunt ma- gi. ℟. Uidentes stellam ma-gi. ℣. Ab ori- ente ue-nerunt ma- gi.

2156

℟. De-us qui se- des super thro- num ℣. Ti-bi enim. ℟. De-us qui se- des super thro- num. ℣. Ti-bi enim.

2157

℟. Di- li- gam te domi- ne. ℣. Libera-tor me-us de-us me- us. ℟. Di- li- gam te domi- ne. ℣. Laudans inuo-cabo domi- num.

2158

℟. Ego di-xi domi- ne. ℣. Domine ne in i-ra. ℟. Ego di-xi domi- ne. ℣. Domine ne in i-ra.

2159

℟. Confi-tebor tibi do- mi- ne. ℣. Et e-ripu-isti a-nimam me- am. ℟. Confi-tebor tibi do- mi- ne de- us. ℣. Et e-ripu-isti a-nimam me- am.

2160

℟. Plantauerat autem dominus de- us. ℣. Produxitque dominus de-us. ℟. Plantauerat autem dominus de- us. ℣. Produxitque dominus de-us.

2161

℟. Dum de- ambu-laret domi- nus. ℣. Vocem tu-am domine audiui. ℟. Dum de- ambu-laret domi- nus. ℣. Vocem tu-am audiui.

2162

℟. Spes me- a domi- ne. ℣. In te confirmatus sum. ℟. Spes me- a domi- ne. ℣. In te confirmatus sum.

2163

℟. Scindi-te corda uestra. ℣. Dere-linquat impi- us. ℟. Scindi-te corda uestra. ℣. Dere-linquat impi- us ui- am su-am.

2164

℟. Locutus est dominus. ℣. Videns uidi afflicti- onem. ℟. Locutus est dominus. ℣. Uidens uidi afflicti- onem.

2165

℟. Ecce mitto ange-lum me- um. ℣. Israhel si me audi- e-ris. ℟. Ecce mitto ange-lum me- um. ℣. Israhel si me audi- e-ris.

2166

℟. Vsquequo exalta-bi-tur. ℣. Qui tribulant me. ℟. Vsquequo exalta-bi-tur. ℣. Qui tribulant me.

2167

℟. Adiu-tor et susceptor me- us. ℣. Iniquos ho-di- o habu- i. ℟. Adiu-tor et susceptor me- us. ℣. Iniquos o-di- o habu- i.

2168

℟. Tota di- e contristatus. ℣. Et qui inquirebant. ℟. Tota di- e contristatus. ℣. Et qui inquirebant.

2169

℟. Ec- ce quomodo mori-tur iu-stus. ℣. Tamquam agnus coram. ℟. Ec- ce quomodo mori-tur iu-stus. ℣. Tanquam agnus coram.

2170

℟. Estimatus sum. ℣. Posu-erunt me in lacu. ℟. Estimatus sum. ℣. Posu-erunt me in lacu.

2171

℟. Sicut ouis ad occi-si- o-nem. ℣. Tradidit in morte. ℟. Sicut ouis ad occi-si- o-nem. ℣. Tradidit in mortem.

2172

℟. Dum transisset sabba- tum. ℣. Et ualde mane. ℟. Dum transisset sab-ba- tum. ℣. Et ualde mane.

2173

℟. In eccle-siis benedi-ci-te de- o. ℣. Psalmum di-ci-te nomini e- ius. ℟. In æccle-si- is benedi-ci-te de- o. ℣. Psalmum di-ci-te nomini e- ius.

2174

℟. In to-to corde me- o. ℣. Vide humi-li-tatem. ℟. In toto corde me- o. ℣. Benedictus es tu domi- ne.

2175

℟. Ascendens in al-tum. ℣. Ascendit de-us in. ℟. Ascendens in al- tum. ℣. Ascendit de-us in.

2176

℟. Tempus est ut reuertar ad e- um. ℣. Pacem me- am do uo- bis. ℟. Tempus est ut reuertar ad e- um. ℣. Pacem me- am do uo- bis.

2177

℟. Recordare do- mi- ne testamenti. ℣. Qui-escat domine i-ra tu-a. ℟. Recordare do- mi- ne testamenti. ℣. Qui-escat domine i-ra tu-a.

2178

℟. Exaudisti domine. ℣. Domine qui custodis pactum. ℟. Exaudisti domine. ℣. Domine qui custodis pactum.

2179

℟. Ne dere-linquas me domine. ℣. Apprehende arma. ℟. Ne dere-linquas me domine. ℣. Apprehende arma.

2180

℟. Vtinam appenderentur. ℣. Quasi arena maris. ℟. Vtinam appenderentur. ℣. Quasi arena maris.

2181

℟. Numquid dominus supplantat. ℣. Apprehende arma. ℟. Numquid dominus supplantat. ℣. Apprehende arma.

2182

℟. Nocte os me-um. ℣. O custos hominum. ℟. Nocte os me-um. ℣. O custos hominum.

2183

℟. Suffi-ci-ebat nobis paupertas nostra. ℣. He-u me fi-li mi. ℟. Suffi-ci-ebat nobis paupertas nostra. ℣. He-u me fi-li mi.

2184

℟. Do-mine di-lexi decorem. ℣. Quam di-lecta tabernacula tu-a. ℟. Domine di-lexi deco-rem. ℣. Quam di-lecta tabernacula tu-a.

2185

℟. Mane surgens ya- cob. ℣. Cumque euigi-lasset iacob. ℟. Mane surgens ia- cob. ℣. Cum euigi-lasset iacob.

2186

℟. Sebasti- a-nus uir cri-sti- anis-simus. ℣. Quem perfuderat. ℟. Sebasti- a-nus uir xpicti- anissi- mus. ℣. Quem perfuderat.

2187

℟. Xristo co-tidi- e. ℣. Ad hoc tantum sub clamide. ℟. Xpicto co-ti-di- e. ℣. Ad hoc tantum sub clamide.

2188

℟. Be-atus es tu. ℣. Be-atus es cristi martyr. ℟. Be-atus es tu. ℣. Be-atus es xpicti martyr.

2189

cf. 2377 ℟. Amo xpictum in cu- ius tha-lamum. ℣. Mel et lac ex eius.

2190

℟. Be- atus es uas. ℣. Be-atus es egregi- e. ℟. Be- atus es uas. ℣. Be-atus es egregi- e.

2191

℟. Hodi- e mari- a uirgo. ℣. Cum inducerent puerum hiesum. (1) ℟. Hodi- e mari- a uirgo. ℣. Cum inducerent pu-erum iesum.

2192

℟. Ego autem adiuua- ta. ℣. Gra-ti- as tibi ago. ℟. Ego autem adiuua- ta. ℣. Gra-ti- as tibi ago.

2193

℟. Pater sanctus dum intentam. ℣. Factumque est et. ℟. Pater sanctus dum intentam. ℣. Factumque est et.

2194

℟. E-odem uero anno. ℣. Presentibus indicens. ℟. E-odem uero anno. ℣. Presentibus indicens.

2195

℟. Tanto tempore uobiscum. ℣. Domine ostende nobis pa- trem. *(manque)*

2196

℟. Hoc signum cru- cis e-rit. ℣. Cum sede-rit fi-li- us hominis. ℟. Hoc signum cru- cis e-rit. ℣. Cum sede-rit fi-li- us hominis.

2197

℟. Be-a-ti martyres cri-sti. ℣. Vna fides unum bapti-sma. ℟. Be-a-ti martyres xpi-cti. ℣. Una fides unum bapti-sma.

(1) Sic.

2198

cf. 2121 ℟. Ego pro te ro-ga- ui. ℣. Symon ecce sathanas.

2199

℟. Petre amas me. ℣. Symon iohannis. ℟. Petre amas me. ℣. Symon iohannis.

2200

℟. In cra-ticu-la te de-um. ℣. Probasti domi-ne cor me- um. ℟. In cra-ticu-la te de- um. ℣. Probasti domi-ne cor me- um.

2201

℟. Sicut cedrus ex-altata sum. ℣. Et si-cut cinnamomum. ℟. Sic-ut cedrus e-xaltata sum. ℣. Et sic-ut cinnamomum.

2202

℟. Que est i- sta que processit. ℣. [Que est ista] que ascendit. (1) ℟. Quæ est i- sta que procedit. ℣. Que est ista que ascendit.

2203

℟. Bene-dicta et uenerabi- lis. ℣. Benedicta tu. ℟. Bene-dicta et uenerabi- lis. ℣. Benedicta tu.

2204

℟. Iohannes baptista. ℣. Misso herode. ℟. Iohannes baptista. ℣. Misso herodes.

2205

℟. Me- tu-e- bat herodes. ℣. Et audi-to e-o. ℟. Me-tu-e- bat herodes. ℣. Et audi-to e-o.

2206

℟. Be-a-tissime uirgi-nis. ℣. Cum iocundi-tate. ℟. Be-a-tissime uirgi-nis. ℣. Cum iocundi-tate.

2207

℟. O uere be-a-tum. ℣. O ui-rum ineffabi-lem. ℟. O uere be-a-tum. ℣. O ui-rum ineffabi- lem.

(1) Intonation déchirée.

2208

℟. O- cu-lis ac ma-nibus. ℣. Dum sacramenta offerret. ℟. O- cu-lis ac ma-nibus. ℣. Dum sacramenta offerret.

2209

℟. Dum sacramenta offerret. ℣. Ocu-lis ac manibus. ℟. Dum sacramenta offerret. ℣. Ocu-lis ac manibus.

2210

℟. O quantus e- rat. ℣. Be-a-ti ui-ri corpus. ℟. O quantus e- rat. ℣. Be-a-ti ui-ri corpus.

2211

℟. O- ra pro no- bis be-a-te cle- mens. ℣. Tu autem sacer cristi. *(manque)*

2212

℟. Dum per-ambularet domi- nus. ℣. Erant enim pisca-to- res. ℟. Dum per-ambu-laret domi- nus. ℣. Erant enim pisca-to- res.

2213

℟. Expan-di manus me- as. ℣. De- us ulti- onum dominus de-us. ℟. Expandi manus me- as. ℣. De- us ulti- onum dominus de-us.

2214

℟. Vir i- ste in popu-lo su- o. ℣. Pro e- o ut me di-ligerent. ℟. Uir i- ste in popu-lo su- o. ℣. Pro e- o ut me di-ligerent.

2215

℟. Di-lexit andre-am do- minus. ℣. Bidu-o uiuens. ℟. Di-lexit andre- am do- minus. ℣. Bidu-o uiuens.

2216

℟. Uidi coniunctos uiros. ℣. Vi-di angelum de- i uolantem. ℟. Ui-di coniunctos ui- ros. ℣. Vi-di angelum de- i uolantem.

2217

℟. Isti sunt tri- umpha-to- res. ℣. Isti sunt qui uenerunt. ℟. Isti sunt tri- umphato- res. ℣. Isti sunt qui uenerunt.

2218

℟. Consti-tu-es e- os princi- pes. ℣. Nimis honora-ti sunt. ℟. Consti-tu-es e- os princi- pes. ℣. Nimis honora-ti sunt.

2219

℟. Inueni da-uid. ℣. Nichil pro-fi-ci- et. ℟. Inueni da-uid. ℣. Nichil pro-fi-ci- et.

2220

(Lacune dans le ms.) ℟. Diffusa est gra-ti- a. ℣. Propter ue-ri-tatem.

2221

(Lacune) ℟. Simi-le est regnum ce-lo-rum. ℣. Quinque autem ex e- is.

2222

℟. Qui la- zarum re- susci-ta-sti. ℣. Qui uenturus es. ℟. Qui la- zarum re-susci-ta-sti. ℣. Qui uenturus es.

2223

℟. Subue-ni-te sancti de- i. ℣. Suscipi- at te cristus. *(manque)*

V. TON.

2224

℟. Obsecro domi- ne. ℣. A so-lis. ℟. Obsecro domi- ne. ℣. A so-lis ortu et occa- su.

2225

℟. Ecce ueni- et dominus et omnes. ℣. Ecce cum uirtute ueni- et. ℟. Ecce ueni- et dominus et omnes. ℣. Ecce dominus in uirtute ueni- et.

2226

℟. Ecce dominus ueni- et protector. ℣. Ecce domi-nator domi- nus. ℟. Ecce dominus ueni- et protector. ℣. Ecce domi-nator domi- nus.

2227

℟. Ecce ab austro ueni- o. (1) ℣. Aspi-ci- am uos. (*manque*)

2228

℟. Ueni domine et no-li tarda- re. (1) ℣. Exci-ta domine potenti-am. cf. 2299

2229

℟. Ecce ueni- et do- minus princeps. ℣. Veni- ens ue-ni-et domi- nus. ℟. Ecce ueni-et do- minus princeps. ℣. Veni- ens ue-ni-et domi- nus.

2230

℟. Ecce iam ue- nit. ℣. Propter nimi-am ka-ri-tatem su-am. (*manque*)

2231

℟. Hodi- e no-bis ce- lorum rex. ℣. Glori- a in excelsis de- o. ℟. Ho-di- e nobis ce- lorum rex. ℣. Glori- a in excelsis de- o.

2232

℟. Benedictus qui ue- nit. ℣. Lapidem quem reprobauerunt. ℟. Benedictus qui ue- nit. ℣. Lapidem quem reprobauerunt.

2233

℟. Illumina- re il-lumina- re. ℣. Et ambu-labunt gentes. ℟. Il-lumina- re il-lumina- re. ℣. Et ambulabunt gentes.

2234

℟. Benedicam do- minum. ℣. In domino laudabi-tur. ℟. Benedicam do- minum. ℣. In domino laudabi-tur.

2235

℟. De-lectare in domi- no. ℣. Reue-la domino ui-am tu- am. ℟. De-lectare in domi- no. ℣. Reue-la domino ui-am tu- am.

2236

cf. 2465 ℟. Paratum cor me-um de- us. ℣. Exurge glori- a me-a.

(1) Finale C.

2237

cf. 2319 ℟. Adiutor me-us ti-bi psal-lam. ℣. Eripe me de in-imi-cis me- is.

2238

℟. Gaudebunt labi-a me- a. ℣. Sed et lingua me-a. ℟. Gaudebunt labi-a me- a. ℣. Sed et lingua me-a.

2239

℟. Dixit domi-nus de- us. ℣. Ade uero non inueni-ebatur. ℟. Di-xit domi-nus de-us. ℣. Ade uero non inueni-ebatur.

2240

℟. Inmi-sit do- mi-nus so-po-rem. ℣. Hoc nunc os ex ossibus me- is. ℟. Inmi-sit do- minus so-po-rem. ℣. Hoc nunc os ex ossibus me- is.

2241

℟. Quadragin-ta di- es. ℣. No-e uero et fi- li- i e- ius. ℟. Quadragin-ta di- es. ℣. No-e uero et fi- li- i e- ius.

2242

℟. In ie-iuni-o et fle- tu. ℣. Inter uestibu-lum et alta- re. ℟. In ie-iuni-o et fle- tu. ℣. Inter uestibu-lum et alta- re.

2243

℟. Joseph dum intra- ret in terra. ℣. Diuertit ab one-ribus dorsum. ℟. Joseph dum intra- ret in terram. ℣. Diuertit ab one-ribus dorsum.

2244

℟. Ecce uidimus e- um. ℣. Vere languores nostros. ℟. Ecce uidimus e- um. ℣. Uere languores nostros.

2245

℟. Hierusa-lem lu- ge et exu-e te. ℣. Deduc quasi torrentem. ℟. Ie-rusa-lem lu- ge et exu-e te. ℣. Deduc quasi torrentem.

2246

cf. 2015 ℟. Plange qua-si uirgo. ℣. Accingi-te uos sacerdotes.

2247

℟. Ca-ligaue- runt ocu-li me- i. ℣. O uos omnes qui transi- tis. ℟. Ca-ligaue- runt ocu-li me- i. ℣. O uos omnes qui transi- tis.

2248

℟. Ange-lus do- mi- ni locu-tus. ℣. Hiesum nazarenum qu[eritis]. (1) ℟. Ange-lus do- mi- ni locu-tus. ℣. Hiesum queri-tis nazarenum.

2249

℟. Domi-ne pa- ter et de- us. ℣. Ne dere-linquas me domine. ℟. Domi- ne pa- ter et de- us. ℣. Ne dere-linquas me domine.

2250

℟. Mi-sit do- mi-nus ange- lum. ℣. Mi-sit de-us mi-se-ricordi- am. ℟. Mi-sit do- mi-nus ange- lum. ℣. Mi-sit de-us mi-se-ricordi-am.

2251

℟. Indicabo ti-bi ho- mo. ℣. Re-ligi- o munda. ℟. Indicabo ti-bi ho- mo. ℣. Re-ligi- o munda.

2252

℟. Dextram me- am et collum. ℣. Posu- it signum in fa-ci- em. ℟. Dextram me- am et collum. ℣. Posu- it signum in fa ci- em.

2253

℟. Pulchra fa-ci- e sed pulchri- or. ℣. Speci- e tu-a. ℟. Pulchra fa-ci- e sed pulchri- or. ℣. Speci- e tu-a.

2254

℟. Vidisti domi- ne. ℣. Propter ue-ri-tatem. ℟. Uidisti domi- ne. ℣. Propter ue-ri-tatem.

2255

℟. Qui opera-tus est pe- tro. ℣. Gra-ti- a de- i in me. ℟. Qui opera-tus est pe- tro. ℣. Gra-ti- a de- i in me.

2256

℟. Be-a-ta ce-ci-li- a di- xit. ℣. Vade cum fratre tu- o. cf. 2597

(1) Déchiré.

2257

℟. In circu-i-tu tu-o domi- ne. ℣. Magnus dominus. ℟. In circu-i-tu tu-o domi- ne. ℣. Magnus dominus.

2258

℟. Iste san-ctus pro lege. ℣. Munimine re-gi- o se- ptus. ℟. Iste san-ctus in lege. ℣. Munimine re-gi- o se- ptus.

VI. TON.

2259

℟. A- spi-ci-ebam in ui- su no- ctis. ℣. Po-te-stas e- ius. ℟. A- spi-ci-ebam in ui- su no- ctis. ℣. Po-testas e- ius.

2260

℟. Qui uentu-rus est ueni- et. (1) ℣. Depo- net omnes. ℟. Qui uentu-rus est ueni- et. (1) ℣. Depo- net omnes.

2261

℟. Modo ueni- et domina- tor domi- nus. ℣. Et domina- bi-tur a ma- ri. ℟. Modo ueni- et domina- tor domi- nus. ℣. Et domina-bi-tur a ma- ri.

2262

℟. Cla- ma in forti-tu- dine. (1) ℣. Super mon-tem excel-sum. ℟. Cla- ma in forti-tu- dine (1) ℣. Super mon-tem excel-sum.

2263

cf. 2451 ℟. In il-lum di- em. ℣. Esto fide- lis usque ad mor- tem.

2264

℟. Abscondi tamquam aurum. ℣. Ti- bi so- li pec-ca- ui. ℟. Abscondi tanquam aurum. ℣. Ti- bi so- li pec-ca- ui.

2265

℟. Ne perdide-ris me domi- ne. ℣. Ne intres in iudi-ci- um. ℟. Ne perdide-ris me domi- ne. ℣. Ne intres in iu- di-ci- um.

(1) Finale C.

2266

℟. Dixit dominus ad no-e. (1) ℣. Fac ti- bi archam. ℟. Dixit dominus ad no-e. (1) ℣. Fac ti-bi archam.

2267

℟. Per memet-i-psum iura- ui. (2) ℣. Po-nam arcum me-um. ℟. Per memet-i-psum iura- ui. (2) ℣. Po-nam arcum me-um.

2268

℟. Vidi dominum fa- ci-e. ℣. Et di- xit mi-chi. ℟. Uidi dominum fa- ci-e. ℣. Et di-xit mi-chi.

2269

℟. Vi-dens yacob vestimenta. ℣. Vi- de si tu-nica. ℟. Ui-dens iacob vestimenta. ℣. Vi-de si tu-nica.

2270

℟. Esto no-bis domi- ne turris. (2) ℣. A fa- ci- e i-ni-mi-ci. cf. 2493

2271

℟. Conclu- sit ui- as me- as. (2) ℣. Fa-ctus sum in de-ri-su. ℟. Conclu- sit ui- as me- as. (2) ℣. Fa-ctus sum in de-ri- su.

2272

℟. Principes persecu- ti sunt me. ℣. Qua- si qui inue- nit. ℟. Principes persecu- ti sunt me. ℣. Qua-si qui inue- nit.

2273

℟. Animam me-am di-le-ctam. (1) ℣. Insurrexe-runt in me. ℟. Animam me-am di-le-ctam. ℣. Insurrexe- runt in me.

2274

℟. Tradide-runt me in manus. ℣. Ali- e-ni insurre-xerunt in me. ℟. Tradiderunt me in manus. ℣. Ali- e- ni insurre-xerunt in me.

2275

cf. 2507 ℟. Iesum tra- didit. ℣. Adduxe- runt autem e-um.

(1) Finale G. — (2) Finale C.

2276

℟. Decantabat popu-lus in israhel. (1) ℣. Sancti-fi-ca-ti sunt ergo. ℟. Decantabat popu-lus in israhel. ℣. Mo- y-ses et a- aron.

2277

℟. I- te in orbem u- niversum. ℣. Signa autem e-os. ℟. I- te in orbem u-niuer-sum. ℣. Signa autem e-os.

2278

℟. Gyrum ce- li circu-i- ui so- la. (2) ℣. E- go in altis-simis habi- to. ℟. Gyrum ce- li circu-i- ui so- la. (2) ℣. E-go in altis-simis habi- to.

2279

℟. Pauci-tas di-erum me-o- rum. ℣. Ecce in pulue-re sede- o. ℟. Pauci-tas di-erum me-o- rum. ℣. Ecce in puluere sede- o.

2280

cf. 2526 ℟. Adesto dolo-ri me-o de- us. ℣. Inte-ri- o-ra me- a.

2281

℟. Super muros tu-os hieru-sa-lem. ℣. Qui reminisci-mi-ni do-mini. ℟. Super muros tu-os ieru-sa-lem. ℣. Qui reminisci-mi-ni do-mini.

2282

℟. Gra-ta facta est a do-mi-no. (3) ℣. Ere-cta namque. ℟. Gra-ta facta est a do-mi-no. ℣. Erecta namque.

2283

℟. Indu-it me do- mi- nus. ℣. Tra-di-dit au-ribus me-is. ℟. Indu-it me do-mi- nus. ℣. Tra-di-dit au-ribus me-is.

2284

℟. Mel et lac ex e-ius o- re. ℣. Cu- ius pulchri-tudinem. ℟. Mel et lac ex e- ius. ℣. Ostendit mi-chi thesauros.

2285

℟. Responsum accepe-rat. ℣. Lu-men ad reuela-ti- onem. ℟. Responsum accepe-rat. ℣. Lumen ad reuela-ti- onem.

(1) Manu recentiori. — (2) Finale G. — (3) Finale C.

2286

℟. Susci-pi-ens hiesum in ulnas su- as. ℣. Cum indu-ce-rent pu- erum hiesum. ℟. Susci-pi-ens iesum in ulnas su- as. ℣. Cum indu-ce-rent pu- erum iesum.

2287

℟. Gaude ma- ri- a uir-go. ℣. Gabrihe- lem archangelum. ℟. Gaude ma- ri- a uir- go. ℣. Gabrihe- lem archangelum.

2288

℟. Qui me digna- tus est ab omni. ℣. Medi-ci-nam carna- lem. ℟. Qui me digna- tus est ab omni. ℣. Medi-ci-nam carna- lem.

2289

℟. Si di-ligis me symon. (1) ℣. Et si o-portu- e-rit. ℟. Si di-ligis me sy-mon. ℣. Et si o-portu- e-rit.

2290

℟. Be-a-tus es symon bariona. ℣. Et e-go di- co tibi. ℟. Be-a-tus es symon bariona. ℣. Et e-go di- co tibi.

2291

℟. Ne magni-tudo reuæ-la- ti- o- num. ℣. Nam uir- tus in infirmi- ta- te. ℟. Ne magni-tudo reue-la- ti- o- num. ℣. Nam uir-tus in infirmi- ta- te.

2292

℟. Be-a-ta es uirgo mari- a. ℣. A-ue ma-ri- a gra-ti- a ple- na. ℟. Be-a-ta es uirgo ma-ri- a. ℣. A-ue ma-ri- a gra- ti- a ple-na.

2293

℟. O- remus omnes ad do- minum. ℣. Qui percus-sit in deserto. ℟. O- remus omnes ad do- minum. ℣. Qui percussit in deserto.

2294

℟. Ne recorde- ris peccata me- a. ℣. Di- rige do-mine de- us me- us. ℟. Ne recor-de- ris peccata me- a. ℣. Di- rige do-mine de- us me- us.

(1) Finale G.

VII. TON.

2295

℟. Aspi-ci-ens a lon- ge. ℣. Qui-que terrigene. ℟. Aspi-ci-ens a lon-ge. ℣. Qui-que terrigene.

2296

℟. Missus est gabri-el an-ge- lus. ℣. Da- bit e-i dominus de-us. ℟. Missus est gabrihel an-ge- lus. ℣. Da- bit e-i dominus de-us.

2297

℟. Aue ma-ri- a. ℣. Quo- mo-do fi-et istud. ℟. Aue ma-ri- a. ℣. Quo- mo-do fi-et istud.

2298

℟. Bethle-em ci-ui-tas de-i summi. ℣. Loque- tur pacem genti- bus. ℟. Bethle-em ci-ui-tas de-i summi. ℣. Loque- tur pacem genti- bus.

2299

cf. 2228 ℟. Ueni domine et no-li tarda- re. ℣. Ex-ci-ta domine potenti-am.

2300

℟. Precursor pro nobis ingredi- tur. ℣. Ip-se est rex iusti-ti- e. ℟. Precursor pro nobis ingredi- tur. ℣. Ip-se est rex iusti-ti- e.

2301

℟. Sancti- ficamini ho-di- e. ℣. Ho- di-e sci-e-tis. ℟. Sancti- ficamini ho-di- e. ℣. Ho- di-e sci-e-tis.

2302

℟. Angelus ad pastores a- it. ℣. [Inuenietis infantem]. (1) ℟. Angelus ad pastores a- it. ℣. Inueni-e- tis infantem.

2303

℟. Be-ata ui- sce- ra. ℣. Di- es sancti-ficatus. ℟. Be-ata ui-sce- ra. ℣. Di- es sancti-ficatus.

(1) Intonation déchirée.

2304

℟. Be-a- ta de- i genitrix ma-ri- a. ℣. Be-a- ta que credidit. ℟. Be-a- ta de- i genitrix ma-ri- a. ℣. Be-a- ta que credidit.

2305

℟. Ne- sci- ens mater uirgo ui- rum. ℣. Do- mus pudi-ci pectoris. ℟. Ne- sci- ens mater uirgo ui- rum. ℣. Do- mus pudi-ci pectoris.

2306

℟. Ec- ce agnus de- i. ℣. Hoc est testimoni- um. ℟. Ec- ce agnus de- i. ℣. Hoc est testimoni- um.

2307

℟. Ecce annunti-o uobis. ℣. Et hoc uo-bis signum. ℟. Ecce annunti-o uobis. ℣. Et hoc uo-bis signum.

2308

℟. Impi- i super iu- stum. ℣. Continu- e- runt aures su-as. ℟. Impi- i super iu- stum. ℣. Continu- e- runt aures su-as.

2309

℟. Sepe-li- erunt stepha- num. ℣. Sau- lus autem consenti- ens neci. ℟. Sepe-li- erunt stepha- num. ℣. Sau- lus autem consenti- ens neci.

2310

℟. Hesterna di- e do- mi- nus. ℣. He- ri enim rex noster. ℟. Hesterna di- e do- mi- nus. ℣. He- ri enim rex noster.

2311

℟. Hic est disci-pu-lus. ℣. Flu-en- ta euange-li- i. ℟. Hic est disci-pu-lus. ℣. Flu-en- ta euange-li- i.

2312

℟. Uirgo est e-le- ctus. ℣. Spi- ri- tus sancti gra-ti- a. ℟. Uirgo est e-le- ctus. ℣. Spi- ri- tus sancti gra-ti- a.

2313

℟. Ci-bauit il- lum domi- nus. ℣. In me- di- o æccle-si- e. ℟. Ci-bauit il- lum domi- nus. ℣. In me- di- o æccle-si-æ.

2314

℟. Ec- ce pu- er me- us. ℣. Po- su- i super e-um. ℟. Ec- ce pu- er me- us. ℣. Po- su- i super e-um.

2315

℟. Sub altare de- i audiui uoces. ℣. Vi- di sub altare de- i. ℟. Sub al-tare de- i audiui uoces. ℣. Ui- di sub altare de- i.

2316

℟. Adoraue-runt uiuen- tem. ℣. Et cecide- runt in conspectu throni. ℟. Adoraue-runt uiuen- tem. ℣. Et cecide- runt in conspectu throni.

2317

℟. Omnes de saba ueni- ent. ℣. Re- ges tharsis et insu-le. ℟. Omnes de saba ueni- ent. ℣. Re- ges tharsis et insu-le.

2318

℟. Audi- am do- mi- ne uo- cem. ℣. Do- mi-ne di-lexi. ℟. Audi- am do- mi- ne uo- cem. ℣. Do- mi-ne di-lexi.

2319

℟. Adiutor me-us ti-bi psal-lam. ℣. Leta- bor et exultabo in te. cf. 2237

2320

℟. Factus est michi do- mi- nus. ℣. De- us ulti- onum dominus. ℟. Factus est michi do- mi- nus. ℣. De- us ulti- onum dominus.

2321

℟. In sudo- re uultus tu- i. ℣. Pro e- o quod obedisti. ℟. In sudo- re uultus tu- i. ℣. Pro e- o quod audisti.

2322

℟. Ubi est abel frater tu- us. ℣. Ma-ledi- ctus e-ris super terram. ℟. Ubi est abel frater tu- us. ℣. Ma-ledi- ctus e-ris super terram.

2323

℟. Ductus est hiesus in de-ser- to. ℣. Et cum ie-iunas- set. ℟. Ductus est iesus in de-ser- tum. ℣. Et cum ie-iunas- set.

2324

℟. Tol- le arma tu- a. ℣. Cumque uenatu a-liquid adtu-le- ris. ℟. Tol- le arma tu- a. ℣. Cumque uenatu a-liquid attu-le- ris.

2325

℟. Surge pa- ter et commede. ℣. Ma- nus quidem manus sunt esa- u. ℟. Surge pa- ter et co-mede. ℣. Ma- nus quidem manus sunt esa- u.

2326

℟. Ecce o- dor fi-li- i me- i. ℣. Qui ma-ledi- xe-rit tibi. ℟. Ecce o- dor fi-li- i me- i. ℣. Qui ma-ledi- xe-rit tibi.

2327

℟. Det ti- bi de- us de rore. ℣. Et incuruen- tur ante te. ℟. Det ti- bi de- us de rore. ℣. Et incuruen- tur ante te.

2328

℟. Di- xit ange-lus ad iacob. ℣. Cumque mature surrexisset yacob. ℟. Dixit ange-lus ad iacob. ℣. Cumque mature surrexisset iacob.

2329

℟. Pa- ter peccaui in ce- lum. ℣. Quan- ti mercena-ri- i. ℟. Pa- ter peccaui in ce- lum. ℣. Quan- ti mercenna-ri- i.

2330

℟. Di-xit iu- das fra- tri-bus. ℣. Quid e- nim prodest. ℟. Di-xit iu- das fra- tri-bus. ℣. Quid e- nim prodest.

2331

℟. Memento me- i dum bene. ℣. Tres e- nim adhuc di- es sunt. ℟. Memento me- i dum bene. ℣. Tres e- nim adhuc di- es sunt.

2332

℟. Tolli-te hinc uobiscum mu- ne- ra. ℣. Tol- li-te de fructibus terre. ℟. Tolli-te hinc uobiscum mu- ne- ra. ℣. Tol- li-te de optimis terre fructibus.

2333

℟. Iste est frater uester mi- nimus. ℣. Attol- lens autem ioseph oculos. ℟. Iste est frater uester mi- nimus. ℣. Attol- lens autem yoseph oculos.

2334

℟. Dixit ioseph undecim fra- tri- bus. ℣. Bi- en-ni- um est enim. ℟. Dixit ioseph undecim fra- tri- bus. ℣. Bi- en-ni- um est enim.

2335

℟. Nunti- auerunt yacob di-centes. ℣. Cumque audisset yacob. ℟. Nunti- auerunt iacob di-centes. ℣. Cumque audisset iacob.

2336

℟. Qui persequebantur popu- lum. ℣. Ad mon- tem quoque syna- i. ℟. Qui persequebantur popu- lum. ℣. Ad mon- tem quoque syna- i.

2337

℟. Adduxi uos per de-ser- tum. ℣. E- go eduxi uos. ℟. Adduxi uos per de- ser- tum. ℣. E- go eduxi uos.

2338

℟. Isti sunt di- es quos obserua- re. ℣. Locu- tus est dominus. ℟. Isti sunt di- es quos obserua- re. ℣. Locu- tus est dominus.

2339

℟. In proximo est tribula-ti- o. ℣. E- ru- e a frame-a. ℟. In proximo est tribu-la-ti- o. ℣. E- ru- e a frame-a.

2340

℟. Adtende domi- ne ad me. ℣. Recorda- re quod stete-rim. ℟. Attende domi- ne ad me. ℣. Recorda- re quod stete-rim.

2341

℟. Dominus mecum est. ℣. Vi-di- sti domine in-iquitatem. ℟. Dominus mecum est. ℣. Ui-di- sti domine in-iquitatem.

2342

℟. Contume-li- as et ter-ro- res. ℣. O-mnes inimi-ci me- i. ℟. Contume-li- as et ter-ro- res. ℣. Omnes inimi-ci me- i.

2343

℟. E- ram qua- si a- gnus. ℣. Omnes inimi-ci me- i. ℟. E- ram qua- si a- gnus. ℣. Omnes inimi-ci me- i.

2344

℟. U-na ho- ra non potu- i- stis. ℣. Qui dormi- tis surgi-te et ora- te. ℟. U-na ho- ra non potu- i- stis. ℣. Quid dormi- tis surgi-te et ora- te.

2345

℟. O iu- da qui de-re- liquisti. ℣. Cor- po-re tantum cum cenantibus. *(manque)*

2346

℟. Tenebre facte sunt. ℣. Cum er- go accepisset. ℟. Tenebre facte sunt. ℣. Cum er- go accepisset.

2347

℟. Ec-[ce uicit leo.] (1) ℣. Et u- nus de senio[ribus.] ℟. Ec- ce ui- cit le- o. ℣. Et u- nus de seni- o-ribus.

2348

℟. Surgens hie- sus do- mi-nus no- ster. ℣. U- na ergo sabbatorum. ℟. Surgens hie-sus do- mi-nus no- ster. ℣. U- na ergo sabbatorum.

2349

℟. Isti sunt agni no-uel- li. ℣. In conspe- ctu agni. ℟. Isti sunt agni no-uel- li. ℣. In conspe- ctu agni.

2350

℟. Dignus es domi- ne. (2) ℣. Fe-ci- sti enim nos de-o no-stro. ℟. Dignus es domi- ne. ℣. Fe-ci- sti e-nim nos de-o no-stro.

2351

℟. Audi-ui uocem in ce- lo. (2) (3) ℣. Et uox de trono ex-iuit di- cens. cf. 2513

2352

℟. Ostendit michi an- ge- lus. ℣. Postquam audissem et uidissem. ℟. Ostendit michi an- ge- lus. ℣. Postquam audissem et ui-dissem.

2353

℟. Bonum est confi-te-ri do- mi- no. ℣. Ad annunti- an-dum mane. ℟. Bonum est confi-te-ri do- mi- no. ℣. Ad annunti- an-dum mane.

(1) Intonation déchirée. — (2) Manu recentiori. — (3) cf. nº 1890.

2354

℟. Di-cant nunc qui redem- pti. ℣. Quos rede- mit de manu inimi- ci. ℟. Di-cant nunc qui redem- pti. ℣. Quos rede- mit de manu inimi- ci.

2355

℟. Exaltare do- mi- ne. ℣. Canta- bimus et psalle-mus. ℟. Exal-tare do- mi- ne. ℣. Canta- bimus et psalle- mus.

2356

℟. E- go roga-bo pa- trem. ℣. Si e- nim non abi-ero. ℟. E- go roga-bo pa- trem. ℣. Si e- nim non habi-ero.

2357

℟. Vi-ri ga-li-le- i. ℣. Cumque intu-erentur in ce-lum. ℟. Ui-ri ga-li-le- i. ℣. Cumque intu-erentur in ce-lum.

2358

℟. Spi-ri-tus sanctus re-ple- uit. ℣. Cum es- sent in unum congrega- ti. ℟. Spi-ri-tus sanctus re-ple- uit. ℣. Cum es- sent in unum congrega- ti.

2359

℟. Adue- nit ignis di-ui- nus. ℣. Inue- nit e-os concordes cari-ta- te. ℟. Adue- nit ignis di-ui- nus. ℣. Inue- nit e-os concordes cari-ta- te.

2360

℟. Apparu- erunt apo-sto-lis. ℣. Loqueban- tur uari- is. ℟. Apparu- erunt apo-sto-lis. ℣. Loqueban- tur uari- is.

2361

℟. Facta autem hac uo- ce. ℣. Reple- ti sunt omnes. ℟. Facta autem hac uo- ce. ℣. Reple- ti sunt omnes.

2362

℟. Antequam commedam suspi-ro. ℣. No- lo multa forti-tudine. ℟. Antequam comedam suspi-ro. ℣. No- lo multa forti-tudine.

2363

℟. Memor esto fi-li. ℣. Fidu- ci- a magna e-rit. ℟. Memor esto fi-li. ℣. Fidu- ci- a magna e-rit.

2364

℟. Tribu-la- ti- ones ci-ui-ta-tum. ℣. Pecca- uimus cum patribus. ℟. Tribu-la- ti- ones ci-ui-ta-tum. ℣. Pecca- uimus cum patribus.

2365

℟. Ornaue- runt faci- em. ℣. In hy-mnis et confessi- oni- bus. ℟. Or-naue- runt faci- em. ℣. In hy-mnis et confessi- oni- bus.

2366

℟. Di- xit iu-das symo- ni fratri. ℣. Accingni- mi-ni fi-li- i. ℟. Di-xit iu- das symo- ni fratri. ℣. Accingi- mi ni fi-li- i.

2367

℟. Hic est fratrum ama- tor. ℣. Vir i- ste in po-pulo su- o. ℟. Hic est fratrum ama- tor. ℣. Uir i- ste in popu-lo su- o.

2368

℟. Fluctus tu- i super me. ℣. Abys- sus uallauit me. ℟. Fluctus tu- i super me. ℣. Abys- sus uallauit me.

2369

℟. Lapides pre- ti- o- si. ℣. Ec- ce ego sternam. ℟. Lapides pre- ti- o- si. ℣. Ec- ce ego sternam.

2370

℟. Surgens ergo mane ia- cob. ℣. Cumque obdormisset. ℟. Surgens ergo mane ia- cob. ℣. Cumque obdormisset.

2371

(*manque*) ℟. Adduxi- sti sanctos tu- os. ℣. Alta- ri- a tu-a domine.

2372

℟. Lu-ci- a uir-go quid a me. ℣. Et sic- ut per me ciui-tas. ℟. Lu-ci- a uir-go quid a me. ℣. Et sic- ut per me ciui-tas.

2373

℟. Sebasti- a- nus medi- olanensi- um. ℣. E- rat namque in sermone ue- rax. ℟. Sebasti- a- nus medi- olanensi- um. ℣. E- rat namque in sermone ue- rax.

2374

℟. No-li-te time- re non. ℣. In qui- bus una cum fi- li- is ue-stris. ℟. No-li-te ti-me- re non. ℣. In qui- bus una cum fi- li- is ue-stris.

2375

℟. Zo-e uxor nicostra- ti. ℣. Be-a- ti qui in omni- bus. ℟. Zo-e uxor ni-costra- ti. ℣. Be-a- tus est xpicti mar- tyr.

2376

℟. Elegit do- mi- nus ui- rum. ℣. Be-a- tus es et bene tibi e- rit. ℟. Elegit do- mi- nus ui- rum. ℣. Be-a- tus es et bene tibi e- rit.

2377

℟. Amo cristum in cu- ius. ℣. Mel et lac ex e-ius. cf. 2189

2378

℟. Ibat igi-tur sau- lus. ℣. Per to- tam iude-am. ℟. Ibat igi-tur sau- lus. ℣. Per to- tam iude-am.

2379

℟. Ingressus pau- lus. ℣. Stupe- bant autem omnes. ℟. Ingressus pau- lus. ℣. Stupe- bant autem om-nes.

2380

℟. Syme- on iu- stus. ℣. Respon- sum acceperat syme-on. ℟. Syme- on iu- stus. ℣. Respon- sum accepit syme-on.

2381

℟. Dum ingre-dere-tur be-ata. ℣. E- go habe-o mamillas. ℟. Dum ingre-dere-tur be-ata. ℣. E- go habe-o mamillas.

2382

℟. Gaude-a-mus omnes in domi- no. ℣. Inmacu-la- tus dominus. *(manque)*

2383

℟ Fu-it uir ui- te. ℣. Reces- sit igi-tur sci- enter nesci- us. ℟. Fu- it uir ui- te. ℣. Reces- sit igi-tur sci- enter nesci- us.

2384

℟. Cum-que sanctus be-ne-di-ctus. ℣. Qui tan- te eius glo-ri- e. ℟. Cum-que sanctus be-nedi- ctus. ℣. Qui tan-te eius glo-ri- e.

2385

℟. De o-re pru-den- tis procedit mel. ℣. Quam dul- ci- a faucibus me- is. ℟. De o-re pru-den- tis procedit mel. ℣. Quam dul- ci- a faucibus me- is.

2386

℟. Pre- ti-o- sa in conspectu. ℣. In conspe- ctu omnis. ℟. Pre-ti- o- sa in conspectu. ℣. In conspe- ctu omnis.

2387

℟. In san-ctis su- is alle-lu- ia. ℣. Epu-len- tur et exul- tent. ℟. In san-ctis su- is alle- lu- ia. ℣. Epu-len- tur et exul- tent.

2388

℟. Ibant gauden-tes a conspectu. ℣. Non sunt loquele. ℟. Ibant gauden-tes a conspe-ctu. ℣. Non sunt loquele.

2389

℟. O crux glo-ri- o- sa. ℣. O crux ammi-rabi-lis. ℟. O crux glo-ri- o- sa. ℣. O crux admirabi-lis.

2390

℟. Fu- it ho- mo mis-sus. ℣. Non e- rat ille lux. cf. 2558

2391

℟. E-li-sabeth zachari- e. ℣. E- rat quidem infecunda corpore. ℟. He-li-sabet zacha-ri- e. ℣. Fu- it homo missus a de- o.

2392

℟. Pri- us quam te forma-rem. ℣. Ec- ce dedi uerba me-a. cf. 2559

2393

℟. Descen- dit ange-lus. ℣. Ne ti- me- as zacha-ri-a. cf. 2560

2394

℟. Hic precur- sor di-rectus. ℣. E- rat iohannes in deser- to. ℟. Hic precur- sor di-rectus. ℣. E- rat iohannes in deser- to.

2395

℟. Isti sunt du-o ui- ri. ℣. I- sti sunt du-e o-liue. ℟. Isti sunt du-o ui- ri. ℣. I- sti sunt du-e o-liue.

2396

℟. Symon pe- tre antequam. ℣. Quodcumque ligaue-ris. ℟. Symon pe- tre antequam. ℣. Quodcumque ligaue-ris.

2397

℟. Tu es pe- trus et su-per. ℣. Quodcumque ligaue-ris. ℟. Tu es pe- trus et su-per. ℣. Quodcumque ligaueris.

2398

℟. Surge pe- tre et indu- e te. ℣. An-ge-lus domini. ℟. Surge pe- tre et indu-e te. ℣. An-ge-lus domini.

2399

℟. Solue iubente de- o. ℣. Quodcumque. ℟. Solue iuben-te de- o. ℣. Quodcumque.

2400

℟. Qui regni cla- ues. ℣. I- pse per hunc no-stros. ℟. Qui regni cla- ues. ℣. I- pse per hunc no- stros.

2401

℟. Mi- chi uiue- re cri- stus est. ℣. Per quem michi mundus. ℟. Mi- chi uiue- re xpictus est. ℣. Per quem michi mundus.

2402

℟. Isti sunt du-e o- li- ue. ℣. I- sti sunt du-o ui-ri. *(manque)*

2403

℟. Pu- er me- us no-li time- re. ℣. Libera- bo te de manu. ℟. Pu- er me- us no-li time- re. ℣. Libera- bo te de manu.

2404

℟. Be-atus laurenti- us di- xit. ℣. Gau- de- o plane. ℟. Be-atus laurenti- us di- xit. ℣. Gau- de- o plane.

2405

℟. Glo-ri- o- se uirginis. ℣. Ho- di- e nata est. ℟. Glo-ri- o- se uirginis. ℣. Ho- di- e nata est.

2406

℟. Rega- li ex progeni- e. ℣. Cor-de et animo. ℟. Rega- li ex progeni- e. ℣. Cor- de et animo.

2407

℟. Be-a-ta progeni- es. ℣. Fe- lix namque es. ℟. Be-a-ta progeni- es. ℣. Fe- lix namque es.

2408

℟. Factum est si-lenti- um in ce-lo. ℣. Mi- li- a mi-li-um. cf. 1951

2409

℟. Ste- tit ange- lus. ℣. Et acce- pit ange-lus turibu- lum. ℟. Ste- tit ange- lus. ℣. Et acce- pit ange-lus turibu- lum.

2410

℟. Dum commit- te- ret bel- lum. ℣. Factum est si-len- ti- um. *(manque)*

2411

℟. Micha-el et ange-li e- ius. ℣. Fa- ctum est pre-li- um in ce- lo. *(manque)*

2412

℟. Docebo te que uentura sunt. ℣. Ex di- e qua posu- isti cor tu-um. ℟. Docebo te que uentura sunt. ℣. Ex di- e qua posu- isti cor tu-um.

2413

℟. Hic est mar-ti- nus. ℣. Sancte tri-ni-ta-tis fi- dem. ℟. Hic est mar- ti- nus. ℣. Sancte tri-ni-ta-tis fi- dem.

2414

℟. Dum auro- ra fi- nem. ℣. Ceci- li- a ua-le-dicens fratri- bus. ℟. Dum auro- ra fi- nem. ℣. Ceci- li- a ua-le-dicens fratri- bus.

2415

℟. Salue crux que in corpo-re cri-sti. (1) ℣. O bo- na crux di-u. *(manque)*

2416

℟. Ecce ego mitto uos sicut o- ues. ℣. Dum lu- cem habe-tis. ℟. Ecce ego mitto uos sicut o- ues. ℣. Dum lu- cem habe-tis.

2417

℟. Tolli-te iugum me-um su- per uos. ℣. Et inueni- e- tis requi- em. ℟. Tolli-te iugum me-um su- per uos. ℣. Et inueni- e- tis requi- em.

2418

℟. Qui sunt i- sti. ℣. In omnem terram exiuit. ℟. Qui sunt i- sti. ℣. In omnem terram exiuit.

2419

℟. Ci- ues apo-sto-lo- rum. ℣. In omnem terram. *(manque)*

2420

℟. Sancti tu- i domi- ne. ℣. Quo- ni- am percussit petram. ℟. Sancti tu- i domi- ne. ℣. Quo- ni- am percussit petram.

2421

℟. Verbe-ra carni- fi- cum. ℣. San-cti per fidem ui-cerunt re-gna. ℟. Uerbe-ra carni- fi- cum. ℣. San-cti per fidem ui-cerunt re- gna.

2422

℟. Sto- lam iocundi-ta- tis. ℣. Cyba- uit illum dominus pane. ℟. Sto- lam iocundi-ta- tis. ℣. Ciba- uit illum pane.

2423

℟. Be-atus uir qui suffert. ℣. Hic acci- pi- et benedicti-o-nem. *(manque)*

(1) Finale C.

2424

(manque) ℟. Honestum fe-cit illum do- mi- nus. ℣. Descendit-que cum illo.

2425

℟. Glo-ri-a et ho-no- re. ℣. Quo- ni- am preue-nisti e-um. ℟. Glo-ri-a et ho-no- re. ℣. Quo- ni- am preuenisti.

2426

℟. Euge serue bo- ne. ℣. Do- mi-ne quinque talenta. ℟. Euge serue bo- ne. ℣. Do- mi-ne quinque talenta.

2427

℟. E-le-git te do- mi- nus. ℣. Tunc accepta- bis. ℟. E-le-git te do- mi- nus. ℣. Tunc accepta- bis.

2428

℟. Iu- stum dedu-xit domi- nus. ℣. Magni-fica- uit e-um. ℟. Iu- stum dedu-xit domi- nus. ℣. Magni-fica- uit e-um.

2429

(Lacune dans le ms.) ℟. Hæc est uirgo sa- pi- ens. ℣. Me- di- a autem nocte.

2430

(manque) ℟. Absol- ue domine a- ni- mas e- o- rum. ℣. Si que il-li sunt domi-ne.

VIII. TON.

2431

℟. A-li- e-ni non transi-bunt. ℣. Ego ueni- am et sana- bo. ℟. A-li- e-ni non transi-bunt. ℣. Ego ueni- am et sana- bo.

2432

℟. Sicut ma-ter conso-latur. ℣. Dabo in sy- on sa-lu- tem. ℟. Sicut ma- ter conso-latur. ℣. Dabo in sy- on sa-lu- tem.

Alleluia du deuxième Dimanche de l'Avent

Spécimen de l'édition non rythmée N° 695 et 695A.

1. A L-le- lú- ia. * *ij.*

℣. Lae-tá- tus sum in his quae di- cta sunt mi-

hi : in do- mum Dó- mi- ni *

í- bi-mus.

Spécimen de l'édition rythmée N° 696 et 696A.

1. A L-le- lú- ia. * *ij.*

℣. Lae-tá- tus sum in his quae di- cta sunt mi-

hi : in do- mum Dó- mi- ni *

í- bi-mus.

2433

2434 ℟. Hieru- salen

2435

2436 ℟. Ecce di- es

2437 ℟. Ecce radix ies

2438 ℟. Uirgo israhe

2439 ℟. Non disce-dimu

2440 ℟. Iu-ra-ui di-cit domi-nus.

2441 ℟. Iu-ra-ui di-cit domi-nus. ℣. Iuxta est salus me- a ut ueni- at.

℟. Radix yesse. ℣. Ecce uirgo concipi- et.

2442 ℟. Nasce- tur nobis. ℣. Multipli-cabi-tur eius impe-ri- um.

RÉPONS. VIII. TON.

2424 (manque) ℟. Honestum fe-cit illum do- mi- nus. ℣. Descendit-que cum illo.

2425 ℟. Glo-ri-a et ho-no- re. ℣. Quo- ni- am preue-nisti e-um. ℟. Glo-ri-a et ho-no- re. ℣. Quo- ni- am preuenisti.

2426 ℟. Euge serue bo-

2427 ℟. E-le-git te de

2428 ℟. Iu- stum dedi

2429

2430

2431 ℟. A-li-e-ni non

2432 ℟. Sicut ma-ter c

SOCIÉTÉ DE SAINT JEAN L'ÉVANGÉLISTE

DESCLÉE & CIE,

[ANCIENNEMENT DESCLÉE, LEFEBVRE ET CIE.]

Imprimeurs du S. Siège et de la S. Congrégation des Rites.

TOURNAI (Belgique.)

GRADUALE ROMANUM

COMPLET

SELON L'ÉDITION VATICANE

Un beau volume in-8° (20½ × 13 cent.) de 1000 pages.

A la suite de l'Imprimerie Vaticane, et selon l'autorisation qui lui en a été accordée, la Société S. Jean l'Evangéliste fait paraître plusieurs éditions du *Graduel complet* selon l'édition Vaticane. Outre une édition non rythmée N° 695, la Société fait paraître, sous la direction des Moines bénédictins de Solesmes, une autre édition N° 696 dans les mêmes format et caractères que la précédente, et enrichie de signes ou indications rythmiques qui rendent l'exécution des chants très facile, surtout pour la direction des Chœurs. Ces signes, indépendants des notes, ne modifient en rien la forme de la notation et le groupement des neumes.

N° 695 *non rythmé :* **broché, frs 5-00; relié toile, tranche rouge, frs 7-00; dos en peau, plats en toile, tranche rouge, frs 8-00.**

N° 695 A Le même, *sur papier indien véritable :* **poids du volume relié 525 gr., épaisseur 22 m/m. — En plus, frs 2-00.**

N° 696 *rythmé :* **broché, frs. 5-50; relié toile, tranche rouge, frs 7-50; dos en peau, plats en toile, tranche rouge, frs 8-50.**

N° 696 A Le même, *sur papier indien véritable :* **poids du volume relié 525 gr., épaisseur 22 m/m. — En plus, frs 2-00.**

Avec le concours des Bénédictins, membres de la Commission Pontificale pour la restauration du Chant de l'Eglise, la Société entreprend, à la demande des Diocèses, l'impression des *Propres ou Suppléments au Graduel Vatican.* La Société se charge aussi d'imprimer sur demande tous extraits du Graduel en notation grégorienne ou en notation musicale moderne, ou en notation chiffrée.

(Voir spécimen au verso.)

2433

(manque) ℟. Le-ua ierusa-lem ocu-los. ℣. Le-ua in circu-i-tu.

2434

℟. Hieru- salem plantabis uine- am. ℣. Exulta sa-tis fi- li-a sy-on. ℟. Ieru- sa-lem plantabis uine- am. ℣. Exulta sa-tis fi-li-a sy- on.

2435

(manque) ℟. Erumpant montes. ℣. De sy- on exi-bit lex.

2436

℟. Ecce di- es ue- ni- unt. ℣. In di- ebus il-lis. ℟. Ecce di- es ue- ni-unt. ℣. In di- ebus il-lis.

2437

℟. Ecce radix ies- se. ℣. Da-bit e-i dominus de-us. ℟. Ecce radix ies- se. ℣. Da-bit e-i dominus de-us.

2438

℟. Uirgo israhel reuerte-re. ℣. In ca-ri-ta-te perpe-tu- a di-lexi te. ℟. Uirgo isra-el reuerte-re. ℣. In ca-ri-ta-te perpe-tu- a di-lexi te.

2439

℟. Non disce-dimus a te. ℣. Memento nostri domine. ℟. Non disce- dimus a te. ℣. Memento nostri domine.

2440

℟. Iu-ra-ui di-cit domi-nus. ℣. Iuxta est salus me- a ut ueni- at. ℟. Iu-ra-ui di-cit domi-nus. ℣. Iuxta est salus me- a ut ueni- at.

2441

℟. Radix yesse. ℣. Ecce uirgo concipi- et. ℟. Radix iesse. ℣. Ecce uirgo concipi- et.

2442

℟. Nasce- tur nobis. ℣. Multipli-cabi-tur eius impe-ri- um. ℟. Nasce- tur nobis. ℣. Multipli-cabi-tur eius impe-ri- um.

2443

℟. Ori- e-tur stella ex yacob. ℣. Et adora-bunt e- um. ℟. Ori- e- tur stella ex iacob. ℣. Et adora-bunt e- um.

2444

(*manque*) ℟. Ve- ni-et nobis sa-lus. ℣. Et dominabi-tur a mari.

2445

℟. Constantes esto-te. ℣. Vos qui in pulue-re estis. ℟. Constantes esto-te. ℣. Uos qui in puluere estis.

2446

℟. Sancti-ficamini fi-li- i isra- el. ℣. Ecce dominus ueni- et. ℟. Sancti-fica-mini fi-li- i isra- el. ℣. Ecce dominus ueni- et.

2447

℟. Hodi-e no-bis de ce- lo. ℣. Hodi- e illuxit nobis di- es. ℟. Hodi-e no-bis de ce- lo. ℣. Hodi- e illuxit nobis di-es.

2448

℟. Uer-bum caro factum est. ℣. In princi-pi- o e- rat uerbum. ℟. Uer-bum caro factum est. ℣. In princi- pi- o e-rat uerbum.

2449

℟. Stephanus seruus de- i. ℣. Cum i-gi-tur saxorum. ℟. Stephanus seruus de- i. ℣. Cum i-gi-tur saxorum.

2450

℟. Hic est be-a-tissimus. ℣. Hic est discipu-lus ille. ℟. Hic est be-a- tissimus. ℣. Hic est discipu-lus ille.

2451

℟. In il-lum di- em. ℣. Esto fide-lis usque ad mor- tem. cf. 2263

2452

℟. Sic e- um uolo mane-re. ℣. Hunc ergo cum uidissed petrus. ℟. Sic e- um uolo mane-re. ℣. Hunc ergo cum uidisset petrus.

2453

℟. Isti sunt san- cti qui non. ℣. Hi sunt qui cum mu-li- e-ribus. ℟. Isti sunt san- cti qui non. ℣. Hi sunt qui cum mu-li- e-ribus.

2454

℟. Ui- di sub altare de- i. ℣. Sub throno de- i omnes. ℟. Ui- di sub altare de- i. ℣. Sub throno de- i omnes.

2455

℟. Hic est di-es preclarus. ℣. Di- es sancti- fi-catus. ℟. Hic est di-es preclarus. ℣. Di- es sancti-fi-catus.

2456

℟. Ma-gi ueni-unt ab o-ri- ente. ℣. Cum natus esset. ℟. Ma-gi ueni-unt ab o-ri- ente. ℣. Cum natus esset.

2457

℟. Di- es sancti-ficatus. ℣. Veni- te ado-remus e- um. ℟. Di- es sancti-ficatus. ℣. Ueni-te ado-remus e- um.

2458

℟. Stel-la quam uiderant magi. ℣. Et intrantes domum. ℟. Stel-la quam uiderant magi. ℣. Et intrantes domum.

2459

℟. Testi-moni- um perhi- bu-it. ℣. Et ego uidi et testimoni- um. ℟. Testi-moni- um perhi- bu- it. ℣. Et ego uidi et testimoni- um.

2460

℟. A dextris est michi do-minus. ℣. Domi-nus pars here-di-ta-tis me- e. ℟. A dextris est michi do-minus. ℣. Conserua me domine.

2461

℟. No-tas michi fecisti domi-ne. ℣. Tu es qui resti-tu- es. ℟. No- tas michi fecisti domi-ne. ℣. Tu es qui resti-tu- es.

2462

℟. Domini est terra. ℣. Ipse super ma-ri-a. ℟. Domini est terra. ℣. Ipse super ma-ri-a.

2463

℟. Serui-te domi-no in timo- re. ℣. Cum exarse-rit in bre-ui. ℟. Serui- te domi-no in ti-mo- re. ℣. Cum exarse-rit in breui.

2464

℟. Affi-cti pro pecca-tis nostris. ℣. Domi-ne de- us israhel. ℟. Affi-cti pro pecca-tis nostris. ℣. Domi-ne de- us israhel.

2465

℟. Paratum cor me-um de- us. ℣. Exurge glo-ri- a me-a. cf. 2236

2466

℟. Reple-a-tur os me-um laude. ℣. Gaude-bunt labi- a. ℟. Reple-a- tur os me-um laude. ℣. Gaude-bunt labi- a.

2467

℟. Domine exaudi. ℣. De profundis clama-ui. ℟. Do-mine exaudi. ℣. De profundis clama-ui.

2468

℟. Ve-lo- ci-ter exau-di. ℣. Di-es me- i sicut umbra. ℟. Ue-lo- ci-ter exau- di. ℣. Di-es me- i sicut umbra.

2469

℟. Formauit igi-tur do- mi- nus. ℣. In princi-pi- o fe-cit de-us. ℟. Formauit igi-tur do-mi- nus. ℣. In princi-pi- o fe-cit de-us.

2470

℟. Tu- lit ergo do- mi- nus. ℣. Plantaue-rat autem dominus. ℟. Tu- lit ergo do- mi- nus. ℣. Plantaue-rat autem dominus.

2471

℟. Ecce adam qua-si unus. ℣. E-ie-citque dominus de- us adam. ℟. Ecce adam qua-si unus. ℣. Ei-e-citque dominus de- us adam.

2472

℟. No-e uir iu-stus. ℣. Fe-cit si-bi archam no- e. ℟. No-e uir iu- stus. ℣. Fe-cit sibi ar- cham.

2473

℟. Voca-uit ange-lus domini abraham. ℣. Et benedi-centur in semi-ne. ℟. Voca-uit ange-lus domini abraham. ℣. Et benedicentur in semi-ne.

2474

℟. De-us domini me- i abra- ham. ℣. Domine de-us domi-ni. ℟. De-us domini me- i abra- ham. ℣. Domine de-us domi-ni.

2475

℟. Cecus sedebat secus vi- am. ℣. Stans autem iesus iussit. ℟. Cecus sedebat secus vi- am. ℣. Stans autem iesus iussit.

2476

℟. Paradi-si por- tas ape-ru- it. ℣. Ecce nunc tempus. ℟. Paradi-si por- tas ape- ri- et. ℣. Ecce nunc tempus.

2477

℟. Abscondi-te he-lemo-sinam. ℣. Da-te e-lemo-si- nam. ℟. Abscondi-te e-lemo-sinam. ℣. Da-te he-lemo-si- nam.

2478

℟. Tribu-la-rer si nesci-rem. ℣. Et petrum lacrimantem. ℟. Tribu-la-rer si nesci-rem. ℣. Et petrum lacrimantem.

2479

℟. Dere-linquat impi- us ui-am su- am. ℣. Non uult mortem peccato- ris. ℟. Dere-linquat impi-us ui-am su- am. ℣. Non uult mortem peccato- ris.

2480

℟. Parti-cipem me fac de- us. ℣. Aspi-ce in me. ℟. Parti-cipem me fac de- us. ℣. Aspi-ce in me.

2481

℟. Ab omni ui- a ma- la. ℣. A iudi-ci- is tu- is non. ℟. Ab omni ui- a ma- la. ℣. A iudi-ci- is tu- is non.

2482

℟. Ora- uit yacob et di- xit. ℣. De- us in cuius conspectu. ℟. Ora- uit iacob et di- xit. ℣. De- us in cuius conspectu.

2483

℟. Seruus tu- us ego sum. ℣. Ut discam mandata tu- a. ℟. Servus tu- us ego sum. ℣. Ut discam mandata tu- a.

2484

℟. Videntes ioseph a longe. ℣. Cumque ui-dissent ioseph. ℟. Uidentes yoseph a longe. ℣. Cumque ui-dissent yoseph.

2485

℟. [Di- xit ruben fratri-bus su- is.] (1) ℣. Me-ri-to hec pa-timur qui-a. ℟. Di- xit ruben fratri-bus su- is. ℣. Me-ri-to hæc pa-timur qui-a.

2486

℟. Me-rito hec pa-timur. ℣. Di-xit ruben fratribus su- is. ℟. Me- rito hæc pa-timur. ℣. Di-xit ruben fratribus su- is.

2487

℟. Ste- tit mo-y-ses coram phara-o-ne. ℣. Domi-nus de- us ebre-o- rum. ℟. Ste- tit mo-y-ses coram phara-o- ne. ℣. Domi-nus de- us ebre-o- rum.

2288

℟. Cante- mus domi- no. ℣. Currus phara- onis. ℟. Cante- mus domi- no. ℣. Currus phara- onis.

2489

℟. Mo-yses fa-mu-lus do-mi- ni. ℣. Ascendens mo-yses in montem. ℟. Mo-yses fa-mu-lus do-mi- ni. ℣. Ascendens mo-yses in montem.

2490

℟. Splen-dida facta est. ℣. Descendit mo-yses de monte. ℟. Splen-dida facta est. ℣. Descendit mo-yses de monte.

2491

℟. Adtendi-te popu-le me- us. ℣. Ape-ri- am in parabo-lis. ℟. Attendi-te popu-le me- us. ℣. Ape-ri- am in parabo-lis.

2492

℟. Vos qui transi-turi. ℣. Cumque intraue-ri-tis terram. ℟. Vos qui transi-tu-ri. ℣. Cumque intraue-ri-tis terram.

(1) Texte coupé.

2493

cf. 2270 ℟. Esto no-bis domi- ne tur- ris. (1) ℣. A fa- ci- e i-nimi- ci.

2494

℟. Multiplica- ti sunt. ℣. Nequando dicat in-imicus me- us. ℟. Multiplica-ti sunt. ℣. Nequando dicat in-imicus me- us.

2495

℟. De-us me- us es tu. ℣. Tu autem domine. ℟. De-us me- us es tu. ℣. Tu autem domine.

2496

℟. De- us me- us e- ripe me. ℣. De- us ne longe-ris a me. ℟. De- us me- us e- ripe me. ℣. De- us ne e-longe-ris a me.

2497

℟. Pa-ci- fice loquebantur michi. ℣. Ego autem dum michi. ℟. Paci- fice loquebantur michi. ℣. Ego autem dum michi.

2498

℟. Fratres me- i e-longaue- runt. ℣. Dere-liquerunt me. ℟. Fratres me- i e-longaue- runt. ℣. Dere-liquerunt me.

2499

℟. Saluum me fac de- us. ℣. Intende anime me-e. ℟. Saluum me fac de- us. ℣. Intende anime me-e.

2500

℟. No-li esse michi do-mi- ne. ℣. Confundantur omnes. ℟. No-li esse michi do-mi- ne. ℣. Confundantur omnes.

2501

℟. In mon- te o-liue- ti. ℣. Vigi-la-te et ora- te. ℟. In mon- te o-liue- ti. ℣. Uigi-la-te et ora- te.

2502

℟. Tristis est a-nima me- a. ℣. Ecce appropinquabit ho- ra. ℟. Tristis est a-nima me- a. ℣. Ecce appropinquabit ho- ra.

(1) Finale C. Peut-être faudrait-il aussi le classer du I. Mode, comme pour T.

2503

℟. Unus ex discipu-lis me- is. ℣. Qui intingit mecum. ℟. Unus ex discipu-lis me- is. ℣. Qui intingit mecum.

2504

℟. Ami- cus me-us. ℣. Bonum e-i fu-e- rat. ℟. Ami- cus me-us. ℣. Bonum e-i fu-e- rat.

2505

℟. Vi-ne-a me-a di-le- cta. ℣. Sepi-ui te et lapides. ℟. Ui-ne-a me-a e-le- cta. ℣. Sepi-ui te et lapides.

2506

℟. Tamquam ad latronem. ℣. Cumque inie-cissent manus. ℟. Tanquam ad latronem. ℣. Cumque inie-cissent manus.

2507

℟. Hie- sum tra- didit. ℣. Adduxe-runt autem e-um. cf. 2275

2508

℟. Reces-sit pastor no- ster. ℣. Destru-xit quidem claustra. ℟. Reces-sit pastor no- ster. ℣. Destru-xit quidem claustra.

2509

℟. O uos omnes qui transi-tis per ui- am. ℣. Adtendi-te uni-uersi. ℟. O uos omnes qui transi-tis per ui- am. ℣. Attendi-te uni-uersi.

2510

℟. Asti-te-runt reges terre. ℣. Qua-re fremu- erunt gen- tes. ℟. Asti-te-runt reges terre. ℣. Qua-re fremu- erunt gen- tes.

2511

℟. Ma-ri- a magda-lene. ℣. Ci-to e- untes di-ci-te. ℟. Ma-ri- a magda-lene. ℣. Ci-to e- untes di-ci-te.

2512

℟. Tu-le-runt dominum me-um. ℣. Dum ergo fleret. ℟. Tu-le-runt dominum me-um. ℣. Dum ergo fleret.

2513

cf. 2351 ℟. Audi-ui uocem in ce- lo. (1) ℣. Et uox de throno.

2514

℟. Vidi por- tam ci- ui-ta- tis. ℣. Vi-di ciui-tatem sanctam. ℟. Vidi por- tam ci- ui-ta- tis. ℣. Ui-di ciui-tatem sanctam.

2515

℟. Si obli-tus fu-ero tu- i hierusa-lem. ℣. Super flumina ba-bi-lonis. ℟. Si obli- tus fu-ero tu- i. ℣. Super flumina ba-bi-lonis.

2516

℟. Hymnum canta- te nobis. ℣. Super flumina ba-bi-lonis. ℟. Hymnum canta- te nobis. ℣. Illic interroga-uerunt nos.

2517

℟. De-us canticum nouum. ℣. Qui das sa-lutem regi- bus. ℟. De- us canticum nouum. ℣. De- us me- us es tu.

2518

℟. Spi-ri-tus domini repleuit. ℣. Omni- um est enim artifex. ℟. Spi-ri-tus domini repleuit. ℣. Omni- um est enim artifex.

2519

℟. Iam non dicam uos seruos. ℣. Quorum remi-se-ri- tis pecca- ta. ℟. Iam non dicam uos seruos. ℣. Quorum remi-se-ri- tis pecca- ta.

2520

℟. Discipli-nam et sapi- enti- am. ℣. Repenti-no namque soni- tu. ℟. Discipli-nam et sapi- enti- am. ℣. Repenti-no namque soni- tu.

2521

℟. Dominus qui e- ripu- it me. ℣. Mi-sit de-us mi-se-ricordi-am su-am. ℟. Dominus qui e- ripu- it me. ℣. Mi-sit de-us mi-se-ricordi-am su-am.

2522

℟. Percussit sa-ul mille. ℣. Nonne iste est dauid. ℟. Percus-sit sa-ul mille. ℣. Nonne iste est david.

(1) cf. 1890.

2523

℟. Montes gelbo-e. ℣. Omnes montes qui in circu-i-tu. ℟. Montes gelbo-e. ℣. Omnes montes qui in circu-i-tu.

2524

℟. Domine si conuersus fu-e- rit. ℣. Si peccaue-rit in te. ℟. Domine si conuersus fu-e- rit. ℣. Si peccave-rit in te.

2525

℟. Indu- ta est caro me- a. ℣. Di-es me- i ue-lo-ci-us. ℟. Indu- ta est caro me- a. ℣. Di-es me- i ue-lo-ci-us.

2526

℟. Adesto dolo-ri me-o de- us. ℣. Inte-ri-ora me- a. cf. 2280

2527

℟. Omni tempore benedic de-um. ℣. Inqui-re ut fa-ci-as. ℟. Omni tempore benedic de-um. ℣. Inqui-re ut fa-ci-as.

2528

℟. In hymnis et confessi-onibus. ℣. Ornaue-runt fa-ci-em templi. ℟. In hymnis et confes-si-o- nibus. ℣. Ornaue-runt fa-ci-em templi.

2529

℟. Congrega-te sunt gentes. ℣. Tu scis que co-gi-tant in nos. ℟. Congrega-te sunt gentes. ℣. Tu scis quæ co-gi-tant in nos.

2530

℟. Mu-ro tu-o inexpugnabi-li. ℣. Eru-e nos in. ℟. Mu-ro tu-o inexpugnabi-li. ℣. Eru-e nos in.

2531

℟. Sustinu- i- mus pa- cem. ℣. Pecca-uimus cum patribus. ℟. Sustinu- i- mus pa- cem. ℣. Pecca-uimus impi- e egimus.

2532

℟. Angu-sti-e michi sunt undique. ℣. Si e-nim hoc ege-ro. ℟. Angu-sti-e michi undique. ℣. Si e-nim hoc ege-ro.

2533

℟. Laudabi-lis po- pu- lus. ℣. Be-a-ta gens cuius est. ℟. Laudabi-lis po- pu- lus. ℣. Be-a-ta gens cuius est.

2534

℟. Genti peccatri-ci po-pulo pleno. ℣. Esto placabi-lis. ℟. Genti peccatri-ci po-pulo pleno. ℣. Esto placabi-lis.

2535

℟. Benedic domine domum istam. ℣. Be-a-ti qui habi-tant. ℟. Benedic domine domum istam. ℣. Be-a-ti qui habi-tant.

2537

℟. Sebasti-anus de-i cultor. ℣. Multas denique marti-rum. ℟. Sebasti-anus de-i cultor. ℣. Multas denique martyrum.

2538

℟. Erat namque in sermone uerax. ℣. In commisso quoque. ℟. Erat namque in sermone uerax. ℣. In commisso quoque.

2539

℟. Cla-ris- simis ui-ris. ℣. Vt vi-dit be-atus se-lasti- amus. ℟. Cla-ris- simis ui-ris. ℣. Vt ui-dit be-atus se-lasti- amus.

2540

℟. In isto loco promis-si-o uerax est. ℣. Xristo co-tidi- e sedulum. ℟. In i-sto loco promis-si-o uerax est. ℣. Xpicto co-tidi- e sedulum.

2541

℟. Di-em festum sacra-tissime. ℣. Infanti- a quidem. ℟. Di-em festum sacra-tissime. ℣. Infanti- a quidem.

2542

℟. Ipsi sum desponsa-ta. ℣. Dextram me- am et collum. ℟. I-psi sum desponsa-ta. ℣. Dextram me- am et collum.

2543

℟. Iam corpus e-ius corpo- ri me- o. ℣. Ipsi sum desponsata. ℟. Iam corpus e-ius corpo- ri me- o. ℣. Ipsi sum desponsata.

2544

℟. Adorna tha-lamum tu- um sy- on. ℣. Acci-pi- ens syme-on. ℟. Adorna tha-lamum tu-um sy- on. ℣. Acci-pi- ens syme-on.

2545

℟. Se- nex pu-e-rum portabat. ℣. Acci-pi- ens. ℟. Se- nex pu-e-rum portabat. ℣. Acci-pi- ens sy.

2546

℟. Agatha le-tissime et glo-ri-anter. ℣. Nobi-lissimis orta nata-li- bus. ℟. Agatha le-tissima et glo-ri-anter. ℣. Mens me- a so-lidata est.

2547

℟. Qui es tu qui venisti ad me. ℣. Nam et ego. ℟. Qui es tu qui venisti ad me. ℣. Nam et ego.

2548

℟. Ipse me coronauit. ℣. Vi-disti domine. ℟. I-pse me coronauit. ℣. Ui-disti domine.

2549

℟. Medi-ci-nam carnalem corpo-ri me- o. ℣. Ego autem aposto-lus e-ius sum. ℟. Medi-ci-nam carnalem corpo-ri me- o. ℣. Ego autem aposto-lus xpicti sum.

2550

℟. Sexto namque di- e. ℣. Cumque per singu-los. ℟. Sexto namque di- e. ℣. Cumque per singu-los.

2551

℟. Be-a-tus uir qui me-tu- it dominum. ℣. Pot-ens in terra. ℟. Be-a-tus uir qui me-tu- it dominum. ℣. Pot-ens in terra.

2552

℟. Tristi- ti- a uestra alle-lu- ia. ℣. Mundus quidem gaudebit. ℟. Tristi- ti- a uestra alle-lu- ia. ℣. Mundus autem gaudebit.

2553

℟. Vi-di ciui-tatem sanctam. ℣. Magnus dominus. ℟. Ui- di ciui-tatem sanctam. ℣. Magnus dominus.

2554

℟. Tradi-de- runt corpo-ra. ℣. I- sti sunt. ℟. Tradi-de- runt corpo- ra. ℣. I- sti sunt.

2555

℟. Sancti et iusti. ℣. No-li-te time-re e-os. ℟. Sancti et iusti. ℣. No-li-te time-re e-os.

2556

℟. Vox ex- ul-ta-ti- o- nis. ℣. Gaude-te iu- sti. ℟. Uox ex- ul-ta-ti- o- nis. ℣. Gaude-te iu- sti.

2557

(*déchiré*) ...clauos ℣. Hoc signum crucis e-rit in ce- lum. ℟. Dul- ce lignum dulces clauos. ℣. Hoc signum crucis e-rit in ce lo.

2558

cf. 2390 ℟. Fu- it ho- mo mis-sus. ℣. Non e-rat il-le lux.

2559

cf. 2392 ℟. Pri- us quam te forma-rem. ℣. Ecce dedi uerba me-a.

2560

cf. 2393 ℟. Descen- dit ange-lus. ℣. Ne time- as zacha-ri-a.

2561

℟. Ipse pre- ibit ante illum. ℣. Erit enim magnus. ℟. I-pse prehibit ante illum. ℣. E-rit enim magnus.

2562

℟. Iste est de subli- mi- bus. ℣. Iste est enim iohannes. ℟. Iste est de subli- mi- bus. ℣. I-ste est enim iohannes.

2563

℟. Precursor domi-ni ue- nit. ℣. Hic est enim propheta. ℟. Precursor domi-ni ue- nit. ℣. Hic est enim propheta.

2564

℟. Ecce consti-tu- i te hodi- e. ℣. Antequam exi-res de uulua. ℟. Ecce consti-tu- i te hodi- e. ℣. Antequam exi-res de uulua.

2565

℟. Gabrihel ange- lus appa- ru- it. ℣. E-rit enim magnus. ℟. Gabrihel ange- lus appa- ru- it. ℣. E-rit enim magnus.

2566

℟. Do-mine si tu es iube me. ℣. Cumque ui-dissed uentum ua-lidum. ℟. Do-mine si tu es iube me. ℣. Cumque ui-disset uentum ua-lidum.

2567

℟. Tu es pastor o- ui- um. ℣. Ti-bi enim a domino. ℟. Tu es pastor o- ui- um. ℣. Ti-bi enim a domino.

2568

℟. Damasci pre-po-si-tus. ℣. De- us et pater domini. ℟. Da-masci pre-po-si-tus. ℣. De- us et pater domini.

2569

℟. Gra- ti- a de- i sum. ℣. Qui ope-ratus est petro. ℟. Gra- ti- a de- i sum. ℣. Qui ope-ratus est petro.

2570

℟. Quo progrede- ris. ℣. Quid in me ergo displicu- it. ℟. Quo progre-de-ris. ℣. Quid in me ergo displicu- it.

2571

℟. No- li me dere-linquere pater sancte. ℣. Nos e-nim quasi senes. ℟. No- li me dere-linquere pater sancte. ℣. Nos e-nim quasi senes.

2572

℟. Gau-de-o plane qui-a ho-sti-a. ℣. Ego me obtu-li. ℟. Gau-de-o plane qui-a ho-sti-a. ℣. Ego me obtu-li.

2573

℟. Hic est uir qui non est de-re-lictus. ℣. Armis di-ui-nis pre-cin-ctus. *(manque)*

2574

℟. Orna-tam moni-libus. ℣. Asti- tit re-gina. ℟. Orna-tam moni-libus. ℣. Asti-tit re-gina.

2575

℟. Be-a-tam me dicent omnes. ℣. Et mi-se-ricordi-a e-ius. ℟. Be-a-tam me dicent omnes. ℣. Et mi-se-ricordi-a e-ius.

2576

℟. Assumpta est ma-ri- a. ℣. Paradi- si porte. *(manque)*

2577

(manque) ℟. Assumpta est uirgo ma- ri- a. ℣. Rubum quem uide-rat mo-yses.

2578

℟. Mi-sit herodes rex manus. ℣. Arguebat he-rodem iohan-nes. ℟. Mi- sit herodes rex manus. ℣. Arguebat he-rodem iohan-nes.

2579

℟. Mis- so herodes spicu-la-to-re. ℣. Accedentes discipu-li. ℟. Mis- so herodes spicu-la-to-re. ℣. Mi- sit rex incredulus.

2580

℟. Da michi in disco. ℣. Pe-ti- it pu-ella. ℟. Da michi in disco. ℣. Pe-ti- it pu- ella.

2581

℟. Corde et a-ni- mo. ℣. Omnes pa-ri-ter congrega- ti. cf. 1948

2582

℟. Cum iocundi-ta-te ce-lebremus. ℣. Be-a-tissime uirgi-nis ma-ri- e. ℟. Cum iocundi-ta-te ce-lebremus. ℣. Be-a-tissime uirgi-nis ma-ri- e.

2583

℟. In conspectu ange-lo-rum. ℣. De- us me- us es tu. ℟. In conspe-ctu ange-lo-rum. ℣. De- us me- us es tu.

2584

(manque) ℟. Hic est michahel archange-lus. ℣. Ste- tit ange-lus.

2585

(manque) ℟. Ve-nit michahel archange-lus. ℣. Emitte domine.

2586

℟. Archange-li micha- e-lis. ℣. Perpe-tu- um nobis domine. ℟. Archange-li michahe-lis. ℣. Perpe-tu- um nobis domine.

2587

℟. In tempore illo consurget. ℣. In tempore il-lo saluabi-tur. ℟. In tempore illo consurget. ℣. In tempore il-lo saluabi-tur.

2588

(manque) ℟. Michahel archange-lus. ℣. Ste-tit ange-lus.

2589

℟. Bene- di- camus pa- trem. ℣. Be- ne-dictus es domine. ℟. Bene- di- camus pa- trem. ℣. Be- ne-dictus es do-mine.

2590

℟. Iusti au- tem in perpetu-um. ℣. Epu-lentur et exul- tent. ℟. Iusti au- tem in perpetu- um. ℣. Epu-lentur et exul- tent.

2591

℟. O be-atum uirum mar- tinum. ℣. Domi-ne si adhuc popu-lo tu-o. ℟. O be-atum uirum mar- tinum. ℣. Domi-ne si adhuc popu-lo tu-o.

2592

℟. O be-atum virum in cu- ius. ℣. Eccle-si- a uirtu-te. ℟. O be-atum uirum in cu- ius. ℣. Eccle-si- a virtu-te.

2593

℟. Cantan-tibus orga- nis. ℣. Bidu-a-nis ac tridu- a-nis. ℟. Cantan-tibus orga- nis. ℣. Bidu-a-nis ac tridu- anis.

2594

℟. Uirgo glo-ri- osa semper. ℣. Ci-li-ci- o ce-ci-li- a. ℟. Vir-go glo-ri-osa semper. ℣. Ci-li-ci- o ce-ci-li- a.

2595

℟. Ci-li- ci-o ce-li-ci- a membra. ℣. Non di- e-bus neque nocti-bus. ℟. Ci-li- ci-o ce-li-ci- a membra. ℣. Non di- ebus neque nocti-bus.

2596

℟. Domine hiesu criste. ℣. Nam sponsum quem qua-si le- onem. ℟. Do-mine iesu xpicte. ℣. Nam sponsum quem qua-si le- onem.

2597

cf. 2256 ℟. Be-a-te ce-ci-li- a di- xit. ℣. Si-cut enim amor de-i.

2598

℟. Orante sancto clemente. ℣. Cumque ora-ti-onem complesset. ℟. Oran-te sancto clemente. ℣. Cumque ora-ti-onem complesset.

2599

℟. Dedi-sti domine habi-tacu-lum. ℣. Hoc domi-ne ad laudem. ℟. Dedi- sti domine habi-tacu-lum. ℣. Hoc domine ad laudem.

2600

℟. O bo- na crux que de- corem. ℣. Se-cu-rus et gaudens. ℟. O bo- na crux que de-corem. ℣. Se-cu-rus et gaudens.

2601

℟. Ora- uit sanctus andre- as. ℣. Tu es magister me-us criste. ℟. Ora- uit sanctus andre- as. ℣. Tu es magister me-us xpicte.

2602

℟. Isti uiuentes in car- ne. ℣. In omnem terram. ℟. Isti uiuentes in car- ne. ℣. In omnem terram.

2603

℟. I-sti sunt ui-ri sancti. ℣. Sancti per fidem. ℟. I-sti sunt ui-ri sancti. ℣. Sancti per fidem.

2604

℟. Hoc est prece- ptum me- um. ℣. Vos autem di-xi. ℟. Hoc est prece- ptum me- um. ℣. Uos autem di-xi.

2605

℟. Abster- get de- us. ℣. Non esu-ri- ent neque si- ti-ent. ℟. Abster- get de- us. ℣. Non esu-ri- ent neque si- ti-ent.

2606

℟. Vi-ri sancti glo-ri- o-sum. ℣. Unus spi-ri-tus et una fi- des. ℟. Vi-ri sancti glo-ri- o-sum. ℣. Vnus spi-ri-tus et una fi- des.

2607

℟. Sancti me- i qui in i-sto. ℣. Veni-te benedicti. ℟. Sancti me- i qui in i-sto. ℣. Ueni-te benedicti.

2608

℟. Haec est ue- ra fra- ter- ni- tas. ℣. Ecce quam bonum. ℟. Hæc est ue- ra fra- ter- ni- tas. ℣. Ec-ce quam bonum.

2609

℟. Certa-men magnum abu- e-runt. ℣. Inmani- a enim. ℟. Certamen magnum habu- e- runt. ℣. Inmani- a enim.

2610

℟. Tamquam aurum in fornace. ℣. Qui confi-dunt in domino. ℟. Tanquam aurum in fornace. ℣. Qui confi-dunt in domino.

2611

℟. Domine preuenisti e- um. ℣. Ui-tam pe-ti- it a te. ℟. Domine preuenisti e- um. ℣. Vi-tam pe-ti- it a te.

2612

℟. De-side-ri- um anime. ℣. Quo- ni- am preue-ni-sti. ℟. De-side-ri- um. anime. ℣. Quo- ni- am preue-ni- sti.

2613

℟. Ecce sacerdos magnus. ℣. Bene-dicti- onem omni-um. ℟. Ecce sacerdos magnus. ℣. Bene-dicti- onem omni-um.

2614

℟. Iura-vit dominus et non. ℣. Di-xit dominus. ℟. Iura- vit dominus et non. ℣. Di-xit dominus.

2615

℟. Iste homo ab ado-lescenti- a. ℣. Ecce homo sine que-re-la. ℟. Iste ho-mo ab ado-lescenti- a. ℣. Ecce homo sine que-re-la.

2616

℟. Iste est qui ante de- um. ℣. Iste est qui contempsit. ℟. I-ste est qui ante de- um. ℣. Iste est qui contempsit.

2617

(Lacune dans le ms) ℟. Spe-ci- e tu- a. ℣. Diffu-sa est gra-ti- a.

2618

℟. Au- di- ui vocem de cae-lo. (1) ℣. Medi- a autem nocte. *(manque)*

2619

℟. Credo quod redemptor me- us. ℣. Quem uisu-rus sum ego. ℟. Credo quod redemptor me- us. ℣. Quem uisu-rus sum ego.

2620

℟. Domi- ne quando uene- ris. ℣. Commissa me- a pauesco. ℟. Domi- ne quando uene- ris. ℣. Commissa me- a pauesco.

2621

℟. Do-mine secundum actum me- um. ℣. Ampli- us laua me domine. ℟. Do-mine secundum actum me- um. ℣. Ampli- us laua me domine.

2622

(manque) ℟. Ro-gamus te domi- ne. ℣. Memento domine. *et alii* ℣℣.

(1) D'après un ms. de la biblioth. de l'Archevêché de Florence, Antiphonaire du XIIe s. f° 231. Quelques mots seulement de ce ℟. restent sur un morceau d'un feuillet déchiré du ms. de Tolède.

RÉPONS BREFS. — IV. TON.

2623

℟. Super te hie-rusa-lem. ℣. Et glo-ri-a e-ius. ℟. Super te ie-rusa-lem. ℣. Et glo-ri-a e-ius.

2624

℟. Veni ad libe-randum nos. ℣. Ostende fa-ci-em tu-am. ℟. Veni ad libe-randum nos. ℣. Ostende fa-ci-em tu-am.

2625

℟. Ostende nobis domine. ℣. Et salutare tu-um. ℟. Ostende nobis domine. ℣. Et salutare tu-um.

2626

℟. Tu exurgens domine. ℣. Qui-a tempus mi-serendi. ℟. Tu exurgens domine. ℣. Qui-a tempus mi-serendi.

RÉPONS BREFS. — VI. TON.

2627

℟. Hodi- e sci-e-tis. ℣. Et mane uidebi-tis. ℟. Hodi- e sci-e-tis. ℣. Et mane uidebi-tis.

2628

℟. Verbum caro factum est. ℣. Et ui-dimus glo-ri-am e-ius. ℟. Uerbum caro factum est. ℣. Et ui-dimus glo-ri-am e-ius.

2629

℟. Ex ore infanti-um. ℣. Perfe-cisti laudem. ℟. Ex ore infanti-um. ℣. Perfe-cisti laudem.

2630

℟. Reges tharsis et insu-le. ℣. Reges arabum et saba. ℟. Reges tharsis et insu-le. ℣. Reges arabum et saba.

2631

℟. Omnes de saba ueni- ent. ℣. Et laudem domino. ℟. Omnes de saba ueni- ent. ℣. Et laudem domino.

2632

℟. Haec est di- es. ℣. Exultemus et le-temur. ℟. Haec est di- es. ℣. Exultemus et le-temur.

2633

℟. Quam magni-fi-cata sunt. (1) ℣. Omni- a in sapi- enti- a fe-cisti. ℟. Quam magni-fi-ca-ta sunt. ℣. Omni- a in sapi- enti- a fe-cisti.

2634

℟. Benedicam dominum. ℣. Semper laus e-ius. ℟. Benedicam dominum. ℣. Semper laus e-ius.

2635

℟. Domine in ce-lo. ℣. Et ue-ri-tas tu-a. ℟. Domine in ce-lo. ℣. Et ue-ri-tas tu-a.

2636

℟. Adiuto-ri- um nostrum. ℣. Qui fe-cit ce-lum et terram. ℟. Adiuto-ri-um nostrum. ℣. Qui fe-cit ce-lum et terram.

2637

℟. De-us in nomine tu- o. ℣. Et in uirtute tu-a. ℟. De-us in nomine tu- o. ℣. Et in uirtute tu-a.

2638

℟. Mi-sere-re me- i de- us. ℣. Quoni- am in te confi-dit. ℟. Mi-sere-re me- i de- us. ℣. Quoni- am in te confi-dit.

2639

℟. In te domine speraui. ℣. In tu-a iusti-ti-a libera me. ℟. In te domine speravi. ℣. In iusti-ti-a tu-a libera me.

2640

℟. Exaudi nos de- us. ℣. Spes omni- um fini- um terre. ℟. Exaudi nos de- us. ℣. Spes omni- um fini- um terre.

(1) Ce ℟. est gratté en partie.

2641

℟. Exultate de- o. ℣. Iubi-late de-o yacob. ℟. Exultate de- o. ℣. Iubi-late de-o iacob.

2642

℟. Domine refugi- um. ℣. A genera-ti- one. ℟. Domine refugi- um. ℣. A genera-ti- one.

2643

℟. Mi-se-ricordi-as tu-as domine. ℣. A genera-ti- one. ℟. Mi-se-ricordi-as tu-as domine. ℣. A genera-ti- one.

2644

℟. Ad annunti-andum mane. ℣. Et ue-ri-tatem tu-am. ℟. Ad annunti-andum mane. ℣. Et ue-ri-tatem tu-am.

2645

℟. Domine exaudi. ℣. Et clamor me-us ad te. ℟. Domine exaudi. ℣. Et cla...

2646

℟. Auditam fac michi mane. ℣. Qui-a in te domine. ℟. Auditam fac michi mane. ℣. Qui-a in te domine.

2647

℟. Magnus dominus noster. (1) ℣. Et sapi- enti-e e-ius. ℟. Magnus dominus noster. ℣. Et sapi- enti-e e-ius.

2648

℟. Surrexit dominus de sepulchro. ℣. Qui pro nobis pependit in ligno. ℟. Surrexit dominus de sepulchro. ℣. Qui pro nobis pependit in ligno.

2649

℟. Surrexit dominus uere. ℣. Et apparu- it petro. ℟. Surrexit dominus uere. ℣. Et apparu- it petro.

2650

℟. Gaui-si sunt discipu-li. ℣. Viso domino. ℟. Gaui-si sunt discipu-li. ℣. Uiso domino.

(1) Ce ℟. a été gratté, mais on peut encore lire la notation.

2651

℟. Resurrexit dominus. ℣. Sicut dixit uobis. ℟. Resurrexit dominus. ℣. Sicut dixit uobis.

2652

℟. Ascendit de- us in iubi-la-ti-one. ℣. Et dominus in uoce tube. ℟. Ascendit de- us in iubi-la-ti- one. ℣. Et dominus in uoce tube.

2653

℟. Ascendens xpistus in altum. ℣. Captiuam duxit captiui-tatem. ℟. Ascendens xpictus in altum. ℣. Captiuam duxit captiui-tatem.

2654

℟. Spi-ri-tus domi-ni repleuit. ℣. Et hoc quod continet omni-a. ℟. Spi-ri-tus domi-ni repleuit. ℣. Et hoc quod continet omni-a.

2655

℟. Reple-ti sunt omnes spi-ri-tu. ℣. Et ceperunt loqui ua-ri- is. ℟. Reple-ti sunt omnes spi-ri-tu. ℣. Et ceperunt loqui ua-ri- is.

2656

℟. Domum tu-am domine. ℣. In longi-tudinem di- erum. ℟. Domum tu-am domine. ℣. In longi-tu...

2657

℟. Aue ma-ri-a gra-ti-a plena. ℣. Benedicta tu in mu-li-e-ribus. ℟. Aue ma-ri-a gra-ti-a plena. ℣. Benedicta tu in mu-li-e-ribus.

2658

℟. Exaltent e-um. ℣. Et in cathedra seni-orum. ℟. Exaltent e-um. ℣. Et in cathedra seni-orum.

2659

℟. Iustum deduxit dominus. ℣. Et ostendit illi regnum de- i. ℟. Iustum deduxit dominus. ℣. Et ostendit illi regnum de- i.

2660

℟. Hoc signum crucis e-rit in celum. ℣. Cum dominus ad iudicandum. ℟. Hoc signum crucis e-rit in celo. ℣. Cum dominus ad iudicandum.

2661

℟. Ecce dedi uerba me- a. (1) ℣. Ecce consti-tu- i te super. ℟. Ecce dedi uerba me- a. ℣. Ecce consti-tu- i te super.

2662

℟. Reges uidebunt. ℣. Et adorabunt dominum. ℟. Reges uidebunt. ℣. Et adorabunt dominum.

2663

℟. Solue iubente de- o. ℣. Qui facis ut pate-ant ce-lesti- a. ℟. Solue iubente de- o. ℣. Qui facis ut pate-ant cælesti- a.

2664

℟. Quocumque ligaue-ris super terram. ℣. Et quodcumque solue-ris super terram. *(manque)*

2665

℟. Exaltata es. ℣. Super choros ange-lorum. ℟. Exaltata es. ℣. Super choros ange-lorum.

2666

℟. Ste-tit ange-lus. ℣. Habens tu-ribulum aure-um. ℟. Ste-tit ange-lus. ℣. Habens tu-ribulum aure-um.

2667

℟. Sancte micha-el archange-le. ℣. Vt non pere-amus in tremendo. ℟. Sancte michahel archange-le. ℣. Vt non pere-amus in tremendo.

2668

℟. In omnem terram. ℣. Et in fines orbis terre. ℟. In omnem terram. ℣. Et in fines orbis terre.

2669

℟. Consti-tu-es e-os principes. ℣. Memores erunt nomi-nis. *(Incipit seul, non noté)*

2670

℟. Sancti tu- i domine. ℣. Glo-ri- am regni tu- i di-cent. ℟. Sancti tu- i domine. ℣. Glo-ri- am regni tu- i di-cent.

(1) Ce ℟. a été gratté.

2671

℟. Iustorum anime. ℣. Et non tanget illos tormentum. *(Incipit seul, non noté)*

2672

℟. Glo-ri-a et hono-re. ℣. Et consti-tu-isti e-um super. ℟. Glo-ri-a. ℣. Et constituisti.

2673

℟. Posu-isti domine. ℣. Coronam de lapide pre-ti-o-so. *(Incipit seul, non noté)*

2674

℟. Amavit e-um dominus. ℣. Sto-lam glo-ri-e indu-it e-um. *(Incipit seul, non noté)*

2675

℟. Spe-ci-e tu-a. ℣. Intende prospere procede. *(Incipit seul, non noté)*

TABLE ALPHABÉTIQUE

des Antiennes, Répons et Versets contenus dans l'Antiphonaire

de la Bibliothèque du Chapitre de Lucques

MANUSCRIT 601

Le chiffre de la première colonne renvoie au numéro du Tonale; *on y trouve la pièce sous le mode — et la différence, s'il y a lieu — indiqué par la deuxième colonne.*

Le texte même est suivi de l'indication de la page dans le manuscrit.

Les pages marquées d'un astérisque ne contiennent qu'un incipit.

Antiphonae.

1505	8. 1	A cristo de celo 345
12	1. 1	A finibus terre. 23
501	2.	» porta inferi. 206, 559
748	4. 2	» summo celo. 244
473	2.	» timore inimici 95
767	4. 3	» uiro iniquo. 99
1391	8. 1	Ab hominibus iniquis . . . 194, 201*
68	1. 1	» insurgentibus 198
108	1. 1	» ipso pueritie 366
1316	8. 1	» oriente uenerunt. 75
311	1. 6	Abraham pater uester.
56	1. 1	» » » 172
1071	7. 1	Absterget deus 392
91	1. 1	Accepit autem omnes . . . 165, 316*
53	1. 1	» ergo hiesus panes . . . 162
66	1. 1	Accepto pane iudas. 188
1469	8. 1	Accingimini filii 300
1629	8. 1	Accinxit. . . 491*, 540, 543*, 546*
1604	8. 1	Accipe me ab hominibus. . . . 500
611	3. 1	Accipiens symeon 355
1042	7. 1	Accipite spiritum 262
100	1. 1	Ad hanc uocem... martyris . . . 330
98	1. 1	» hoc tantum 324
191	1. 2	» manus autem 342
		℣. Surrexit autem.
1529	8. 1	» omnia que. 400
1004	7. 1	» te de luce.
1223	7. 4	» » » 124
849	4. 6	» » Domine.
764	4. 3	» » » 27, 30*
954	6.	Adaperiat 299
781	4. 5	Adeptus est sedem. 54
617	3. 1	Adhesit anima... igne 440
581	3. 1	» » ... lapidata. . . . 47
894	5. 2	Adhuc multa habeo. 242
250	1. 4	Adiutor in tribulationibus. . . . 90
411	1. 9	Adiutorium nostrum 99
1325	8. 1	Adiuua me 89
1189	7. 2	Adiuuabit eam 541
201	1. 2	Admirabile est 475
24	1. 1	Admoniti magi 69
1468	8. 1	Adonay domine 294
200	1. 2	Adoramus te. 464
913	6.	Adorate dominum all. in aula. . . 69
914	6.	» » » omnes . . 69, 77*
1322	8. 1	» » in aula . . . 82
838	4. 5	Adoremus crucis 464
		Ae *vide* E.
958	6.	Aedificauit moyses. 549
994	7. 1	Afferte domino.
1222	7. 4	» » 66, 77*
1066	7. 1	Agatha ingressa 360
1149	7. 2	» letissima 356, 360*
1509	8. 1	» sancta dixit 357
69	1. 1	Ait latro ad latronem 200
707	4. 1	Alieni insurrexerunt 197
1043	7. 1	Alleluia, alleluia hodie 264
194	1. 2	» ego sum uitis . . . 392, 393*
870	5. 1	» noli flere.
891	5. 2	» » » 222
890	5. 2	» quem queris.
869	5. 1	» quid queris 221
1427	8. 1	Alleluia (9) *ut* Angelus autem. . . 229
193	1. 2	» (7) » Alleluia ego sum.
193	1. 2	» (8) » » » . . 389, 391*
892	5. 2	» (8) » » quem queris.
871	5. 1	» (8) » » quid queris . . 232
922	6.	» (3) » Benedixisti . . . 98
391	1. 7	» (5) » Christi uirgo . . . 86
1207	7. 3	» (4) » Confitebor domino . . 104
933	6.	» (6) » Crucifixus. . 206, 231*, 399*
468	2.	» (4) » De sion. 83
788	4. 5	» (7) » Dico uobis.
850	4. 6	» (7) » » » . . . 85
532	2.	» (8) » Dulce lignum . . . 395
657	3. 4	» (7) » Dum complerentur . . 264
1701	8. 2	» (8) » Ego dormiui . . . 224
600	3. 1	» (8) » Ego sum pastor . 231, 264*
507	2.	» (10) » » » qui . . . 224
509	2.	» (8) » Et coegerunt.
509	2.	» (7) » » » . . . 233
1135	7. 2	» (7) » » ecce terre motus . . 232
639	3. 2	» (5) » » ingresse . . . 234
1242	7. 5	» (7) » » ualde mane. . . 232
941	6.	» (10) » Hiesum quem . . . 234
469	2.	» (9) » Hortus conclusus . . 86
81	1. 1	» (12) » Illi autem profecti . 252, 265*
1519	8. 1	» (8) » In celestibus . . . 390
25	1. 1	» (5) » In domino.

25	1. 1	Alleluia (6) *ut* In domino . . . 85
530	2.	» (7) » » uelamento . 386, 391*, 393*
789	4. 5	» (7) » Innuebant.
856B	4. 8	» (7) » » . . . 86
650	3. 3	» (5) » Inter natos . . . 86
808	4. 5	» (11) » Ite nuntiate . . . 234
290	1. 5	» (6) » Iterum.
420	1. 9	» (6) » » . . . 231, 264*
1658	8. 2	» (3) » Juste iudicate . . . 92
1253	7. 6	» (7) » Loquebantur . . . 265
831	4. 5	» (6) » Lux perpetua . 387, 391*, 393*
1035	7. 1	» (7) » Mane nobiscum. . . 234
1432	8. 1	» (9) » Mitte manum.
1770	8. 3	» (9) » » » . . . 233
940	6.	» (12) » Modicum . . . 231, 264*
640	3. 2	» (11) » Multa quidem . . . 234
601	3. 1	» (6) » Nonne sic. . . . 232
1431	8. 1	» (5) » Oportebat.
1769	8. 3	» (5) » » 232
812	4. 5	» (6) » Pater sancte . . 252, 265*
317	1. 6	» (8) » Postulavi. . . . 224
1034	7. 1	» (7) » Pre timore . . . 233
1662	8. 2	» (2) » Quam bonus . . . 95
1428	8. 1	» (8) » Qui sunt hi . . . 231
259	1. 4	» (3) » Quia mirabilia . . . 101
1447	8. 1	» (6) » Repleti sunt . 254, 263*, 265*
1520	8. 1	» (10) » Sancti et iusti.
1520	8. 1	» (8) » » » . . . 391
809	4. 5	» (6) » Sic ueniet. . 244, 251*, 265*
1430	8. 1	» (8) » Stetit iesus . . . 232
1033	7. 1	» (6) » Venit maria.
1232	7. 4	» (6) » » » . . . 233
1434	8. 1	» (9) » Vespere autem.
1434	8. 1	» (11) » » » . . 223*, 234
508	2.	» (5) » Usque modo.
508	2.	» (7) » » » . . 231, 264*
247	1. 4	» (2) » Ut non delinquam . . 88
266	1. 4	Alliga domine. 188
146	1. 1	Amauit eum... stolam.
386	1. 6	» » » 537
782	4. 5	Ambulabunt mecum.
854B	4. 8	» » 56, 59*
379	1. 6	Ambulans iesus 497
1435	8. 1	Amen amen dico uobis quia.
75	1. 1	» » » » » . . . 236
76	1. 1	» dico uobis mundus . . . 236
49	1. 1	» » » quia nemo . . . 154
166	1. 2	Amice non facio 116
1335	8. 1	Amplius laua me 95
525	2.	Ancilla xpicti sum. 357
496	2.	» dixit petro.
63	1. 1	» » ». 187
1607	8. 1	Andreas xpicti famulus 504
375	1. 6	Angeli archangeli... celorum . . . 479
1165	7. 2	» » ... cherubin. . . 472
757	4. 2	» domini dominum. . . . 472
1307	8. 1	» eorum. 61
1196	7. 3	Angelus ad pastores 37
1166	7. 2	» Archangelus 472
1405	8. 1	» autem domini 214
743	4. 5	» domini astitit . . 415, 432*, 432*
3	4. 2	» » descendebat . . . 135
834	1. 1	» » nuntiauit . . 7, 380
1193	7. 2	Animam de corpore 560
1761	8. 3	Anime impiorum 166
735	4. 2	Annuntiate populis. . . 24, 27*, 30*
1611	8. 1	Annuntiauerunt 506
597	3. 1	Ante diem festum.
175	1. 2	» » » 186
466	2.	» luciferum... mundo . . . 73
453	2.	» » ... nasci 37
6	1. 1	» me non est 12
726	4. 1	» thorum. . . 322*, 462*, 541, 546*
2	1. 1	Antequam conuenirent . . . 6, 30*, 383
1566	8. 1	» nasceretur.
1147	7. 2	Anulo suo subarrauit 338
804	4. 5	Anxiatus est 200
243	1. 4	Apertis thesauris 74
1534	8. 1	Apertum est os. 408
992	7. 1	Apparuit caro suo. 51
857B	4. 8	Appenderunt mercedem.
61	1. 1	» » 184
174	1. 2	Appropinquabat autem 174
681	4. 1	Apud dominum 39
1198	7. 3	Aqua comburit 77
1687	8. 2	» quam ego 155
1580	8. 1	Archangele xpicti 470
1581	8. 1	» michahel 472
128	1. 1	Archangeli michahelis 473
1081	7. 1	Argentum et aurum.
1266	7. 7	» » » 412
365	1. 6	Arguebat herodem. . . . 450, 454*
1622	8. 1	Armis diuinis.
337	1. 6	Ascendens iesus 311
1347	8. 1	Ascendente hiesu.
928	6.	» iesu 107
749	4. 2	Ascendit deus 247
755	4. 2	» fumus 465, 472*
1041	7. 1	Ascendo ad patrem 251
331	1. 6	Aspice domine quia 308
1655	8. 2	» in me. 89
1301	8. 1	Aspiciens in celum. 41
489	2.	Assumpsit iesus 136
1087	7. 1	Assumpta est maria 448
196	1. 2	Astiterunt iusti 411
1393	8. 1	» reges 195
189	1. 2	At hiesus conuersus.
95	1. 1	» iesus conuersus. 320
326	1. 6	Attende fili.
185	1. 2	Attendite a falsis 313
1261	7. 7	» universi. 206
1473	8. 1	Audistis quia dictum est. . . . 311
1369	8. 1	Audite et intelligite 155
327	1. 6	Auditu auris. 287
154	1. 2	Aue maria 6, 376
1693	8. 2	Auertantur retrorsum 189
1328	8. 1	Auertit dominus 92
593	3. 1	Auferte ista hinc 163
878	5. 2	Aurietis aquas 22
1203	7. 3	Baptista contremuit 78
1318	8. 1	Baptizat miles 76
996	7. 1	Baptizatur xpictus. 77
1502	8. 1	Beata agnes 338
1102	7. 1	» cecilia. 489
1562	8. 1	» dei Genitrix. 449
1518	8. 1	» es maria 379
502	2.	» mater et innupta . . 207*, 215, 449
1278	8. 1	Beatam me dicent. 17, 383
374	1. 6	Beati eritis 478
376	1. 6	» estis sancti.
1535	8. 1	» martyres xpicti 409
481	2.	» omnes 102
137	1. 1	» pacifici. 365*, 511

1583	8. 1	Beati quos elegisti... habitabunt	476
1606	8. 1	Beatus andreas orabat	504
1498	8. 1	» es et bene.	
1709	8. 2	» » »	331
1113	7. 1	» ille seruus	540
206	1. 2	» iste sanctus	529
1558	8. 1	» laurentius dixit mea nox	434
		℣. Quia ipse dominus.	
1563	8. 1	» laurentius dum in	441
1555	8. 1	» » orabat... domine.	432, 433*
		℣. Quia accusatus	433
1561	8. 1	» laurentius orabat... gratias.	437
		℣. In craticula.	
1581	8. 1	» martinus dixit	483
1554	8. 1	» petrus apostolus uidit.	421
1620	8. 1	» quem elegisti	524, 532*, 539*
299	1. 6	» stephanus leuita.	47
1647	8. 2	» uenter qui	33, 64*
354	1. 6	» uir benedictus	374
663	3. 4	» » qui in lege	529, 539*
383	1. 6	» » » suffert	528
1707	8. 2	Bene fundata est	552
896	5. 2	» omnia fecit	315
1672	8. 2	Benedic anima	103
491	2.	Benedicat nos deus deus.	162
1584	8. 1	Benedicite dominum omnes angeli.	
624	3. 1	» » » »	476
921	6.	» gentes	93
1511	8. 1	Benedico te... per apostolum	363
1488	8. 1	» » » filium.	322, 338, 494
1256	7. 6	Benedicta a filio tuo	448
1052	7. 1	» gloria	549
668	4. 1	» tu	7, 347*, 377*, 444
919	6.	Benedictus deus israhel	89
927	6.	» dominus deus meus	102
926	6.	» » in eternum	100
483	2.	» es in firmamento	114
1656	8. 2	Benediximus nobis.	90
923	6.	Benedixisti domine	98
1669	8. 2	Benefac domine	102
795	4. 5	Benigne fac	104
555	2.	Biduo uiuens.	500
536	2.	Bonum certamen	422, 423*
	2.	℣. De reliquo	423
536	1. 2	Bonum certamen.	
		℣. De reliquo.	
1668	8. 2	» est confiteri	102
1758	8. 3	» » sperare.	
1372	8. 1	» » »	161
500	2.	Calicem salutaris	194
157	1. 2	Canite tuba	21
993	7. 1	Cantabant sancti	61
476	2.	Cantabo domino	99
378	1. 6	Cantantibus organis	493
977	7. 1	Cantate domino canticum.	
1217	7. 4	» » »	5
479	2.	» » et benedicite	101
1397	8. 1	Captabunt in animam	199
1204	7. 3	Caput draconis	78
1136	7. 2	Caritas dei	267
1129	7. 2	Caro mea	201
662	3. 4	Cecilia famula tua.	494
661	3. 4	» me misit	491
1594	8. 1	» uirgo almachium.	488
38	1. 1	Cecus magis ac magis	125
1005	7. 1	» sedebat secus	125
1506	8. 1	Celebremus conuersionem	346
1650	8. 2	Celi aperti sunt	76, 77*
474	2.	Celi celorum	95
67	1. 1	Cenantibus autem	195
314	1. 6	Ceperunt omnes turbe	184
392	1. 7	Christi uirgo nec terrore	331, 332*
1057	7. 1	Christo cotidie	324
1320	8. 1	» datus est	77
1142	7. 2	Christus circumdedit me	334
1602	8. 1	» me misit	498
1596	8. 1	Cilicio cecilia.	488
1690	8. 2	Circumdantes circumdederunt.	
397	1. 8	» »	181
1028	7. 1	Cito euntes.	
1251	7. 6	» »	216
264	1. 4	Clama ne cesses	126
43	1. 1	Clamabat autem	142
1462	8. 1	» heliseus.	275
1257	7. 6	Clamauerunt iusti.	505
251	1. 4	Clamaui et exaudivit	93, 105*
261	1. 4	Clamor meus.	103
57	1. 1	Clarifica me pater.	175, 243*
1492	8. 1	Clarissimis cotidie.	324
643	3. 2	Claudus quidam	412
569	2.	Clementissime xpicti	537, 540*
633	3. 1	» domine	559
1695	8. 2	Cogitauerunt impii	190
86	1. 1	Cognouerunt omnes	273
607	3. 1	Cognouit autem pater	319
628	3. 1	Collaudabunt multi	534*, 539
164	1. 2	Colligite primum	107
1725	8. 2	Collocet eos	512, 520*
1716	8. 2	» eum 365*, 421, 512*, 527*, 536*, 540*	
344	1. 6	Columna es	322
1572	8. 1	Comedi fauum	458
192	1. 2	Compassus nutrici.	369
1636	8. 1	Complaceat tibi	556
1290	8. 1	Completi sunt	31
1105	7. 1	Concede nobis	504
1579	8. 1	Concussum est	467
1585	8. 1	Confido in domino.	480
1704	8. 2	Confirma hoc.	257
1208	7. 3	Confitebor domino.	104
1351	8. 1	» tibi domine quoniam.	
1752	8. 3	» » » »	113
		Conforta me rex	294
1255	7. 6	Confortatus est	365*, 421, 512, 512*
706	4. 1	Confundantur et reuereantur	197
697	4. 1	» qui me	182
1501	8. 1	Congaudete mecum	338
480	2.	Conserua me domine	102
440	2.	Constantes estote	26, 26*, 27*, 27*
1025	7. 1	Considerabam	194, 201*
62	1. 1	Consilium fecerunt.	186
434	2.	Consolamini	17
1106	7. 1	Constitues eos.	505
433	2.	Consurge	17
1389	8. 1	Contritum est	193
1691	8. 2	Contumelias et terrores	187, 188*
32	1. 1	Conuentione autem.	114
1324	8. 1	Conuersus est	89
1483	8. 1	Conuertere domine aliquantulum	25
1632	8. 1	» » et eripe	553
1454	8. 1	Conuocatis iesus... et sanare	266
167	1. 2	Cor mundum... deus et spiritum	132
1575	8. 1	Corde et animo	461
139	1. 1	Corpora sanctorum	520

1387	8. 1	Cotidie apud uos	188
737	4. 2	Crastina die delebitur	30
1643	8. 2	Crastina erit.	30
553	2.	Credimus xpictum.	490
806	4. 5	Credo uidere.	203, 555
510	2.	Crucem sanctam	399
837	4. 5	» tuam adoramus.	
769	4. 3	» » »	463
318	1. 6	Crucifixum in carne.	
934	6.	Crucifixus surrexit a mortuis.	207*, 216
1526	8. 1	» » tertia	399
524	2.	Cuius pulchritudinem	334
		Cum *vide* Dum.	
65	1. 1	Cum accepisset acetum	188, 201*
1019	7. 1	» angelis.	181
186	1. 2	» appropinquaret	314
88	1. 1	» audisset iob	286
131	1. 1	» aurora	494
1061	7. 1	» autem complacuit	346
1346	8. 1	» » descendisset.	106
1039	7. 1	» » uenerit	242
1291	8. 1	» esset desponsata	31
630	3. 1	» » rex	543
316	1. 6	» » sero	223
1050	7. 1	» euigilasset	547, 553*
39	1. 1	» facis elemosinam	126
1001	7. 1	» factus esset	106
592	3. 1	» fortis armatus	153
1390	8. 1	» his qui oderunt	194, 201*
1007	7. 1	» ieiunatis	126
106	1. 1	» inducerent	347
48	1. 1	» inmundus spiritus.	153
1047	7. 1	» intraret iesus in domum.	316
1162	7. 2	» iocunditate	461
133	1. 1	» iter maris	496
1474	8. 1	» multa turba	312
1077	7. 1	» orasset iudas.	398
1615	8. 1	» palma	519
380	1. 6	» peruenisset	504
51	1. 1	» sol autem	155
310	1. 6	» subleuasset	162
895	5. 2	» transiret dominus	315
1356	8. 1	» turba plurima	119
1445	8. 1	» uenerit paraclitus	254
1358	8. 1	» uideris nudum.	126
1373	8. 1	» uidissent turbe	163
1048	7. 1	» uocatus fueris	317
533	2.	Cumque ascendisset iudas	398
1773	8. 3	» intuerentur	250
1213	7. 3	» sibi conspicerent	370
587	3. 1	Cunctis diebus	92
74	1. 1	Currebant duo simul	222
1024	7. 1	Custodi me a laqueo.	
1392	8. 1	» » »	194, 201*
759	4. 2	Custodiebant testimonia.	508
674	4. 1	Da mercedem	23
754	4. 2	» michi in disco	454
471	2.	» nobis domine	93
520	2.	» pacem domine.	300
13	1. 1	Dabit ei dominus	24, 379
1276	8. 1	Dabo in syon.	16
1613	8. 1	» sanctis meis.	513
1553	8. 1	Damasci prepositus	431
		℣. Deus et pater.	
1419	8. 1	Data est michi	222
1719	8. 2	» sunt ei	467
981	7. 1	De celo ueniet.	
1219	7. 4	» » »	11, 381
1315	8. 1	» fructu	39, 75*, 79*, 356*
1400	8. 1	De manu filiorum	201
1674	8. 2	» necessitatibus	104
1661	8. 2	» profundis.	93
54	1. 1	» quinque panibus	162
429	2.	» sion exibit lex	7
275	1. 5	» » ueniet dominus.	
401	1. 9	» » » »	25, 25*
276	1. 5	» » » qui regnaturus est.	
402	1. 9	» » » » » »	25, 25*
1174	7. 2	» sub cuius pede.	496
134	1. 1	Dedisti domine habitaculum	496
1610	8. 1	» hereditatem	506
30	1. 1	Deficiente uino	106
1635	8. 1	Delicta iuuentutis	555
1676	8. 2	Deo nostro	105
28	1. 1	Deposuit potentes	103
1090	7. 1	Descendi in hortum	458
915	6.	Descendit spiritus	75
696	4. 1	Desiderio desideraui	174
441	2.	Deus a libano	26
1403	8. 1	» adiuuat me	204
1657	8. 2	» deorum.	90
482	2.	» deus meus.	
31	1. 1	» » »	113
497	2.	» meus eripe.	
1694	8. 2	» » »	189
1682	8. 2	» » es tu	123
1367	8. 1	» misereatur.	
1757	8. 3	» »	152
1684	8. 2	Dextera domini	141
1139	7. 2	Dextram meam	332
521	2.	Dicebat enim intra se.	
343	1. 6	» » »	320
1018	7. 1	» iesus turbis	173
1277	8. 1	Dicit dominus penitentiam	17
1481	8. 1	Dicite inuitatis	318
274	1. 5	» pusillanimes.	
400	1. 9	» »	12
156	1. 2	Dies domini sicut fur	17, 27*
242	1. 4	Diffusa est	31
750	4. 2	Dignare me	348, 442*
1176	7. 2	Dignum sibi dominus	497
1601	8. 1	Dilexit andream	497
852	4. 7	Diligebat autem eum	48
550	2.	Diligite Dominum.	475
1190	7. 2	Dirige Domine	553
1111	7. 1	Dirupisti Domine	527, 537*, 540*
1500	8. 1	Discede a me.	332
1260	7. 7	Discerne causam	186
1394	8. 1	Diuiserunt sibi	195
1100	7. 1	Dixerunt discipuli	486
1383	8. 1	» impii	186
1127	7. 2	Dixi iniquis	192
1714	8. 2	Dixit angelus ad petrum	415, 432*
1417	8. 1	» autem discipulus	220
1049	7. 1	» » dominus ad cultorem	317
1482	8. 1	» » seruo	319
1366	8. 1	» » pater ad seruos	146
1353	8. 1	» » paterfamilias	115
1349	8. 1	» dominus ad adam	1, 108*
1355	8. 1	» » » noe	1, 116*
1238	7. 5	» » domino	86
322	1. 6	» » hiesus quid est.	
84	1. 1	» » iesus quid est	266

1363	8. 1	Dixit Dominus mulieri	143
92	1. 1	» » paralitico	318
90	1. 1	» » uillico	313
1418	8. 1	» iesus discipulus... afferte.	220
222	1. 3	» » » uenite	220
1002	7. 1	» paterfamilias	115
1084	7. 1	» romanus	433
		℣. Afferens autem.	
1068	7. 1	» symon petrus domine.	
1512	8. 1	» » » »	365
325	1. 6	Doleo super te	274
1402	8. 1	Domine abstraxisti	203
794	4. 5	» audiui auditum	102
285	1. 5	» bonum est.	
414	1. 9	» » »	136
1666	8. 2	» clamaui	99
472	2.	» deus in adiutorium	95
1331	8. 1	» » meus	92
971	6.	» » uirtutum	476
287	1. 5	» dimitte eam.	
44	1. 1	» » »	143
239	1. 3	» dominus noster	530
1597	8. 1	» iesu xpicte seminator	488
1654	8. 2	» in celo	89
1321	8. 1	» » uirtute.	
1743	8. 3	» » »	80
1625	8. 1	» iste sanctus	531, 539*
1124	7. 2	» labia me	141
619	3. 1	» mi rex.	
653	3. 3	» » »	454
1249	7. 6	» non habeo	135
284	1. 5	» nonne bonum.	
213	1. 3	» » »	107
1254	7. 6	» ostende nobis	393
666	3. 5	» probasti me	99
283	1. 5	» puer meus.	
413	1. 9	» » »	107
970	6.	» qui operati sunt.	475
295	1. 5	» quinque talenta.	
426	1. 9	» » »	532
924	6.	» refugium	98
328	1. 6	» rex omnipotens	294
1169	7. 2	» si adhuc	486
288	1. 5	» » hic fuisses.	
418	1. 9	» » » »	165
623	3. 1	» spes sanctorum.	
645	3. 2	» » »	475
779	4. 5	» suscipe me.	
853	4. 7	» » »	51
596	3. 1	» uim patior	186
932	6.	Dominum deum tuum	134
1531	8. 1	Dominus ab utero	401
574	2.	» custodit te	560
227	1. 3	» dedit	287
494	2.	» deus auxiliator.	181
1645	8. 2	» dixit ad me.	31, 63*
1586	8. 1	» iesus xpictus	482
947	6.	» in celo	247
946	6.	» » syon	247
1702	8. 2	» » templo.	244
256	1. 4	» iudicabit.	
407	1. 9	» »	95
578	3. 1	» legifer noster	25, 25*
1756	8. 3	» michi adiutor	152
1466	8. 1	» possedit me	281
267	1. 4	» quidem iesus	253
740	4. 2	» regit me	80
498	2.	Dominus tamquam ouis	193
10	1. 1	» ueniet occurrite	21
435	2.	» » »	21
642	3. 2	Domum istam protege	550
714	4. 1	» tuam Domine.	
1053	7. 1	» » »	552
308	1. 6	Domus mea	134, 552
306	1. 6	Ductus est iesus	133
545	2.	Dulce lignum	462
		Dum *vide* Cum.	
131	1. 1	Dum aurora finem	494
370	1. 6	» committeret bellum	471
656	3. 4	» complerentur	261
70	1. 1	» conturbata fuerit	201
144	1. 1	» esset summus pontifex	532
109	1. 1	» in hac terra esset	367
340	1. 6	» intraret hiesus fines.	
1309	8. 1	» medium silentium	62
1288	8. 1	» ortus fuerit.	
1092	7. 1	» preliaretur	471
758	4. 2	» sacramenta	483
1578	8. 1	» sacrum misterium cerneret	464
556	2.	» steteritis	505
1461	8. 1	» tolleret dominus	275
895	5. 2	» transiret dominus	315
340	1. 6	» » iesus fines	315
1020	7. 1	» tribularer	186
1641	8. 2	» uenerit filius.	22
815	4. 5	Duo homines ascenderunt	314
145	1. 1	» michi Domine.	532
1712	8. 2	Ecce ancilla domini	379
980	7. 1	» apparebit dominus.	11
1013	7. 1	» ascendimus... et filius	144
800	4. 5	» » ... de filio	124
303	1. 6	» » ... per prophetas.	
1224	7. 4	» » » »	124
1644	8. 2	» completa sunt	31
127	1. 1	» crucem Domini	463
1156	7. 2	» dedi uerba	401
1284	8. 1	» deus meus	25
576	3. 1	» dominus (noster) cum uirtute	11
861	5. 1	» » ueniet	6
138	1. 1	» ego mitto.	
381	1. 6	» » »	512
937	6.	» » uobiscum	222
877	5. 2	» iam ueniet plenitudo	22
430	2.	» in nubibus celi dominus	11, 377
882	5. 2	» maria genuit.	
866	5. 1	» » »	65
846	4. 5	» merces sanctorum	516
982	7. 1	» mitto angelum	12
1	1. 1	» nomen domini uenit	1
1441	8. 1	» nunc palam.	
1772	8. 3	» » »	243
1360	8. 1	» » tempus.	
1754	8. 3	» »	134
20	1. 1	» puer meus	56
255	1. 4	» quam bonum.	93
670	4. 1	» rex uenit	12
1183	7. 2	» sacerdos magnus	536
367	1. 6	» tu pulchra es.	455
208	1. 3	» ueniet deus	7
9	1. 1	» » desideratus	21
673	4. 1	» » dominus princeps.	22, 22*
676	4. 1	» » » ut sedeat.	
734	4. 2	» » » »	24

667	4. 1	Ecce ueniet propheta	6
399	1. 8	» uere israhelita	540
682	4. 1	» uideo celos	47
155	1. 2	» uirgo concipiet	17, 27*, 379*
229	1. 3	» » »	
679	4. 1	Ego autem ad dominum.	26
1688	8. 2	» demonium	172
1698	8. 2	» dormiui	212, 217*
361	1. 6	» enim iam delibor.	
118	1. 1	» » » »	431
594	3. 1	» gloriam meam.	
1689	8. 2	» » »	169, 172*
1706	8. 2	» in altissimis	281
1550	8. 1	» plantaui.	346*, 430
		℣. Unusquisque.	
1686	8. 2	» principium	144
1540	8. 1	» pro te rogaui	365, 419*
1490	8. 1	» rogaui dominum	323
1177	7. 2	» si patibulum	499
1167	7. 2	» signo crucis	480
1376	8. 1	» sum lux mundi	165
1452	8. 1	» » ostium	265
1453	8. 1	» » panis uiuus	266
602	3. 1	» » pastor bonus, qui pasco	235
1422	8. 1	» » » ouium.	
1771	8. 3	» » » »	235
503	2.	» » qui sum	207, 217*
571	2.	» » resurrectio	559
1713	8. 2	» » uia	394
1523	8. 1	» » uitis uera. (?)	
1038	7. 1	» ueritatem	241
296	1. 6	» uox clamantis.	16
730	4. 2	Egredietur dominus de loco	22, 23*
11	1. 1	» uirga	22
345	1. 6	Egregie xpicti martyr	326
309	1. 6	Egressus iesus secessit	142
298	1. 6	Eicientes eum... deposuerunt	41
1499	8. 1	Elegit dominus uirum	331
1078	7. 1	Elena sancta dixit.	398
1076	7. 1	» constantini.	
1265	7. 7	» »	397
865	5. 1	Eleuamini porte	63, 203
1279	8. 1	Eleuare, eleuare	17
709	4. 1	Eleuata est	244
712	4. 1	Eleuatis manibus	251
613	3. 1	Elisabet zacharie	407
836	4. 5	Emissiones tue	456
732	4. 2	Emitte agnum domine	23, 23*
1705	8. 2	» spiritum tuum	259
1699	8. 2	Erat autem aspectus	214
1708	8. 2	» enim in sermone	324
1310	8. 1	» ioseph et maria.	
1740	8. 3	» yoseph et maria	62
115	1. 1	» petrus dormiens	415, 432*
94	1. 1	» quidam regulus	318
829	4. 5	» uir domini.	
857	4. 7	» » »	374
998	7. 1	Erexit dominus nobis	92
717	4. 1	Erit enim magnus	403
713	4. 1	» michi dominus	547, 553*
917	6.	Eructauit cor meum	88
978	7. 1	Erumpant montes.	
1218	7. 4	» »	7
158	1. 2	Erunt praua	21
342	4. 5	Est secretum.	493
336	1. 6	Estote ergo misericordes	311
273	1. 4	» fortes in bello	512
1209	7. 3	Esurientes humiles.	79*, 106
942	6.	Et alias oues	235
505	2.	» coegerunt illum.	217
169	1. 2	» cum eiecisset	153
1407	8. 1	Et dicebant ad inuicem	215
1130	7. 2	» ecce terremotus.	214
15	1. 1	» eicientes eum.	
796	4. 5	» in seruis suis	104
637	3. 2	» ingresse non inuenerunt	223
254	1. 4	» omnis mansuetudinis.	93
1006	7. 1	» qui preibant.	
1225	7. 4	» » »	125
1233	8. 1	» recordate sunt	233
598	3. 1	» respicientes	214
1508	8. 1	» si ingenua es	357
820	4. 5	» subito recumfulsit.	
		℣. Audiuit autem	340
1241	7. 5	» ualde mane	215
384	1. 6	Euge serue... et fidelis	529, 539*
148	1. 1	» » ... in modico.	540
1719	8. 2	Euntes ibant.	473, 520
73	1. 1	» in mundum docete	222, 252
81	1. 1	» » » uniuersum.	253
763	4. 3	Ex egypto	7
966	6.	» prouincia ergo.	
14	1. 1	» quo facta est	26
1443	8. 1	Exaltabo te	245
975	6.	Exaltabuntur cornua	507
710	4. 1	Exaltare domine	244
1341	8. 1	» qui iudicas.	
1750	8. 3	» » »	100
123	1. 1	Exaltata es gloriosa.	
719	4. 1	» » sancta.	442
1774	8. 3	Exaltate regem	251
1638	8. 1	Exaudi domine	559
89	1. 1	Exaudiat dominus orationes	300
228	1. 3	Exi cito in plateas.	
269	1. 4	» » » »	310
1455	8. 1	Exibant autem demonia.	
1044	7. 1	» » »	267
116	1. 1	Exiens petrus.	412, 432*
1539	8. 1	Exiliit claudus	412
1440	8. 1	Exiui a patre.	243
705	4. 1	Exortatus es.	
747	4. 2	» »	194
1221	7. 4	Exortum est.	
1259	7. 7	» »	38
1305	8. 1	Expandens manus.	51
1595	8. 1	Expansis manibus.	488
669	4. 1	Expectabo dominum	7
680	4. 1	Expectetur sicut	27, 30*
353	1. 6	Expetitus a fratribus	369
245	1. 4	Expugna impugnantes	87
1368	8. 1	Extollens quedam	154
153	1. 1	Exultabunt domino	559
881	5. 2	» omnia	64
791	4. 5	Exultate deo	98
790	4. 5	Exultauit spiritus.	
1747	8. 3	» »	93
1117	7. 2	Exultemus in domino	40
362	1. 6	Exultet omnium	366
221	1. 3	Exurge domine et iudica	191
475	2.	» » non preualeat.	95
591	3. 1	Fac benigne.	152
1121	7. 2	» deus potentiam	99
746	4. 2	Faciem meam.	

699	4. 1	Faciem meam.	184
1197	7. 3	Facta est cum angelis	37
1326	8. 1	» » iudea.	
1744	8. 3	» » »	90
252	1. 4	Facti sumus	93, 105*
1786	8. 3	Factum est silentium	472
286	1. 5	Factus es adiutor.	
415	1. 9	» » »	142
1703	8. 2	» est repente	255
773	4. 4	» sum sicut	204
660	3. 4	Fauus distillans	456
368	1. 6	Felix namque.	459
1170	7. 2	Fiat domine cor	489
212	1. 3	» manus tua	89
765	4. 3	Fidelia omnia.	87
629	3. 1	Fidelis seruus.	540
1464	8. 1	Fili a iuuentute	281
1345	8. 1	» quid fecisti.	
1751	8. 3	» » »	106
1365	8. 1	» recordare.	145
356	1. 6	Filie ierusalem	385
564	2.	Filii hominum	522
912	6.	Fluminis impetus	66, 77*
899	5. 2	Fons hortorum	456
1317	8. 1	Fontes aquarum	76
225	1. 3	» et omnia	261
1532	8. 1	Formans me	403
495	2.	Framea suscitare	184
526	2.	Fuit uir.	366
382	1. 6	Fulgebunt iusti et	520
8	1. 1	Gaude et letare	18, 25*
752	4. 2	» maria uirgo	350, 383, 444*
906	6.	Gaudeamus omnes fideles	38
972	6.	Gaudent in celis	479, 521*
1612	8. 1	Gaudete et exultate	509
939	6.	Gauisi sunt discipuli	230
1362	8. 1	Generatio haec	135
454	2.	Genuit puerpera	37
23	1. 1	Germinauit radix	65
1296	8. 1	Gloria in excelsis.	
1737	8. 3	» » »	38
1618	8. 1	» martyrum	521*
963	6.	Gloriam martyrum	392
644	3. 2	Gloriosi principes	418
724	4. 1	Gloriosus apparuisti	465, 473*
1515	8. 1	» confessor domini	374
753	4. 2	Gratia dei in me	431
		℣. Gratia dei sum.	
1154	7. 2	Gratias tibi ago domine.	363
805	4. 5	Habitabit in tabernaculo	201, 451*, 523
1426	8. 1	Haec autem scripta sunt.	230
96	1. 1	» est domus domini	552
822	4. 5	» » quae nesciuit	347, 442*
542	2.	» » regina uirginum.	
140	1. 1	» » uera fraternitas.	521
150	1. 1	» » uirgo... et una	545
151	1. 1	» » » ... quam	546
1446	8. 1	» locutus sum	254
958	6.	Haedificauit moyses	549
878	5. 2	Haurietis aquas	22
618	3. 1	Herodes enim tenuit	454
22	1. 1	» iratus	61
17	1. 1	Hesterna die dominus	43
573	2.	Heu me quia	560
216	1. 3	Hi nouissimi	115
226	1. 3	Hi qui linguis	266
210	1. 3	» sunt qui cum	62
1109	7. 1	Hic accipiet	523, 532*, 539*
583	3. 1	» est discipulus ille	55
582	3. 1	» » » meus	55
756	4. 2	» » prepositus	467
1112	7. 1	» » uere martyr	528
1623	8. 1	» » uir qui non est	528
527	2.	» itaque cum jam.	369
1621	8. 1	» uir despiciens	528
983	7. 1	Hierusalem gaude.	
1275	8. 1	» »	16
580	3. 1	» hierusalem.	
889	7. 1	» »	45
985	7. 1	» respice.	22
935	6.	Hiesum quem queritis	216
1421	8. 1	» qui crucifixus est	223
307	1. 6	Hiesus autem cum ieiunasset.	
41	1. 1	» » » »	133
50	1. 1	» » transiens	154
33	1. 1	» haec dicens.	119
1410	8. 1	» iunxit se	217
1724	8. 2	Hoc est preceptum.	511
7	1. 1	» » testimonium	16, 17*
1132	7. 2	» iam tertio	220
1781	8. 3	Hodie beata uirgo	356
1742	8. 3	» celesti sponso	
277	1. 5	» xpictus natus est.	
403	1. 9	» » » »	39
319	1. 6	» completi sunt	263
1779	8. 3	» huic domui.	
1486	8. 1	» » »	551
905	6.	» intacta uirgo	38
1783	8. 3	» maria uirgo.	449
1784	8. 3	» nata est	462
529	2.	» sanctus benedictus	376
1642	8. 2	» scietis quia	30
117	1. 1	» symon petrus.	
359	1. 6	» » »	421
856	4. 7	Homo erat in hierusalem.	
824	4. 5	» » »	352
1119	7. 2	» natus est	64
1481	8. 1	» quidam descendebat	315
335	1. 6	» » erat diues	309
641	3. 2	» » fecit.	310
541	2.	Hortus conclusus	446
1337	8. 1	Hymnum cantate	96
799	4. 5	» dicite	124
1144	7. 2	Iam corpus eius	334
728	4. 1	» enim hyems	543
235	1. 3	» non dicam	
342	1. 6	Ibat iesus in ciuitatem	164, 316*
348	1. 6	» igitur saulus	340
		℣. Et cum iter.	
1788	8. 3	Ideo iureiurando.	
1627	8. 1	» »	536
		Ierusalem *vide* Hierusalem.	
		Iesum *vide* Hiesum.	
1559	8. 1	Igne me examinasti	436
651	3. 3	Ille homo qui dicitur	164
77	1. 1	» me clarificabit.	242
82	1. 1	Illi autem profecti	253
172	1. 2	» homines cum uidissent	163
203	1. 2	Illo quoque negante.	
1651	8. 2	Illuminatio mea	82
1298	8. 1	Illuxit nobis	39

160	1. 2	Impetum fecerunt	41
1738	8. 3	Impii super iustum.	41
1168	7. 2	Imposita manu	485
1521	8. 1	In celestibus regnis	391
548	2.	» consilio iustorum	473, 479*
885	5. 2	» conspectu angelorum.	
867	5. 1	» » »	96, 473*
364	1. 6	» craticula	441
797	4. 5	» cymbalis	105
1378	8. 1	» die magno.	173
1023	7. 1	» » tribulationis.	192
768	4. 3	» domum domini	102
1333	8. 1	» ecclesiis.	
1748	8. 3	» »	93
792	4. 5	» eternum	98
248	1. 4	» excelsis	89
778	4. 5	» feruentis olei	49
1032	7. 1	» galilea hiesum.	
1231	7. 4	» » iesum	222
1269	8. 1	» illa die	6
1667	8. 2	» israhel magnum.	101
503	2.	» lege domini	450*, 521
1634	8. 1	» loco pascue.	
1236	7. 4	» » »	555
766	4. 3	» mandatis	87
366	1. 6	» medio carceris	455
1306	8. 1	» » ecclesie	56
534	2.	» nomine iesu	412
721	4. 1	» odorem	448
557	2.	» omnem terram	365*, 432*, 505
182	1. 2	» omnibus his	287
1227	7. 4	» pace factus est.	
1026	7. 1	» » » »	204
1401	8. 1	» » in idipsum.	201
559	2.	» patientia uestra.	511
1311	8. 1	» principio et ante	64
823	4. 5	» prole mater	348, 444*
539	2.	» regeneratione.	
362	1. 6	» »	432
925	6.	» sanctis eius	99
1000	7. 1	» sanctitate	99
880	5. 2	» sole posuit.	
864	5. 1	» » »	63
487	2.	» spiritu humilitatis	132
27	1. 1	» timpano et choro	102
1125	7. 2	» tribulatione.	171
1652	8. 2	» tua iustitia.	82
97	1. 1	» » patientia	320
531	2.	» uelamento.	391
1344	8. 1	» ueritate tua	104
282	1. 5	» uiam pacis.	
412	1. 9	» » »	105
566	2.	» uniuersa terra	522
478	2.	Inclina domine	100
280	1. 5	Inclinate aurem.	
409	1. 9	» »	97
249	1. 4	Inclinauit Dominus.	
405	1. 9	» »	90
52	1. 1	» se iesus	155
1141	7. 2	Induit me dominus.	332
702	4. 1	Infirmata est.	185
389	2.	Infunde precamur.	
976	6.	» »	538
1065	7. 1	Ingenua sum.	
1264	7. 7	» »	356
1147	7. 2	Ingressa agnes	338
1527	8. 1	Ingresso zacharia	400
1245	7. 5	Ingressus paulus	343
		℣. Stupebant omnes.	
1212	7. 3	Ingressus raphael	293
528	2.	Inito consilio	370
463	2.	Innocentes pro xpicto	62
833	4. 5	Innuebant patri.	
858	4. 8	» »	407
615	3. 1	Inseparabilis fides	427
		℣. Clamauerunt.	
1395	8. 1	Insurrexerunt in me	195
1653	8. 2	Intellige clamorem.	89
1659	8. 2	Intende in me.	
1329	8. 1	» »	92
652	3. 3	Inter natos mulierum	407
1314	8. 1	Interrogabat magos	74
1085	7. 1	Interrogatus te dominum	436
		℣. Gratias tibi.	
168	1. 2	Intrauit iesus.	135
888	5. 2	Intret oratio	98
677	4. 1	Intuemini quantus.	
736	4. 2	» »	26, 26*
777	4. 5	Intuens in celum	43
132	1. 1	Inuenerunt in modum	494
1630	8. 1	Inuenta bona margarita.	492* 545
1381	8. 1	Inundaverunt aque.	184
701	4. 1	Inuocabo nomen	185
568	2.	Inuocantem exaudiuit	529
1270	8. 1	Iocundare filia.	
1731	8. 3	» »	6
18	1. 1	Iohannes apostolus ... a xpicto	52
300	1. 6	» » ... uirgo	48
5	1. 1	» autem cum	11
1537	8. 1	» et paulus cognoscentes	411
112	1. 1	» » dixerunt ad gall.	411
1536	8. 1	» » » iuliano.	410
110	1. 1	» uocabitur.	408
986	7. 1	Ioseph fili david	30
903	6.	Ipse inuocabit me	33
1533	8. 1	» preibit.	
1080	7. 1	» »	403
393	1. 7	Ipsi soli seruo.	
102	1. 1	» » »	335
1143	7. 2	» sum desponsata	334
704	4. 1	» uero in uanum.	
1021	7. 1	» » »	187
1458	8. 1	Iratus rex saul	273
847	4. 5	Iste cognouit	528
780	4. 5	» est iohannes cui cristus.	
161	1. 2	» » » qui supra ... beatus	56
739	4. 2	» » » » » ... quem	
1628	8. 1	» » qui ante	539
1619	8. 1	» sanctus pro lege	521
363	1. 6	Isti sunt due oliue.	
237	1. 3	» » qui uenerunt.	
562	2.	» » sancti martyres.	521
162	1. 2	» » » qui passi.	
561	2.	» » » » pro dei	513
204	1. 2	» » » » » testamento	520
1416	8. 1	» » sermones.	
1767	8. 3	» »	219
1085	7. 1	» » uiri sancti.	
1614	8. 1	Istorum est enim	516
240	1. 4	Ite dicite iohanni	10
1677	8. 2	» et uos	114
807	4. 5	» nuntiate fratribus	233
302	1. 6	Iter faciente iesu	124
1437	8. 1	Iterum autem uidebo	237

291 1. 5 Iterum uidebo uos.
421 1. 9 » » » 236
793 4. 5 Iubilate deo 101
1285 8. 1 Iudea et ierusalem. 30
1379 8. 1 Iudica causam 181
689 4. 1 Iudicasti domine 171
1107 7. 1 Iugum enim meum. . . . 365*, 507
1543 8. 1 Iurauit dominus. 365*, 421, 432*, 512*, 527*, 536*
432 2. Iuste et pie 16
1660 8. 2 » iudicate. 92
845 4. 5 Iusti autem in 58*, 516
549 2. » confitebuntur. 473
1727 8. 2 » fulgebunt 518
1388 8. 1 Iustificeris domine. 193
1181 7. 2 Iustorum anime 519
1186 7. 2 Iustum deduxit (*minor*) 538
848 4. 5 » » (*maior*) 538
648 3. 2 Iustus cor suum.
1182 7. 2 » dominus 522, 530*
567 2. » ut palma . . . 524, 532*, 539*

1382 8. 1 Labia insurgentium 185
990 7. 1 Lapidabant stephanum.
1304 8. 1 » » 47
523 2. Lapides pretiosi 552
991 7. 1 » torrentes 47
262 1. 4 Lauda ierusalem 105
798 4. 5 Laudabo deum 105
1359 8. 1 Laudate deum celi. 132
214 1. 3 » dominum de celis . . . 114
586 3. 1 » » omnes . . . 90
900 5. 2 Laudem dicite 476
547 2. Laudemus dominum . . . 467, 477
1562 8. 1 Laurentius bonum. 440
540 2. » ingressus est.
120 1. 1 » » » 440
417 1. 9 Lazarus amicus 165
1110 7. 1 Letabitur iustus . . . 524, 532*, 539*
862 5. 1 Letamini cum ierusalem.
874 5. 2 » » » 17
622 3. 1 » in domino 475
1340 8. 1 Letatus sum in his. 99
738 4. 2 Letentur celi. 33
129 1. 1 » omnes ... in aeternum . 474, 529
1624 8. 1 » » ... quoniam . . . 529
1343 8. 1 Letetur cor 103
727 4. 1 Leua eius. . 445*, 458*, 462*, 541, 546*
207 1. 3 Leua ierusalem 7
431 2. Leuabit dominus signum . . . 12
452 2. Leuate capita 30
1560 8. 1 Leuita Laurentius. 437
℣. Dispersit.
437 2. Lex per moysen 23, 23*
1551 8. 1 Libenter gloriabor. 430
℣. Quando enim.
1385 8. 1 Libera me de sanguinibus . . . 187
1338 8. 1 Liberasti uirgam 96
1126 7. 2 Liberauit dominus. 190
1513 8. 1 Liberiori genere 367
1397 8. 1 Longe fecisti. 198
1252 7. 6 Loquebantur uariis 262
85 1. 1 Loquere domine 273
1055 7. 1 Lucia uirgo quid 322
1710 8. 2 Lumen ad reuelationem 350
1649 8. 2 Lux de luce 69, 74*
909 6. » orta est iusto 43, 507
455 2. » » » super nos 38

832 4. 5 Lux perpetua. 391

1741 8. 3 Magi uidentes stellam 66
1313 8. 1 » uiderunt stellam.
745 4. 2 Magister dicit tempus.
695 4. 1 » » » 174
1477 8. 1 » quid faciendo 315
1480 8. 1 » quod est 317
1483 8. 1 » scimus quia 319
232 1. 3 Magna magnalia 465
987 7. 1 Magnificatus est.
1220 7. 4 » » 31
997 7. 1 Magnificemus xpictum 90
464 2. Magnum hereditatis 65
1205 7. 3 » mysterium 78
1327 8. 1 Magnus dominus.
1745 8. 3 » » 90
1717 8. 2 » sanctus paulus 423
℣. In regeneratione.
558 2. Maiorem caritatem . . . 365*, 511
635 3. 2 Malos male perdet. 145
1029 7. 1 Mane nobiscum 218, 223*
818 4. 5 » surgens 553
786 4. 5 Maria et flumina 74
1030 7. 1 » stabat.
1228 7. 4 » » 220
1564 8. 1 » uirgo assumpta est . . . 448
1235 7. 4 » » semper.
1099 7. 1 Martine misit nos 483
1591 8. 1 Martinus abrahe sinu 487
1095 7. 1 » adhuc catecuminus . . . 480
760 4. 2 Martyres domini 520
1728 8. 2 Martyrum chorus 520
1608 8. 1 Maximilla xpicto 504
485 2. Me etenim de die 126
1191 7. 2 » suscepit 559
1374 8. 1 Mea doctrina. 164
1146 7. 2 Mecum enim habeo. 338
761 4. 2 Media nocte clamor 546
107 1. 1 Medicinam carnalem 363
293 1. 5 Mel et lac.
423 1. 9 » » 332
1399 8. 1 Memento mei domine 201
1152 7. 2 Mens mea solidata. 360
825 4. 5 Mentem sanctam 361
603 3. 1 Mercenarius est cuius 235
546 2. Michael archangele ueni. . . . 465
1785 8. 3 » gabriel 468
1215 7. 3 » prepositus. 465
425 1. 9 Michi uiuere xpictus. 422
℣. Per quem michi.
105 1. 1 Mirabantur omnes. 343
1312 8. 1 Mirabile misterium. 65
1093 7. 1 Mirificauit dominus 474
1263 7. 7 Misereor super turbam 312
918 6. Miserere mei deus (*minor*) . . . 89
263 1. 4 » » » et (*maior*) . . 113, 119*
1357 8. 1 » » fili david 125
1336 8. 1 » nostri domine.
1749 8. 3 » » » 96
1246 7. 5 Misit dominus angelum ... de manu 416, 432*
1244 7. 5 » » » ... de medio 336, 441
1155 7. 2 » » manum 400
199 1. 2 Misso herodes spiculatore . . . 454
1281 8. 1 Missus est gabriel. 376
1734 8. 3 » » » 24
1685 8. 2 » sum ad oues 143

1424	8. 1	Mitte manum.	
1768	8. 3	» »	230, 323*
220	1. 3	Mittens haec mulier	185
1131	7. 2	Mittite in dexteram	219
943	6.	Modicum et non	236
4	1. 1	Montes et colles	11
873	5. 2	» » omnes colles	16
324	1. 6	» gelboe.	274
1568	8. 1	Moxque ex intimis.	
1037	7. 1	Mulier cum parit	236
289	1. 5	» quid ploras.	
419	1. 9	» » »	221
178	1. 2	Mulieres sedentes	206
604	4. 2	Multa bona opera	174
638	3. 2	» quidem.	230
1354	8. 1	Multi enim sunt.	
1753	8. 3	» » »	116
1496	8. 1	Multitudo languentium	328
183	1. 2	Muro tuo	308
1161	7. 2	Natiuitas est hodie.	461
1574	8. 1	» gloriose	460
126	1. 1	» tua.	455
1576	8. 1	Natiuitatem hodiernam	461
1736	8. 3	Nato domino.	
1295	8. 1	» »	37, 64*
1293	8. 1	Natus est nobis	31
1079	7. 1	Nazareus uocabitur	403
883	5. 2	Ne in ira tua.	87
360	1. 6	» magnitudo	425
		℣. Nam uirtus.	
813	4. 5	Ne reminiscaris	293
1530	8. 1	» timeas a facie	400
1272	8. 1	» » maria	6, 379
1633	8. 1	Nequando rapiat	553
1016	7. 1	Nemo te condempnauit	156
595	3. 1	» tollit a me	175
908	6.	Nesciens mater	39
631	3. 1	Nigra sum	543
945	6.	Nimis exaltatus es	247
775	4. 4	Nisi diligenter	359
79	1. 1	» ego abiero	247
616	3. 1	» granum frumenti.	
898	5. 2	» » »	439
258	1. 4	» tu domine.	
408	1. 9	» »	96
1243	7. 5	Noctem illam tenebrosus.	287
1556	8. 1	Noli me derelinquere	433
		℣. Quid in me.	
1409	8. 1	Nolite expauescere.	216
1472	8. 1	» iudicare	311
1479	8. 1	» solliciti esse.	316
1616	8. 1	» timere eos	520
1494	8. 1	» » non separabuntur	326
1282	8. 1	» » quinta	24, 29*
477	2.	Non confundetur	99
1557	8. 1	» ego te desero	433
		℣. Beatus sixtus.	
1438	8. 1	Non enim loquetur.	
513	2.	» » »	242
518	2.	» » misit deus.	
320	1. 6	» » » »	265
1137	7. 2	» est hic aliud	547, 553*
1184	7. 2	» » inuentus	536
700	4. 1	» haberes in me.	185
305	1. 6	» in solo pane	130
1015	7. 1	» lotis manibus.	155
1605	8. 1	Non me permittas	500
1172	7. 2	» meis meritis	496
1475	8. 1	» omnis qui dicit	313
1375	8. 1	» potest filius	165
1011	7. 1	» sum missus	135
948	6.	» turbetur cor uestrum, all.	253
964	6.	» » » » neque	392
517	2.	» uos relinquam.	255
72	1. 1	Nonne cor nostrum.	
506	2.	» » »	218
1456	8. 1	» iste est david	273
219	1. 3	» moyses	164
599	3. 1	» sic oportuit.	218
1164	7. 2	Nos autem gloriari.	463
840	4. 5	» scientes sanctum	490
904	6.	Notum fecit dominus	33, 64*
621	3. 1	Novit dominus.	
1582	8. 1	» »	474
690	4. 1	Numquid redditur	171
516	2.	Nunc autem ad te	254
1062	7. 1	» dimittis.	
1234	7. 4	» »	350
29	1. 1	Nuptie facte sunt.	
163	1. 2	» » »	106
93	1. 1	» quidem	318
911	6.	O admirabile commercium	64
444	2.	» adonay	27
428	1. 10	» beatum pontificem	487
552	2.	» beatum uirum	489
446	2.	» clauis.	28
357	1. 6	» crux benedicta que sola	395, 462*
1524	8. 1	» » » quia	395
358	1. 6	» » splendidior	399, 464*
486	2.	» domine saluum	132
448	2.	» emmanuhel	28
1720	8. 2	» ineffabilem uirum	481
1163	7. 2	» magnum pietatis	462
774	4. 4	» mors ero	206
685	4. 1	» mulier magna est	135, 140, 143*
449	2.	» oriens	28
973	6.	» quam gloriosum est	479
460	2.	» » gloriosus est	48
960	6.	» » metuendus est	553
1187	7. 2	» » pulchra est	458*, 541
387	1. 6	» » uenerandus es	537
427	1. 10	» quantus luctus	487
445	2.	» radix yesse	28
447	2.	» rex gentium	28
515	2.	» » glorie	252
443	2.	» sapientia	27
451	2.	» thoma didime	28, 323*
450	2.	» uirgo uirginum.	28, 384*
1590	8. 1	» uirum ineffabilem	486
1697	8. 2	» uos omnes.	26
499	2.	Oblatus est	194
87	1. 1	Obsecro domine	275
953	6.	Observa fili	281
180	1. 2	Obtulerunt discipuli	219
1507	8. 1	» pro eo.	
1780	8. 3	» »	355
910	6.	Occurrit beato iohanni	49
1380	8. 1	Occurrunt turbe	183
741	4. 2	Oculi mei semper	80
1086	7. 1	» tui.	
1101	7. 1	Oculis ac manibus.	487
1194	7. 2	Omne quod dat	560

884	5. 2	Omnes angeli ejus.	92, 124
801	4. 5	» autem uos	144
854	4. 7	» enim uos.	
1722	8. 2	» gentes per gyrum	496
784	4. 5	» » quascumque	69, 77*
1022	7. 1	» inimici mei.	187
1115	7. 2	» sitientes	6
1570	8. 1	Omni tempore beatus.	
664	3. 5	Omnia quecumque.	96
436	2.	Omnipotens sermo.	22
78	1. 1	Omnis enim qui petit	243
1463	8. 1	» sapientia.	
1776	8. 3	» »	280
1114	7. 1	» spiritus	559
783	4. 5	» terra adoret	67
875	5. 2	» uallis.	17*, 27
551	2.	Omnium sanctorum chori.	
373	1. 6	» » »	478
575	2.	Opera manuum	560
1370	8. 1	Operamini non cibum	155
1766	8. 3	Oportebat pati	219
1525	8. 1	Orabat iudas.	398
1054	7. 1	Orante sancta lucia.	
1233	7. 4	» » »	322
1171	7. 2	» sancto clemente.	
1268	7. 7	» » »	496
1599	8. 1	Oremus omnes ... hiesum.	
579	3. 1	Orietur diebus domini	33, 64*
1286	8. 1	» sicut sol	30
330	1. 6	Ornauerunt faciem.	301
		Ortus *vide* Hortus.	
1210	7. 3	Osanna filio dauid.	179
693	4. 1	Oues mee uocem	174
949	6.	Pacem meam do	253
321	1. 6	» relinquo	266
826	4. 5	Paganorum multitudo.	
897	5. 2	» »	364
121	1. 1	Paradisi porta per euam	442
720	4. 1	» porte per te	442
442	2.	Paratus esto israhel	26
1735	8. 3	Paruulus filius	35
604	3. 1	Pastor bonus animam	235
1299	8. 1	Pastores dicite	40
459	2.	Patefacte sunt	47
1364	8. 1	Pater abraham.	
1755	8. 3	» »	145
1199	7. 3	» de celis	77
930	6.	» fidei nostre	120
944	6.	» manifestaui	244
811	4. 5	» sancte serua.	249
830	4. 5	» sanctus dum	375
111	1. 1	Paulus et iohannes ... ad terentianum	410
1536	8. 1	» » ... iuliano.	410
938	6.	Pax nobis ego sum	230
1199	7. 3	Peccati aculeus	77
1671	8. 2	Per singulos dies	102
1489	8. 1	» te lucia uirgo	322
1342	8. 1	» uiscera misericordie.	102
722	4. 1	Petiit puella	453
1439	8. 1	Petite et accipietis.	242
1442	8. 1	» » dabitur	243
1467	8. 1	Peto domine	293
718	4. 1	Petre amas me	420
1549	8. 1	Petrus apostolus et paulus	426
1538	8. 1	» et iohannes.	412
294	1. 5	» quidem.	
424	1. 9	Petrus quidem	415, 432*
1072	7. 1	Philippe qui me uidet	394
572	2.	Placebo domino	560
708	4. 1	Plangent eum	206
1495	8. 1	Polycarpus presbiter	326
1280	8. 1	Ponam in syon.	
1733	8. 3	» » »	17
876	5. 2	Ponent domino gloriam.	
863	5. 1	» » »	20
744	4. 2	Popule meus	171
974	6.	Populus autem non credentibus.	
1670	8. 2	Portio mea	102
16	1. 1	Positis genibus	41
1700	8. 2	Post dies octo	230
202	1. 2	» excessum.	
750	4. 2	» partum	350, 383, 444, 477
315	1. 6	Postulaui patrem meum	210, 217*
70 B	2.	» patri meo.	
177	1. 2	Posuerunt super caput	201
725	4. 1	Posuisti domine	523
1157	7. 2	Posuit os meum	403
1140	7. 2	» signum	332
1759	8. 3	Potens es domine	162
1541	8. 1	» in terra.	365*, 421, 512*, 527*, 536*, 540*
703	4. 1	Potestatem habeo	187
1027	7. 1	Pre timore autem	214
1134	7. 2	Precedam uos	222
184	1. 2	Preceptor per totam	311
1257	7. 6	Pretiosa in conspectu	473, 512, 520*
1206	7. 3	Precursor iohannes	79
238	1. 3	Predicans preceptum	522
1457	8. 1	Preualuit dauid	273
371	1. 6	Princeps gloriosissime	473
1609	8. 1	Principes populorum	505
313	1. 6	» sacerdotum	174
1528	8. 1	Priusquam te formarem.	400
965	6.	Pro eo quod non	409
438	2.	Prophete predicauerunt	24, 24*, 377
1665	8. 2	Propitius esto	97
1128	7. 2	Proprio filio	200
1151	7. 2	Propter fidem castitatis.	360
879	5. 2	» insuperabilem	49
1406	8. 1	» lignum serui	215
1300	8. 1	» nimiam caritatem	40
675	4. 1	» syon.	
772	4. 4	» »	24, 24*
1504	8. 1	Prostratus est seuissimus.	
1060	7. 1	» » »	344
		℣. Inter apostolos.	
1567	8. 1	Protinusque in fide.	
762	4. 2	Prudentes uirgines.	
465	2.	Psallite deo nostro.	66, 77*
125	1. 1	Puelle saltanti	454
211	1. 3	Puer iesus crescebat	62
1214	7. 3	» qui natus est.	405
1516	8. 1	» quidam paruulus	375
58	1. 1	Pueri hebreorum tollentes	182
59	1. 1	» » uestimenta	182
272	1. 4	Pulchra es et decora.	448, 462*, 543*, 546*
1663	8. 2	Quam bonus.	95
655	3. 4	Quando natus es	64
1211	7. 3	Quantas habeo iniquitates.	
658	3. 4	Quare detraxistis	287
1683	8. 2	» ieiunauimus.	126
634	3. 2	Quasi unus de paradisi	48
198	1. 2	Que est ista	449

955	6.	Que mulier habens.	311
458	2.	Quem uidistis pastores	40
589	3. 1	Querentes eum tenere	145
729	4. 2	Querite dominum dum	7
1334	8. 1	» » et uiuet	95
187	1. 2	» primum regnum.	316
334	1. 6	Qui celorum	309
654	3. 4	» de terra est	63
1332	8. 1	» habitas in celis	93, 105*
1485	8. 1	» habitat in adiutorio.	549
141	1. 1	» me confessus fuerit	527
1067	7. 1	» » dignatus est	363
45	1. 1	» » misit.	144
143	1. 1	» michi ministrat	528
47	1. 1	» non colligit mecum	153
647	3. 2	» odit animam	525
197	1. 2	» operatus est.	
537	2.	» » »	422
		℣. Qui me segregauit.	
1104	7. 1	» persequebatur iustum	504
672	4. 1	» post me uenit	12, 15
626	3. 1	» sequitur me	527
1411	8. 1	» sunt hi sermone (*minor*).	
1763	8. 3	» » » » »	217
1412	8. 1	» » » » (*maior*)	218
34	1. 1	» uerbum dei retinet	119
55	1. 1	» » meum audit	165
142	1. 1	» uult uenire post me	527
260	1. 4	Quia mirabilia	101
886	5. 2	» respexit deus.	96
1425	8. 1	» uidisti me	230, 323*
605	3. 1	Quid est hoc quod dicit.	
814	4. 5	» faciam	313
165	1. 2	» hic statis	114
60	1. 1	» molesti estis	183
816	4. 5	» uobis uidetur.	317
173	1. 2	Quinquaginta annos	172
181	1. 2	Quis enim in omnibus	273
1153	7. 2	» es tu qui uenisti	363
659	3. 4	» ex uobis homo	310
1247	7. 5	Quo progrederis	433
		℣. Beatus laurentius.	
35	1. 1	Quod autem cecidit	120
1010	7. 1	» uni ex minimis.	
42	1. 1	» » »	134
1542	8. 1	Quodcumque ligaueris	365*, 420, 432*
984	7. 1	Quomodo fiet istud.	22, 377
665	3. 5	Quoniam in aeternum	96
1330	8. 1	» » te.	
1746	8. 3	» » »	92
		Quotidie *vide* Cotidie.	
1760	8. 3	Rabbi quis peccauit	164
828	4. 5	Recessit igitur	367
1250	7. 6	Recordare mei	185
244	1. 4	Rectos decet	87
646	3. 2	Reddet deus mercedem.	
188	1. 2	Reddite ergo.	319
988	7. 1	Redemptionem misit	38
1470	8. 1	Refulsit sol	300
968	6.	Regali ex progenie	461
265	1. 4	Reges terre.	
396	1. 8	» »	162
395	1. 8	» tharsis.	67
1714	8. 2	» uidebunt	403
71	1. 1	Regina celi letare	215
1675	8. 2	Regnum tuum	105, 108*
1514	8. 1	Relicta domo.	367
554	2.	Relictis retibus	497
1449	8. 1	Repleti sunt omnes	261
1384	8. 1	Repleuit et inebriauit	187
1547	8. 1	Reposita est michi.	426
		℣. Cooperante gratia.	
959	6.	Respice domine de sanctuario.	549
1408	8. 1	Respondens autem angelus	216
1721	8. 2	» » infans.	
1063	7. 1	Responsum accepit	355
1064	7. 1	Revertere in terram	355
1460	8. 1	Rex autem dauid	275
1289	8. 1	» pacificus	30
514	2.	Rogabo patrem	246
1046	7. 1	Rogo te pater.	
1471	8. 1	» » »	310
731	4. 2	Rorate celi	23, 23*
855B	4. 8	Rubum quem uiderat	65
1587	8. 1	Sacerdos dei martine aperti.	
1098	7. 1	» » » »	483
1589	8. 1	» » » pastor	483
543	2.	» et pontifex.	
388	1. 6	» » »	537
1185	7. 2	Sacerdotes dei	536
620	3. 1	Salua nos xpicte	462
372	1. 6	Saluator mundi ... omnes	474
1091	7. 1	» » ... qui per	463
1178	7. 2	Salue crux pretiosa.	504
1723	8. 2	» » que in corpore	500
920	6.	Salutare uultus mei	92
999	7. 1	Salutem ex inimicis	95
470	2.	Sana domine.	88, 556
122	1. 1	Sancta dei genitrix	449
835	4. 5	» maria succurre.	
969	6.	Sancte michahel archangele	478
1552	8. 1	» paule apostole	430
		℣. Ut digni efficiamur.	
1096	7. 1	» trinitatis fidem	480
1522	2.	» per fidem.	
560	1. 3	» qui sperant	514
236	8. 1	Sancti et iusti	391
231	1. 3	» spiritus et anime	411, 477
1070	7. 1	» tui domine florebunt	391
957	6.	Sanctificauit dominus	547
962	6.	Sanctimonialis autem	372
844	4. 5	Sanctis qui in terra	514
1617	8. 1	Sanctorum sicut aquile	520
839	4. 5	Sanctum est uerum lumen	478
1593	8. 1	Sanctus britius.	
901	5. 3	Sanguis sanctorum	516
1465	8. 1	Sapientia clamitat.	281
1045	7. 1	» edificauit	280
688	4. 1	Satiavit dominus	159
1459	8. 1	Saul et ionathas	274
821	4. 5	Saule frater	342
		℣. Et abiit ananias.	
190	1. 2	» saule quid me	341
		℣. Sed surge.	
347	1. 6	Saulus adhuc spirans.	
104	1. 1	» » »	340
		℣. Paternarum traditionum.	
819	4. 5	» autem tremens	339, 341*
		℣. Viri autem	341
1546	8. 1	» qui et paulus	425
		℣. Ostendens quia.	

270	1. 4	Scio cui credidi	422
		℣. De reliquo.	
1287	8. 1	Scitote quia prope	30
1762	8. 3	Scriptum est enim percutiam	185
1476	8. 1	» » » quia.	
1777	8. 3	» » » »	314
565	6.	Scuto bone uoluntatis	522
292	1. 5	Sebastianus dei cultor.	
422	1. 9	» » »	330
1059	7. 1	» dixit ad nicostratum	331
1493	8. 1	» » marcelliano	326
1056	7. 1	» mediolanensium	323
1058	7. 1	» uir xpictianissimus	324
279	1. 5	Secundum magnam.	
406	1. 9	» »	92
37	1. 1	» multitudinem	123
860	4. 8	Secus decursus.	
843	4. 5	» »	57*, 513
1014	7. 1	Sedere autem mecum	144
1677	8. 2	Semen cecidit ... aliud centesimum	119
1680	8. 2	» » ... fructum centuplum.	
1003	7. 1	» » » »	119
1679	8. 2	» » » in patientia	118
588	3. 1	» est uerbum	120
350	1. 6	Senex puerum	356
1303	8. 1	Sepelierunt stephanum	43
1248	7. 5	Serve bone	536, 540*
956	6.	» nequam	319
585	3. 1	Seruite domino	89
1073	7. 1	Si cognouissetis me	394
1180	7. 2	» coram hominibus	513
1123	7. 2	» culmen ueri	120
1074	7. 1	» diligeretis me	394
170	1. 2	» duo ex uobis	154
961	6.	» ego uerus xpicti	330
1510	8. 1	» ignem adhibeas	357
590	3. 1	» in digito dei	150, 153*
46	1. 1	» » »	
1192	7. 2	» iniquitates	560
64	1. 1	» male locutus sum	187
1075	7. 1	» manseritis in me	394
338	1. 6	» offers munus	312
606	3. 1	» quis diligit me ... et pater	262
83	1. 1	» » introierit	265
119	1. 1	» » michi ministrauerit	437, 527
		℣. Dixit iesus.	
1729	4. 1	» » sitit	173
691	8. 2	» » per me	527
1122	7. 2	» uere fratres	119
1008	7. 1	Sic benedicam te	132
1451	8. 1	» deus dilexit	264
1350	8. 1	» erunt nouissimi	111, 116*
649	3. 3	» eum uolo.	
584	3. 1	» » »	56
810	4. 5	» ueniet.	
711	4. 1	» »	245
684	4. 1	Sicut fuit ionas	135
1158	7. 2	» letantium	350, 444*
544	2.	» lilium inter	456
1036	7. 1	» nouit me.	
893	5. 2	» » »	235
715	4. 1	» myrrha electa	347, 383, 442*
385	1. 6	Similabo eum	536, 540*
632	3. 1	Simile est regnum ... hom. negot.	
1216	7. 3	» » » » »	546
215	1. 3	» » » ... » patrifamilias	114
152	1. 1	» » » ... sagene.	
627	3. 1	Sint lumbi uestri	534, 539*
1120	7. 2	Sit nomen domini	87
1637	8. 1	Sitiuit anima mea	556
416	1. 9	Sol et luna	153
1159	7. 2	Solue iuuente deo	420, 432*
889	5. 2	Soluite templum hoc	164
99	1. 1	Sonant ibi iugiter	326
1487	8. 1	Soror mea lucia	322
1188	7. 2	Specie tua	541
716	4. 1	Speciosa facta es	347, 442*
390	1. 7	Speciosus forma	63
916	6.	Spera in domino	87
253	1. 4	Speret israhel	93
26	1. 1	Spiritu principali	101
1414	8. 1	Spiritus carnem et ossa.	
1765	8. 3	» » »	219
1448	8. 1	» domini replevit.	
1775	8. 3	» » »	261
439	2.	» » super me	24, 24*
952	6.	» paraclitus	263
950	6.	» sanctus docebit uos	263
1271	8. 1	» » in te	6, 376
339	1. 6	Stans a longe	314
484	2.	» autem hiesus.	
304	1. 6	» » iesus	125
351	1. 6	» beata agatha	364
346	1. 6	» » agnes.	
103	1. 1	» » »	339
101	1. 1	Stat a dextris eius	335
1012	7. 1	Statuit ea in æternum.	
1226	7. 4	» » »	142
1237	7. 5	Stella ista	66*, 71
1648	8. 2	Stephanus autem	40
851	4. 7	» seruus dei	43
1302	8. 1	» uidit celos.	
1739	8. 3	» » »	43
723	4. 1	Stetit angelus	465, 472*
1413	8. 1	» hiesus in medio.	
1764	8. 3	» iesus in medio	219
147	1. 1	Stolam iocunditatis	538
1160	7. 2	Strinxerunt corporis	436
		℣. Carnifices uero.	
1503	8. 1	Sub manu continuo	342
		℣. Fuit autem.	
1308	8. 1	» throno dei	61
124	1. 1	» tuam protectionem.	
1088	7. 1	» tuum presidium.	
171	1. 2	Subiit ergo in montem	163
1711	8. 2	Summa ingenuitas	357
21	1. 1	Sunt de hic stantibus	56
332	1. 6	Super muros tuos	308
369	1. 6	» omnia ligna	463
1274	8. 1	» solium david	12, 384
671	4. 1	» te ierusalem	12
461	2.	Supra pectus domini	48
1730	8. 2	Surge aquilo	543
1348	8. 1	Surgens iesus imperauit	107
1429	8. 1	» » mane	232
936	6.	Surrexit dominus uere	221
1294	8. 1	Suscepimus deus	31, 64*
333	1. 6	Sustinuimus pacem	309
610	3. 1	Symeon iustus	355
827	4. 5	Symon bariona tu	365
1386	8. 1	» dormis	188
1541	8. 1	» iohannis diligis me	420
636	3. 2	» petrus cum audisset	220
771	4. 4	Syon noli timere	22

770	4. 4	Syon renovaberis	12
1573	8. 1	Talis est dilectus	458
1179	7. 2	Tamquam aurum	513
1292	8. 1	» sponsus.	31
803	4. 5	Tanto tempore uobiscum eram.	188
612	3. 1	» » » sum.	394
1664	8. 2	Te decet hymnus	95
1094	7. 1	» gloriosus apostolorum	478
1202	7. 3	» qui in spiritu	78
159	1. 2	Tecum principium.	38, 48*, 56*, 62*, 63*, 75*, 79*, 336*
522	2.	Templum domini sanctum	549
692	4. 1	Tempus meum	173
1548	8. 1	Ter uirgis cesus sum	426
		℣. Nocte et die.	
1696	8. 2	Terra tremuit	192
1097	7. 1	Tetradius cognita.	
1267	7. 7	» »	481
742	4. 2	Thesaurizate uobis	126
698	4. 1	Tibi reuelaui.	183
1339	8. 1	» soli peccaui	98
130	1. 1	Timete dominum	475
609	3. 1	Tolle puerum	350
1678	8. 2	» quod tuum est	115
625	3. 1	Tollite iugum	365*, 507
608	3. 1	» portas	547
136	1. 1	Tradent enim uos	365*, 508
205	1. 2	Tradiderunt corpora	516
176	1. 2	Traditor autem	194
36	1. 1	Transeunte domino	122, 125
785	4. 5	Tria sunt munera.	69
467	2.	Tribus miraculis.	
301	1. 6	» »	79
1592	8. 1	Tricesimo ordinationis.	
841	4. 5	Triduanas a domino.	
859	4. 8	» »	490
1436	8. 1	Tristitia impleuit.	
1323	8. 1	Trium puerorum	85, 142*
40	1. 1	Tu autem cum orauerís	126
577	3. 1	» bethleem terra	23
329	1. 6	» domine uniuersorum.	300
887	5. 2	» es deus qui facis.	
868	5. 1	» » » » »	97
113	1. 1	» » pastor	364*, 411
1158	7. 2	» » petrus	420
1273	8. 1	» » qui uenturus es an alium.	
1732	8. 3	» » » » » »	11
1116	7. 2	» » » » domine.	
1640	8. 2	» » » » » »	12
1545	8. 1	» » uas electionis	423
		℣. Per quem omnes.	
297	1. 6	» principatum tenes	40
614	3. 1	» puer propheta	408
281	1. 5	» solus altissimus.	
410	1. 9	» » »	98
179	1. 2	» » peregrinus	217
519	2.	Tua est potentia	299
1577	8. 1	Tuam crucem adoramus	463
1262	7. 7	Tulerunt dominum meum	221
492	2.	» lapides	172
817	4. 5	Tulit ergo paraliticus	318
1017	7. 1	Tunc acceptabis	161
1069	7. 1	» ad locum	370
488	2.	» assumpsit eum	133
250	1. 3	» praecepit eos	397
570	2.	» surrexerunt	546
1598	8. 1	Tunc ualerianus	490
802	4. 5	Turba multa.	182
217	1. 3	Vadam ad patrem.	146
686	4. 1	Vade mulier semel.	
931	6.	» satana	133
511	1. 3	Vado ad eum qui me misit	241
223	2.	» » » » misit me	241
855	4. 7	» parare uobis.	
224	1. 3	» » »	254
19	1. 1	Valde honorandus est.	
683	4. 1	» » »	52
4103	7. 1	Valerianus in cubiculo	493
687	4. 1	Ubi duo uel tres	155
678	4. 1	Veni domine et noli	26, 26*
979	7. 1	» » uisitare	7
1571	8. 1	» in hortum	458
1450	8. 1	» sancte spiritus	262
1631	8. 1	» sponsa xpicti.	545
967	6.	Veniat dilectus	456
1319	8. 1	Venient ad te	75, 77*
241	1. 4	Veniet dominus et non	16
1639	8. 2	» fortior me	7
323	1. 6	Venit enim princeps	266
278	1. 5	» lumen tuum.	
404	1. 9	» » »	73
1031	7. 1	» maria.	
1229	7. 4	» »	221
1361	8. 1	Venite benedicti.	
1009	7. 1	» »	134
1420	8. 1	» et uidete	223
1600	8. 1	» post me	497
951	6.	Verba que locutus sum	263
902	6.	Verbum caro factum est alleluia	31
1297	8. 1	» » » » et habitauit	39
1371	8. 1	Veri adoratores	155
1646	8. 2	Veritas de terra	33, 64*
1404	8. 1	Vespere autem sabbati	207
1108	7. 1	Vestri capilli capitis.	
1201	7. 3	Veterem hominem	78
1377	8. 1	Vide domine afflictionem	171
1240	7. 5	» » et considera	186
1603	8. 1	Videns andreas crucem	499
995	7. 1	Videntes stellam magi	74
1444	8. 1	Videntibus illis	250
1415	8. 1	Videte manus meas	219
268	1. 4	Vidi dominum sedentem.	308
1173	7. 2	» supra montem	496
394	1. 8	Vidimus stellam eius	67
1150	7. 2	Vidisti domine agonem	359
1175	7. 2	Vidit dominus petrum	497
1138	7. 2	» iacob scalam	547, 553*
1051	7. 1	» yacob scalam.	
535	2.	» populus claudum.	
114	1. 1	» » »	413
776	4. 5	Vigilate animo	25
1396	8. 1	Vim faciebant	196
218	1. 3	» uirtutis sue.	
218	1. 3	» » tue	152
1726	8. 2	Vindica domine sanguinem	516
355	1. 6	Vir domini benedictus	375
234	1. 3	Virgam uirtutis tue.	455*, 512, 520*, 527*, 540*
457	2.	Virgo dei genitrix.	39
1118	7. 2	» est electus	52
377	1. 6	» gloriosa	488, 494*
907	6.	» hodie fidelis	38
1089	7. 1	» maria non est.	

456	2.	Virgo verbo concepit	39
349	1. 6	Viri autem qui comitabantur	341
		℣. Saulus autem.	
1040	7. 1	» galilei	250
1673	8. 2	Visita nos domine	104
1787	8. 3	Vitam petiit a te.	
1626	8. 1	» » »	531, 539*
1569	8. 1	Viuere post obitum.	
1239	7. 5	Viuit dominus	105
257	1. 4	Unde veniet	96
1133	7. 2	Undecim discipuli.	
1230	7. 4	» »	222
149	1. 1	Unguentum effusum	462*, 541, 546*
341	1. 6	Unus autem ex illis	316
490	2.	» est enim	144
135	1. 1	» ex duobus	502
929	6.	Vobis datum est	119
1352	8. 1	Voca operarios	114
271	1. 4	Volo pater ut ubi.	
398	1. 8	» » »	441, 527
233	1. 3	Vos amici mei	365*, 477, 511
493	2.	» ascendite	
312	1. 6	» »	174
538	2.	» qui reliquistis	428
872	5. 2	Vox clamantis	12
787	4. 5	» de celo sonuit	75, 77*
462	2.	» in rama	61
1195	7. 3	Urbs fortitudinis.	
209	1. 3	» »	11
513	2.	Usque modo non	242
733	4. 2	Ut cognoscamus	23
246	1. 4	» non delinquam	88
1491	8. 1	» uidit beatus sebastianus	323, 326*
1484	8. 1	Zachee festinans descende.	
1778	8. 3	» » »	546
1692	8. 2	Zelus domus tue	189
1497	8. 1	Zoe uxor nicostrati	331

INVITATORIA.

1806	4.	Adoremus dominum qui.	80
1826	6.	» » quoniam	96
1800	4.	» regem apostolorum.	48
1818	5.	Alleluia Xpictum dominum	244
1819	5.	» Spiritus domini.	255
1821		» Regem apostolorum	393*
1820	5.	» » martyrum	386
1841	6.	» [*ut* Aue maria]	224*, 207
1830	7.	» [*ut* Surrexit].	
1831	6.	Ascendens xpictus.	252
1843	7.	Aue maria	376
1805	4.	Christum natum qui beatum	40
1815	4.	Christus apparuit	66*, 77*
1814	4.	Christus natus est.	31, 63*
1791	2.	Confessorum regem	366
1836	7.	Deus magnus Dominus	80, 120*
1828	6.	Dominum deum nostrum	103
1817	5.	» qui fecit nos (*dñicale*)	80
1827	6.	» » » » (*feriale*)	100
1842	7.	Domum dei decet	547
1809	4.	Ecce venit ad templum	347
1799	4.	» » rex	1
1804	4.	Hodie scietis.	29
1807	4.	» si uocem domini	156
1816	5.	In manu tua (*dñicale*)	80
1825	6.	» » » (*feriale*)	93
1808	4.	Ipsi uero non.	175
1824	6.	Iubilemus deo	90
1790	2.	Laudemus deum... pauli	339
1793	2.	Natiuitatem uirginis	455
1837	7.	Non sit uobis uanum	127
1838	7.	Ploremus coram domino	136
1839	7.	Populus domini	146
1834	7.	Preoccupemus faciem	79, 108*
1803	4.	Prope est iam (*dñicale*)	18
1823	6.	» » » (*feriale*)	22
1840	7.	Quadraginta annis	166
1835	7.	Quoniam deus magnus	80, 116*
1797	3.	Regem apostolorum.	
1810	4.	» »	422*, 497*, 505
1798	3.	» archangelorum	464
1812	4.	» confessorum	480*, 529*, 539*
1811	4.	» martyr.	57*, 323*, 433*, 450*, 513, 521*
1796	3.	» precursoris	400
1794	2.	» regum	474
1822	6.	» uenturum	6*
1813	4.	» uirginum	320*, 488*, 541*
1832	6.	Repleti sunt omnes	267
1802	4.	Rex noster adueniet	13
1789	2.	Surgite uigilemus.	8
1829	6.	Surrexit dominus uere	217
1792	2.	Tu es pastor.	365*, 412, 432*
1801	4.	Venite adoremus regem.	442
1795	3.	» exultemus domino	87
1833	7.	» » » iubilemus.	79, 267*

RESPONSORIA.

2460	8.	A dextris est	℣. Dominus pars.
2460	8.	» » »	℣. Conserua me	81, 116*
2041	2.	» facie furoris	℣. Conuerte nos.	166
2481	8.	Ab omni uia	℣. A iudiciis.	134
2264	6.	Abscondi tamquam	℣. Tibi soli peccaui	85
2477	8.	Abscondite elemosinam	℣. Date elemosinam	129
2430	7.	Absolue domine animas	℣. 1 Si quae illi sunt	558
			℣. 2 Requiem aeternam.	

2605	8.	Absterget deus	℣. Non esurient	514
1946	1.	Accedentes discipuli	℣. Iussu herodis.	
1946	1.	» »	℣. Iussu regis	453
1993	2.	Ad te domine leuaui	℣. Neque irrideant	84, 122*
2112	3.	Adaperiat dominus	℣. Exaudiat dominus	295
2337	7.	Adduxi uos per desertum	℣. Ego eduxi uos	160
2371	7.	Adduxisti sanctos	℣. Altaria tua	551
2526	8.	Adesto dolori meo	℣. Interiora mea.	
2280	6.	» » »	℣. » »	286
2167	4.	Adiutor et susceptor	℣. Iniquos odio	168
1869	1.	» meus esto	℣. Neque despicias	114
2237	5.	» » tibi psallam	℣. Eripe me de inimicis	94
2319	7.	» » » »	℣. Letabor et exultabo.	
2111	3.	Adonai domine deus	℣. Benedictus es tu	290
2316	7.	Adorauerunt uiuentem	℣. Et ceciderunt.	58
2544	8.	Adorna thalamum	℣. Accipiens symeon	348
2359	7.	Aduenit ignis	℣. Inuenit eos	259
2464	8.	Afflicti pro peccatis	℣. Dominus deus israhel	84
2546	8.	Agatha letissima.	℣. Mens mea solidata	357
2546	8.	» letissime.	℣. Nobilissimis orta.	
2431	8.	Alieni non transibunt	℣. Ego ueniam	4
1895	1.	Alleluia audiuimus eum.	℣. Inuenimus locum	238
1895	1.	» » »	℣. Surge domine.	
2074	2.	Amauit eum	℣. Induit eum	532, 539*
1990	2.	Ambulabunt mecum	℣. Hi sunt qui cum mulieribus	57
2504	8.	Amicus meus	℣. Bonum ei	191
2377	7.	Amo cristum	℣. Mel et lac.	
2189	4.	» xpistum	℣. » »	333
1874	1.	Angelis suis	℣. Super aspidem.	126*, 130
2302	7.	Angelus ad pastores	℣. Inuenietis infantem	32
2098	3.	» domini descendit	℣. Angelus domini locutus est	208
2248	5.	» » locutus est	℣. Hiesum nazarenum.	206*, 208
1997	2.	» » uocauit	℣. Cumque extendisset	121
2532	8.	Angustie michi sunt	℣. Si enim hoc egero	304
2273	6.	Animam meam dilectam	℣. Insurrexerunt in me	197
2362	7.	Antequam comedam	℣. Nolo multa fortitudine	281*, 282
2360	7.	Apparuerunt apostolis.	℣. Loquebantur	260
2586	8.	Archangeli michahelis.	℣. Perpetuum nobis	470
2175	4.	Ascendens in altum	℣. Ascendit deus	247
2104	3.	Ascendit deus	℣. Ascendens xpictus	247
1914	1.	Aspice domine de sede	℣. Qui regis	301*, 301
1915	1.	» » quia	℣. Omnes amici.	
1915	1.	» » »	℣. Plorans plorauit	302
2259	6.	Aspiciebam in uisu	℣. Potestas eius.	3
2295	7.	Aspiciens a longe	℣. 1 Quique terrigene	2
			℣. 2 Qui regis.	
			℣. 3 Excita.	
2576	8.	Assumpta est maria	℣. Paradisi porte.	
2577	8.	» » uirgo maria	℣. Rubum quem uiderat.	446
2510	8.	Astiterunt reges terre	℣. Quare fremuerunt	205
2340	7.	Attende domine ad me	℣. Recordare quod	176
2491	8.	Attendite popule meus.	℣. Aperiam in parabolis	159
1900	1.	Audi domine hymnum.	℣. Respice domine	272
2004	2.	» israhel precepta	℣. Obserua igitur	160
2318	7.	Audiam domine uocem.	℣. Domine dilexi	84, 121*
2078	3.	Audite uerbum	℣. Annuntiate et auditum	4
2618	8.	Audiui uocem de celo	℣. Media autem nocte.	
2351	7.	» » in celo tamquam	℣. Et uox de throno.	
2513	8.	» » » »	℣. » » »	225
1890	1.	» uoces in celo angelorum	℣. Vidi angelum.	226
2297	7.	Ave maria	℣. Quomodo fiet.	3, 376*, 378
1994	2.	Auribus percipe	℣. Dixi custodiam	91
1927	1.	Beata agatha ingressa	℣. Domine qui me creasti	362
2597	8.	» cecilia dixit	℣. Sicut enim amor	492
2256	5.	» » »	℣. Vade cum fratre.	
2304	7.	» dei genitrix	℣. Beata que credidit	34

1926	1.	Beata es maria	℣. Ave maria	353, 447*
2292	6.	» » uirgo maria	℣. Ave maria	445, 475*
1986	2.	» et uenerabilis	℣. Domine audiui	35
2407	7.	» progenies	℣. Felix namque	459
2303	7.	» uiscera	℣. Dies sanctificatus	33
2575	8.	Beatam me dicent	℣. Et misericordia	444, 457*
2197	4.	Beati martyres xpicti	℣. Una fides unum baptisma	410
2206	4.	Beatissime uirginis	℣. Cum iocunditate	455*, 457
2070	2.	Beatus andreas de cruce	℣. Quoniam tu es	502
2188	4.	» es tu	℣. Beatus es xpicti	328
2290	6.	» » symon	℣. Et ego dico tibi	418
2190	4.	» » uas	℣. Beatus es egregie	345, 427*
2058	2.	» laurentius clamauit	℣. Mea nox	438
2404	7.	» » dixit	℣. Gaudeo plane	438
2060	2.	» » orauit	℣. Gratias tibi ago	440
2126	3.	» martinus obitum	℣. Viribus corporis	484
1964	1.	» uir qui inuentus est	℣. Qui potuit.	
2551	8.	» » » metuit	℣. Potens in terra	384, 385*
2423	7.	» » » suffert	℣. Hic accipiet.	
2535	8.	Benedic domine	℣. Beati qui habitant	548
2234	5.	Benedicam dominum	℣. In domino laudabitur	88
2589	8.	Benedicamus patrem et filium	℣. 1 Benedictus es domine	477
			℣. 2 Gloria deo patri sit.	
1910	1.	Benedicite deum celi	℣. Ipsum benedicite	289
2203	4.	Benedicta et uenerabilis	℣. Benedicta tu	447, 459*
2232	5.	Benedictus qui uenit	℣. Lapidem quem	37
1911	1.	Benedixit te dominus	℣. Benedictus dominus	291
2298	7.	Bethleem civitas	℣. Loquetur pacem	13
2054	2.	Bonum certamen	℣. Scio cui credidi	427
2353	7.	» est confiteri	℣. Ad annuntiandum	240
1995	2.	» michi domine	℣. Manus tue fecerunt me	142
2247	5.	Caligaverunt oculi	℣. O uos omnes	203
2050	2.	Candidi facti sunt	℣. Inmania enim	385*, 387, 393*
1849	1.	Canite tuba	℣. Annuntiate in finibus.	
1849	1.	» »	℣. Annuntiate et auditum	18
1857	1.	Cantabant sancti	℣. Sub throno dei	58
2593	8.	Cantantibus organis	℣. Biduanis ac triduanis	489
2019	2.	Cantate deo alleluia	℣. Benedicite nomini	240
2488	8.	Cantemus domino gloriose	℣. Currus pharaonis	157
2128	3.	Cecilia me misit	℣. Cumque pro signo	491
2129	3.	Ceciliam intra cubiculum	℣. Angelus domini	491
2475	8.	Cecus sedebat secus uiam	℣. Stans autem iesus	123
1924	1.	Celebremus conversionem	℣. Gaudent angeli	345
1858	1.	Centum quadraginta	℣. Hi empti sunt	60, 476*
2609	8.	Certamen magnum	℣. Inmania enim	518
2187	4.	Christo cotidie	℣. Ad hoc tantum	328
2313	7.	Cibauit illum	℣. In medio	54, 385*
2595	8.	Cilicio cecilia	℣. Non diebus	491
2012	2.	Circumdederunt me uiri	℣. Quoniam tribulatio	183
2419	7.	Ciues apostolorum	℣. In omnem terram.	
1846	1.	Ciuitas ierusalem	℣. Ecce dominus in fortitudine	8
2043	2.	Ciuitatem istam	℣. Auertatur obsecro	307
2262	6.	Clama in fortitudine	℣. Super montem excelsum.	23
2539	8.	Clarissimis uiris	℣. Ut uidit beatus	327
2271	6.	Conclusit uias meas	℣. Factus sum in derisu	176
2159	4.	Confitebor tibi	℣. Et eripuisti	100
1844	1.	Confortate manus	℣. Ciuitas ierusalem	4
2529	8.	Congregate sunt gentes	℣. Tu scis que cogitant	298
1912	1.	Congregati sunt inimici	℣. Disperge illos.	297
2445	8.	Constantes estote	℣. Vos qui in puluere	29
2218	4.	Constitues eos	℣. Nimis honorati sunt	510
2342	7.	Contumelias et terrores	℣. Omnes inimici	178
2134	3.	Corona aurea	℣. Quoniam preuenisti eum.	524
2581	8.	Corde et animo	℣. Omnes pariter.	
1948	1.	» »	℣. » »	459
1962	1.	Corpora sanctorum	℣. Sapientiam eorum	519

2619	8.	Credo quod redemptor	℣.	Quem uisurus sum.	554
1880	1.	Cum audisset iacob	℣.	Domine qui dixisti.	141
2145	4.	» esset plenus.	℣.	Et clamans uoce	42
1925	1.	» inducerent	℣.	Accipiens symeon.	
1925	1.	» »	℣.	Quia uiderunt	352
2582	8.	» iocunditate	℣.	Beatissime uirginis	460
1956	1.	» uidisset beatus andreas	℣.	O bona crux	498
2384	7.	Cumque sanctus benedictus.	℣.	Qui tante eius	370
1904	1.	Da michi domine	℣.	Mitte illam a sede	277
2585	8.	» » in disco	℣.	Petiit puella	453
2568	8.	Damasci prepositus	℣.	Deus et pater.	342*, 424
2009	2.	De ore leonis	℣.	Erue a framea	172
2385	7.	» » prudentis.	℣.	Quam dulcia	384, 385*
2276	6.	Decantabat populus	℣.	Sanctificati sunt	226
2000	2.	Declara super nos	℣. 1	Declaratio sermonum	153
			℣. 2	Gloria patri.	
2599	8.	Dedisti domine habitaculum.	℣.	Hoc domine	495
1896	1.	Deduc me	℣.	Auerte oculos	240
2235	5.	Delectare in domino	℣.	Reuela domino	88
2479	8.	Derelinquat impius	℣.	Non uult mortem	131
2141	4.	Descendet dominus	℣.	Et adorabunt eum	14, 380
2393	7.	Descendit angelus domini	℣.	Ne timeas.	
2560	8.	» » »	℣.	» »	402
1852	1.	» de celis	℣. 1	Tamquam sponsus.	32
			℣. 2	Gloria patri.	
2612	8.	Desiderium anime	℣. 1	Quoniam prevenisti	525, 539*
			℣. 2	Gloria patri.	
2327	7.	Det tibi deus	℣.	Et incuruentur	137
2517	8.	Deus canticum	℣.	Qui das salutem.	
2517	8.	» »	℣.	Deus meus es tu	239
2474	8.	» domini mei.	℣.	Domine deus domini mei	122
2092	3.	» in te speraui	℣.	Esto michi in deum	97
2496	8.	» meus eripe me	℣.	Deus ne longeris	168
2495	8.	» » es tu	℣.	Tu autem domine	167
1897	1.	» omnium	℣.	Dominus qui eripuit	267
2156	4.	» qui sedes	℣.	Tibi enim	79*, 81, 116*
2252	5.	Dextram meam	℣.	Posuit signum	331*, 333
2354	7.	Dicant nunc qui redempti sunt	℣.	Quos redemit de manu	241
2541	8.	Diem festum sacratissime	℣.	Infantia quidem	332
2457	8.	Dies sanctificatus	℣.	Venite adoremus	70
2220	4.	Diffusa est.	℣.	Propter ueritatem	333*, 542
2350	7.	Dignus es domine	℣.	Fecisti enim nos	224
2136	3.	Dilexisti iustitiam	℣.	Propter ueritatem	490*, 543
2215	4.	Dilexit andream.	℣.	Biduo uiuens.	503
2157	4.	Diligam te domine	℣.	Liberator meus.	
2157	4.	» » »	℣.	Laudans inuocabo	82
2089	3.	Diligebat autem	℣.	In cruce denique	55
2520	8.	Disciplinam et sapientiam	℣.	Repentino namque	257
2067	2.	Dixerunt discipuli	℣.	Scimus quidem	484
1884	1.	» impii	℣.	Tamquam nugaces.	179
2328	7.	Dixit angelus ad iacob	℣.	Cumque mature	140
2266	6.	» dominus ad noe	℣.	Fac tibi archam	116
2231	5.	» » deus	℣.	Ade uero non inueniebatur	110
2334	7.	» ioseph undecim	℣.	Biennium est.	151
2330	7.	» iudas fratribus	℣.	Quid enim prodest.	146*, 147
2366	7.	» » symoni	℣.	Accingimini	297
2485	8.	» ruben fratribus	℣.	Merito hec patimur	150
1980	2.	Docebit nos dominus	℣.	Venite ascendamus	15
2412	7.	Docebo te	℣.	Ex die qua	307
2119	3.	Docete filios	℣.	Filii qui nascentur.	385*, 387, 393*
2131	3.	Doctor bonus	℣.	Salve crux	499
2033	2.	Dominator domine	℣.	Tu domine cui humilium	292
2034	2.	Domine deus qui conteris	℣.	Allide uirtutem	292
2184	4.	» dilexi decorem.	℣.	Quam dilecta.	548
2467	8.	» exaudi	℣.	De profundis	103
2596	8.	» iesu xpicte	℣.	Nam sponsum	492

1860	1.	Domine ne in ira.	℣.	Timor et tremor 81
2048	2.	» non aspicias	℣.	Et regrediente anima 366*, 369
2249	5.	» pater et deus	℣.	Ne derelinquas me. 276
2611	8.	» preuenisti	℣.	Vitam petiit 451*, 523, 539*
2620	8.	» quando ueneris	℣.	Commissa mea 554
2035	2.	» rex omnipotens	℣.	Exaudi orationem 293
2621	8.	» secundum actum	℣.	Amplius laua me 555
2066	2.	» si adhuc populo tuo.	℣.	Grauis quidem est domine 480*, 481
2524	8.	» » conuersus	℣.	Si peccauerit in te. 271
2566	8.	» » tu es	℣.	Cumque uideret 414
2462	8.	Domini est terra.	℣.	Ipse super maria 83, 118*, 123*
2341	7.	Dominus mecum est	℣.	Vidisti domine 178
2521	8.	» qui eripuit me	℣.	Misit dominus 267*, 268
1917	1.	Domus mea.	℣.	Petite et accipietis.
2323	7.	Ductus est iesus	℣.	Et cum ieiunasset 131
2557	8.	Dulce lignum	℣.	Hoc signum crucis. 396, 462*
2414	7.	Dum aurora finem	℣.	Cecilia ualedicens 493
2410	7.	» committeret bellum	℣.	Factum est silentium.
2106	3.	» complerentur	℣.	Dum ergo essent 255
2161	4.	» deambularet dominus.	℣.	Vocem tuam domine 111
1877	1.	» exiret iacob	℣.	Vere dominus est 138
2381	7.	» ingrederetur beata agatha	℣.	Ego habeo mamillas 358
2212	4.	» perambularet dominus	℣.	Erant enim piscatores 498
2209	4.	» sacramenta offerret	℣.	Oculis ac manibus. 483
1871	1.	» staret abraham	℣.	Dixitque dominus ad abraham 120*, 121
2132	3.	» steteritis	℣.	Non enim nos estis. 342*, 506
2172	4.	» transisset sabbatum	℣.	Et ualde mane 213
2227	5.	Ecce ab austro uenio	℣.	Aspiciam uos.
2471	8.	» adam quasi unus	℣. 1	Eiecitque dominus. 112
			℣. 2	Gloria creatori.
2306	7.	» agnus dei	℣.	Hoc est testimonium 36
2307	7.	» annuntio uobis	℣. 1	Et hoc uobis signum 36
			℣. 2	Gloria patri.
1847	1.	» apparebit dominus	℣.	Apparebit in fine 13
2564	8.	» constitui te.	℣.	Antequam exires 406
2436	8.	» dies ueniunt	℣.	In diebus illis. 10
2080	3.	» dominus ueniet cum splendore . . .	℣.	Ecce dominator dominus.
1851	1.	» » » et omnes	℣. 1	Ecce dominus in fortitudine 19
			℣. 2	Gloria patri.
2226	5.	» » » protector	℣.	Ecce dominator dominus. 9
2416	7.	» ego mitto uos	℣.	Dum lucem habetis 506
2230	5.	» iam uenit	℣.	Propter nimiam.
2165	4.	» mitto angelum	℣.	Israhel si me audieris 157
2095	3.	» nunc tempus	℣.	In omnibus exhibeamus 127
2326	7.	» odor filii mei	℣.	Qui maledixerit 136*, 137
2314	7.	» puer meus.	℣.	Posui super eum 54
2169	4.	» quomodo moritur	℣.	Tamquam agnus 198
2437	8.	» radix iesse.	℣.	Dabit ei dominus 15, 380
2613	8.	» sacerdos magnus	℣.	Benedictionem 530
2225	5.	» ueniet dominus et omnes	℣.	Ecce cum uirtute.
2225	5.	» » » » »	℣.	Ecce dominus in uirtute. 7*, 8
2229	5.	» » » princeps	℣.	Veniens ueniet 15
2075	2.	» uere israhelita	℣.	Statuit ei dominus. 533
2347	7.	» uicit leo	℣.	Et unus de senioribus 209
2152	4.	» uidi agnum	℣.	Hi sunt qui tollentes 59
2244	5.	» uidimus eum	℣.	Vere languores 190
1967	1.	» uir prudens	℣.	Ecce uere israhelita 533
2079	3.	» uirgo concipiet	℣.	Super solium david 5, 380
2094	3.	Edificauit noe altare	℣.	Ecce ego statuam 117
2005	2.	Educ de carcere	℣.	Periit fuga a me 163
2150	4.	Effuderunt sanguinem.	℣.	Vindica domine 58
2192	4.	Ego autem adiuuata	℣.	Gratias tibi ago 361
2158	4.	» dixi domine.	℣.	Domine ne in ira 91
2121	3.	» pro te rogaui	℣.	Symon ecce sathanas.
2198	4.	» » » »	℣.	» » » 417
2356	7.	» rogabo patrem	℣.	Si enim non abiero. 248

2100	3.	Ego sicut uitis	℣.	In me gratia 223*, 225
2121	3.	» sum uitis uera	℣.	Manete in dilectione.
1898	1.	» te tuli	℣.	Fecique tibi 270
2081	3.	Egredietur dominus de samaria	℣.	Et preparabitur 9
2086	3.	» » et preliabitur	℣.	Et eleuabitur. 24
1848	1.	» uirga	℣.	Et requiescet. 15
2140	4.	Egypte noli flere.	℣.	Ecce ueniet dominus 14
2376	7.	Elegit dominus uirum	℣.	Beatus es et bene 329
2427	7.	» te dominus	℣.	Tunc acceptabis 534
2391	7.	Elisabet zacharie.	℣.	Erat quidem.
2391	7.	» »	℣.	Fuit homo 401
1998	2.	Emendemus in melius	℣.	Peccauimus cum patribus 128
1982	2.	Emitte agnum domine.	℣.	Ostende nobis 26, 382
1903	1.	» domine sapientiam	℣.	Da michi 276*, 276
2194	4.	Eodem uero anno	℣.	Presentibus indicens 372
2343	7.	Eram quasi agnus	℣.	Omnes inimici 192
2538	8.	Erat namque in sermone	℣.	In commisso 325
1932	1.	» uultu placido	℣.	Vir autem domini 373
1879	1.	Erit michi dominus	℣.	Si dominus deus 139
2008	2.	Erue a framea	℣.	De ore leonis. 171
2435	8.	Erumpant montes	℣.	De syon exibit 10
2170	4.	Estimatus sum	℣.	Posuerunt me 205
2270	6.	Esto nobis domine	℣. 1	A facie inimici.
			℣. 2	Gloria patri.
2493	8.	» » »	℣. 1	A facie inimici 162
			℣. 2	Gloria patri.
1886	1.	Et ualde mane	℣.	Maria magdalene 211
2426	7.	Euge serue bone.	℣.	Domine quinque talenta. 530, 539*
2355	7.	Exaltare domine.	℣.	Cantabimus 246
1943	1.	Exaltata est uirgo	℣.	Hec forma pre filiis 445
2039	2.	Exaudiat dominus orationes	℣.	Adaperiat cor.
2039	2.	» » »	℣.	Det uobis cor. 299
2178	4.	Exaudisti domine orationem	℣.	Domine qui custodis 271, 550*
2213	4.	Expandi manus	℣.	Deus ultionum 502
1888	1.	Expurgate uetus.	℣.	Mortuus est enim 212
1881	1.	Extraentes yoseph	℣.	At illi intincti 147
2361	7.	Facta autem hac uoce.	℣.	Repleti sunt omnes. 260
1901	1.	Factum est dum tolleret	℣.	Cumque duo pergerent 272
2408	7.	» » silentium	℣.	Milia milium.
1951	1.	» » »	℣.	» » 465
2320	7.	Factus est michi.	℣.	Deus ultionum 101
1950	1.	Felix namque es.	℣.	Ora pro populo 442*, 447, 460*
1979	2.	Festina ne tardaueris	℣.	Veni domine 10
1954	1.	Fidelis sermo	℣.	Gaudent angeli 471
1933	1.	Filie hierusalem	℣.	Quoniam confortauit 389
1861	1.	Firmamentum meum	℣.	Protector meus 82, 118*
2368	7.	Fluctus tui.	℣.	Abyssus uallauit me 305
2469	8.	Formauit igitur	℣.	In principio fecit 109
1875	1.	Frange esurienti.	℣.	Cum uideris nudum 131
2498	8.	Fratres mei elongauerunt	℣.	Dereliquerunt me 175*, 176, 193*
2071	2.	Fuerunt sine querela	℣.	Tradiderunt corpora 476*, 509
2390	7.	Fuit homo missus	℣.	Non erat ille lux.
2558	8.	» » »	℣.	» » » » 401
2383	7.	» uir uite uenerabilis	℣.	Recessit igitur 367
2044	2.	Fundata est domus	℣.	Reges terre 546*, 549
2565	8.	Gabrihel angelus apparuit	℣.	Erit enim magnus 407
2287	6.	Gaude maria	℣. 1	Gabrihelem archangelum 354
			℣. 2	Gloria patri.
2382	7.	Gaudeamus omnes	℣.	Immaculatus dominus.
2238	5.	Gaudebunt labia mea	℣.	Sed et lingua. 98
2572	8.	Gaudeo plane	℣.	Ego me obtuli 439
1935	1.	Gaudete iusti	℣.	Cantate ei.
2534	8.	Genti peccatrici	℣.	Esto placabilis 306
1850	1.	Germinauerunt campi.	℣.	Ecce dominator.
1984	2.	» »	℣.	» » 26

2425	7.	Gloria et honore	℣. Quoniam prevenisti	526
2405	7.	Gloriose uirginis.	℣. Hodie nata est.	457
2282	6.	Grata facta est	℣. Erecta namque	321
2569	8.	Gratia dei sum	℣. Qui operatus est	429
2278	6.	Gyrum celi.	℣. Ego in altissimis	277
1894	1.	Haec est ierusalem	℣. Porte eius	228
1937	1.	» » uera fraternitas	℣. Ecce quam bonum.	409, 474*, 476*
2608	8.	» » » »	℣. 1 Ecce quam bonum.	517
			℣. 2 Gloria sit deo patri.	
1972	1.	» » uirgo prudens	℣. Media autem.	335*, 492*, 545
2429	7.	» » » sapiens	℣. Media autem.	335*, 544
1944	1.	Herodes enim metuebat	℣. Et audito eo	451
2310	7.	Hesterna die dominus	℣. Heri enim rex	46
2076	2.	Heu michi domine	℣. Anima mea turbata est	555
2450	8.	Hic est beatissimus	℣. Hic est discipulus	50
2455	8.	» » dies preclarus	℣. Dies sanctificatus	68
2311	7.	» » discipulus	℣. Fluenta euangelii	50
2367	7.	» » fratrum amator	℣. Vir iste in populo	298
2413	7.	» » martinus.	℣. Sancte trinitatis fidem	481
2584	8.	» » michael	℣. Stetit angelus	463
2573	8.	» » uir qui non est.	℣. Armis diuinis.	
2394	7.	» precursor directus.	℣. Erat iohannes	404
2137	4.	Hierusalem cito	℣. Israel si me audieris	8
2245	5.	» luge	℣. Deduc quasi torrentem	202
2434	8.	» plantabis	℣. Exulta satis	9
1978	2.	» surge	℣. Leua in circuitu.	
2507	8.	Hiesum tradidit	℣. Adduxerunt autem.	
2275	6.	» »	℣. » »	199
2604	8.	Hoc est preceptum	℣. Vos autem dixi	510
2196	4.	» signum crucis	℣. Cum sederit filius	395*, 396, 462*
2091	3.	Hodie in iordane.	℣. Descendit spiritus	67
2191	4.	» maria uirgo	℣. Cum inducerent	353
2124	3.	» nata est	℣. Beatissime uirginis	456
2231	5.	» nobis celorum rex	℣. Gloria in excelsis	32
2447	8.	» » de celo	℣. Hodie illuxit	32
2069	2.	Homo dei ducebatur	℣. Cumque carnifices	500
2424	7.	Honestum fecit	℣. Descenditque cum illo	526
2516	8.	Hymnum cantate	℣. Super flumina.	
2516	8.	» »	℣. Illic interrogauerunt nos.	239
2543	8.	Iam corpus ejus	℣. Ipsi sum desponsata	336
2519	8.	» non dicam	℣. Quorum remiseritis	257
2388	7.	Ibant gaudentes	℣. Non sunt loquele	393
2378	7.	Ibat igitur saulus	℣. Per totam iudeam	339*, 344
		Ierusalem *vide* Hierusalem		
		Iesum *vide* Hiesum		
1868	1.	Igitur perfecti sunt	℣. Viditque deus.	112
2233	5.	Illuminare	℣. Et ambulabunt	72
1854	1.	Impetum fecerunt	℣. Et testes deposuerunt	44
2038	2.	» inimicorum	℣. Mementote mirabilium	296
2308	7.	Impii super iustum	℣. Continuerunt aures	45
2173	4.	In aecclesiis benedicite	℣. Psalmum dicite	238
2257	5.	» circuitu tuo	℣. Magnus dominus	518
1991	2.	» columbe specie	℣. Celi aperti sunt	66*, 68
2583	8.	» conspectu angelorum	℣. Deus meus es tu	464*, 466, 475*
1952	1.	» » gentium	℣. Nolite timere.	467
2200	4.	» craticula.	℣. Probasti domine	439
1916	1.	» dedicatione templi	℣. Obtulerunt sacrificium	548
2117	3.	» diademate capitis aaron	℣. Corona aurea.	385, 385*
2101	3.	» » » »	℣. In ueste enim.	229
1883	1.	» die qua inuocaui	℣. In die tribulationis.	175
2528	8.	» hymnis et confessionibus.	℣. Ornauerunt faciem.	296
2242	5.	» ieiunio et fletu.	℣. Inter uestibulum	128
2451	8.	» illum diem	℣. Esto fidelis.	
2263	6.	» » »	℣. » »	52
2540	8.	» isto loco	℣. Xpicto cotidie	330

2002	2.	In mari uia tua	℣.	Illuxerunt corruscationes	157
1856	1.	» medio ecclesie.	℣.	Iocunditatem	55, 385*
2501	8.	» monte oliueti	℣.	Vigilate et orate	189
1958	1.	» omnem terram	℣.	Non sunt loquele	510
1873	1.	» omnibus exhibeamus	℣.	Ecce nunc tempus	127
1902	1.	» principio deus antequam	℣.	Quando preparabat	276
1867	1.	» » » creauit	℣.	Igitur perfecti sunt.	108*, 108
1866	1.	» » fecit deus.	℣.	Formauit igitur	108
2339	7.	» proximo est	℣.	Erue a framea	169
2387	7.	» sanctis ejus	℣.	Epulentur et exultent	387
2321	7.	» sudore uultus	℣.	Pro eo quod audisti (obedisti).	111
2007	2.	» te iactatus sum	℣.	Salua me ex ore	169
2587	8.	» tempore illo consurget	℣.	In tempore illo saluabitur	469
2174	4.	» toto corde	℣.	Vide humilitatem.	
2174	4.	» » »	℣.	Benedictus es tu	239
2251	5.	Indicabo tibi	℣.	Religio munda	306
2283	6.	Induit me dominus	℣.	Tradidit auribus	335, 545*
2525	8.	Induta est caro	℣.	Dies mei uelocius	283
2011	2.	Ingrediente domino	℣.	Cum audisset populus	181
2379	7.	Ingressus paulus.	℣.	Stupebant autem	345
2026	2.	Initium sapientie.	℣.	Dilectio illius.	278
1929	1.	Inito consilio	℣.	Intellexit protinus.	
2047	2.	» »	℣.	» »	368
2240	5.	Inmisit dominus soporem	℣.	Hoc nunc os	110
2053	2.	Innuebant patri	℣.	Apertum est os	406
2096	3.	Insurrexerunt in me	℣.	Et dederunt in escam	180
1930	1.	Intempeste noctis	℣.	Videnti enim creatorem	371
1936	1.	Inter natos mulierum	℣.	Fuit homo	406, 454*, 475*
2154	4.	Interrogabat [magos] herodes	℣.	Magi ueniunt.	70
1945	1.	Interrogatus iohannes	℣.	Dicebat enim regi	451
2085	3.	Intuemini quantus	℣.	Precursor pro nobis	20, 381
2147	4.	Intuens in celum.	℣.	Cum autem esset stephanus	43
2219	4.	Inueni dauid	℣.	Nichil proficiet	532
2204	4.	Iohannes baptista arguebat	℣.	Misso herodes	450*, 451
2243	5.	Ioseph cum intraret	℣.	Diuertit ab oneribus	148
2548	8.	Ipse me coronauit	℣.	Vidisti domine agonem	360
2561	8.	» preibit.	℣.	Erit enim magnus	404
2542	8.	Ipsi sum desponsata	℣.	Dextram meam	335
2062	2.	Ista est speciosa	℣.	Ista est que ascendit.	
2133	3.	Iste cognouit	℣.	Iste est qui contempsit	523, 539*
2562	8.	» est de sublimibus	℣.	Iste est enim iohannes	405
2333	7.	» » frater uester	℣.	Attollens autem yoseph	150
1855	1.	» » iohannes qui	℣.	Valde honorandus	53
2616	8.	» » qui ante deum	℣.	Iste est qui contempsit	535, 540*
2615	8.	» homo ab adolescentia	℣.	Ecce homo sine querela	534, 539*
2258	5.	» sanctus pro lege	℣.	Munimine regio	522
2349	7.	Isti sunt agni nouelli	℣.	In conspectu agni	212, 393*
2338	7.	» » dies quos obseruare	℣.	Locutus est dominus	166
2402	7.	» » due oliue	℣.	Isti sunt duo uiri.	
2395	7.	» » duo uiri.	℣.	Isti sunt due oliue	409
2453	8.	» » sancti qui non inquinauerunt	℣.	Hi sunt qui cum mulieribus	59
2090	3.	» » » » passi sunt	℣.	Vindica domine	60
2051	2.	» » » » pro testamento	℣.	Tradiderunt corpora.	
1934	1.	» » » » » »	℣.	» »	390
2217	4.	» » triumphatores	℣.	Isti sunt qui uenerunt	508
2603	8.	» » uiri sancti	℣.	Sancti per fidem	509
2602	8.	» uiuentes in carne	℣.	In omnem terram	508
2277	6.	Ite in orbem	℣.	Signa autem eos	258
2143	4.	Iudea et hierusalem	℣. 1	Constantes estote.	
			℣. 2	Gloria patri.	
2440	8.	Iuraui dicit dominus	℣.	Juxta est salus	19
2614	8.	Iurauit dominus	℣.	Dixit dominus domino	531
2590	8.	Iusti autem in perpetuum	℣.	Epulentur et exultent	478
1961	1.	Iustorum anime	℣.	Deus temptauit.	
2428	7.	Iustum deduxit	℣.	Magnificauit eum	525, 540*
1963	1.	Iustus germinabit	℣.	Plantatus in domo	522, 539*

2148	4.	Lapidabant stephanum	℣. Positis autem genibus	44
2369	7.	Lapides pretiosi	℣. Ecce ego sternam	550
2533	8.	Laudabilis populus	℣. Beata gens	304
1977	2.	Letentur celi	℣. Orietur in diebus	5
2433	8.	Leua ierusalem oculos tuos	℣. Leua in circuitu	9
2056	2.	Leuita laurentius	℣. Dispersit dedit	434
1976	1.	Libera me domine de morte.	℣. 1 Tremens factus sum	557
			℣. 2 Dies illa.	
			℣. 3 Quid ego.	
			℣. 4 Plangens se.	
			℣. 5 Vix iustus.	
			℣. 6 Nunc xpicte.	
			℣. 7 Requiem eternam.	
1974	1.	Libera me domine de ui inferni	℣. Clamantes et dicentes	556
2016	2.	Locutus est ad me	℣. Et sustulit me	225
1995	2.	» » dominus ad abraham	℣. Benedicens benedicam	120
2164	4.	» » » » moysen	℣. Videns uidi	156
2024	2.	Loquebantur uariis	℣. Repleti sunt	259
2372	7.	Lucia uirgo	℣. Et sicut per me	321
2118	3.	Lux perpetua	℣. Vox letitie	385*, 387, 393*
2456	8.	Magi ueniunt ab oriente	℣. Cum natus esset	68
2109	3.	Magna enim sunt	℣. Deduxisti sicut oues.	
2109	3.	» » »	℣. Transtulisti illos	279
1966	1.	Magnificauit eum	℣. Justum deduxit	534, 540*
1942	1.	Magnus sanctus paulus	℣. A xpicto de celo	430
2185	4.	Mane surgens yacob	℣. Cumque euigilasset	552
2511	8.	Maria magdalene	℣. Cito euntes	209
1955	1.	Martinus abrahae sinu	℣. Martinus episcopus	485
2084	3.	Me oportet minui.	℣. Ego quidem baptizaui	18
2549	8.	Medicinam carnalem	℣. Ego autem apostolus	362
2284	6.	Mel et lac	℣. Cuius pulchritudinem.	
2284	6.	» »	℣. Ostendit michi	337
2029	2.	Memento mei deus	℣. Et non reuertetur	284
2331	7.	» » dum	℣. Tres enim adhuc	149
2363	7.	Memor esto fili	℣. Fiducia magna	289
2486	8.	Merito hec patimur	℣. Dixit ruben	151
2059	2.	Meruit esse hostia	℣. In craticula	439
2205	4.	Metuebat herodes	℣. Et audito eo	451
2588	8.	Michael archangelus	℣. Stetit angelus	470
2411	7.	» et angeli.	℣. Factum est prelium.	
2401	7.	Michi uiuere xpictus	℣. Per quem michi	425
1865	1.	Misericordia tua domine	℣. Deus iniqui	100
2093	3.	Misericordiam et iudicium	℣. Perambulabam	103
2250	5.	Misit dominus angelum	℣. Misit deus	303
2578	8.	» herodes rex	℣. Arguebat herodem.	450
2064	2.	» rex incredulus	℣. Misso herodes	453
2579	8.	Misso herodes	℣. Accedentes discipuli.	
2579	8.	» »	℣. Misit rex incredulus	452
2296	7.	Missus est gabriel	℣. Dabit ei dominus	1*, 3, 377
2261	6.	Modo ueniet	℣. Et dominabitur	20
2523	8.	Montes gelboe	℣. Omnes montes	269
1845	1.	» israhel	℣. Rorate celi	5
2130	3.	Mox ut uocem	℣. Ad unius iussionis uocem	497*, 498
2489	8.	Moyses famulus domini	℣. Ascendens moyses	158
2494	8.	Multiplicati sunt.	℣. Nequando dicat	166
2530	8.	Muro tuo	℣. Erue nos	303
2018	2.	Narrabo nomen	℣. Qui timetis	238
2442	8.	Nascetur nobis	℣. Multiplicabitur	21, 382
1947	1.	Natiuitas gloriose	℣. Natiuitas est hodie.	459
1949	1.	Natiuitatem hodiernam	℣. Regali ex progenie	460
1908	1.	Ne abscondas me	℣. Voca me	284
2179	4.	» derelinquas me	℣. Apprehende arma	279
2291	6.	» magnitudo	℣. Nam uirtus	428
2006	2.	» perdas cum impiis.	℣. Eripe me	168
2265	6.	» perdideris me	℣. Ne intres in judicium	94

2294	6.	Ne recorderis	℣.	Dirige domine	555
2305	7.	Nesciens mater	℣.	Domus pudici pectoris	35
2182	4.	Nocte os meum	℣.	O custos hominum.	285
2472	8.	Noe uir iustus	℣.	Fecit sibi archam	116
2500	8.	Noli esse michi	℣.	Confundantur omnes	177
2571	8.	» me derelinquere	℣.	Nos enim quasi senes	435
2374	7.	Nolite timere	℣.	In quibus una cum filiis	327
1981	2.	Non auferetur	℣.	Pulchriores	17*, 18
2105	3.	» conturbetur	℣.	Nisi ego abiero.	
2105	3.	» »	℣.	Ego rogabo	248
2439	8.	» discedimus a te	℣.	Memento nostri	19
2022	2.	» relinquam uos	℣.	Nisi ego abiero	249
2032	2.	Nos alium deum	℣.	Indulgentiam illius	291
2461	8.	Notas michi fecisti	℣.	Tu es qui restitues.	81, 117*
2181	4.	Numquid dominus supplantat	℣.	Apprehende arma	285
1953	1.	» scis quare	℣.	Nunc enim missus.	
2125	3.	Nunc facta est salus	℣.	Propterea letamini celi	469
2335	7.	Nuntiauerunt yacob	℣.	Cumque audisset	152
2127	3.	O beata cecilia	℣.	Beata es uirgo	488*, 489
2592	8.	» beatum uirum in cuius	℣.	Ecclesia uirtute	485
2591	8.	» » » martinum	℣.	Domine si adhuc	482
2600	8.	» bona crux.	℣.	Securus et gaudens	501
2052	2.	» crux benedicta	℣.	O crux gloriosa	396
2389	7.	» » gloriosa	℣.	O crux ammirabilis	397
2345	7.	» iuda qui dereliquisti	℣.	Corpore tantum.	
2087	3.	» magnum misterium.	℣.	Domine audiui	35
1918	1.	» quam metuendus est	℣.	Surgens ergo mane	550
2210	4.	» quantus erat luctus.	℣.	Beati uiri corpus	486
1853	1.	» regem celi	℣.	Natus est nobis	35
2207	4.	» uere beatum	℣.	O uirum ineffabilem	482
2509	8.	» uos omnes	℣.	Adtendite uniuersi.	204
2224	5.	Obsecro domine	℣.	A solis ortu	5
2046	2.	Obtulerunt pro eo	℣.	Postquam [autem]	351
2208	4.	Oculis ac manibus	℣.	Dum sacramenta	483
1970	1.	Offerentur regi	℣.	Prudentes autem	477*, 544
2097	3.	Omnes amici	℣.	Et dederunt	195
2317	7.	» de saba	℣.	Reges tharsis.	70
2527	8.	Omni tempore benedic	℣.	Inquire ut facias	287*, 288
2045	2.	Omnipotens adorande.	℣.	Te confiteor	337
2020	2.	Omnis pulchritudo	℣.	A summo celo	244*, 245
2010	2.	Opprobrium factus sum	℣.	Locuti sunt	180
2211	4.	Ora pro nobis	℣.	Tu autem sacer.	
2598	8.	Orante sancto clemente	℣.	Cumque orationem.	494*, 495
2482	8.	Orauit iacob	℣.	Deus in cuius.	140
2601	8.	» sanctus Andreas	℣.	Tu es magister	501
2293	6.	Oremus omnes	℣.	Qui percussit	494
2443	8.	Orietur stella	℣.	Et adorabunt	23
2574	8.	Ornatam monilibus	℣.	Astitit regina	445
2365	7.	Ornauerunt faciem	℣.	In hymnis	296
2352	7.	Ostendit michi angelus	℣.	Postquam audissem	227
2497	8.	Pacifice loquebantur	℣.	Ego autem	170
2476	8.	Paradisi portas	℣.	Ecce nunc tempus	129
2465	8.	Paratum cor meum	℣.	Exurge gloria mea.	
2236	5.	» » »	℣.	» » »	94
2083	3.	Paratus esto israhel	℣.	Ecce dominator dominus.	18
2480	8.	Participem me fac	℣.	Aspice in me	132
2149	4.	Patefacte sunt ianue celi	℣.	Mortem enim.	46
2329	7.	Pater peccaui in celum	℣.	Quanti mercenarii.	145
2193	4.	» sanctus dum intentam	℣.	Factumque est	371
2279	6.	Paucitas dierum	℣.	Ecce in puluere	284
1973	1.	Peccantem me	℣.	Deus in nomine	556
1862	1.	Peccata mea domine	℣.	Sana me domine.	
1862	1.	» » »	℣.	Quoniam iniquitatem	84, 122*
2108	3.	Peccaui super numerum	℣.	Quoniam iniquitatem	270
2267	6.	Per memetipsum iuraui.	℣.	Ponam arcum	118, 118*

2522	8.	Percussit saul mille	℣.	Nonne iste est	268
1909	1.	Peto domine	℣.	Omnia enim iudicia	288
2199	4.	Petre amas me	℣.	Symon iohannis	417, 476*
2015	2.	Plange quasi uirgo	℣.	Accingite uos.	
2246	5.	» » »	℣.	» »	202
2160	4.	Plantauerat autem	℣.	Produxitque dominus	109
1893	1.	Platee tue	℣.	Quoniam confortauit	228
1870	1.	Ponam arcum	℣.	Cumque obduxero	116*, 118
2021	2.	Ponis nubem	℣.	Qui facis angelos tuos	249
2102	3.	Post passionem	℣.	Et conuescens	245
2115	3.	Postquam impleti sunt	℣.	Et ut darent	351
1965	1.	Posui adjutorium	℣.	Inueni dauid	531
2073	2.	Posuisti domine	℣.	Desiderium anime	526, 540*
2072	2.	Posuit coronam	℣.	Iudica domine	525
1906	1.	Prebe fili cor	℣.	Adtende fili	280
2563	8.	Precursor domini uenit	℣.	Hic est enim	400*, 405
2300	7.	» pro nobis	℣.	Ipse est rex	25
1898	1.	Preparate corda	℣.	Auferte deos	268
2386	7.	Pretiosa in conspectu	℣.	In conspectu tuo	385*, 386, 393*
2025	2.	Preualuit dauid	℣.	Ut sciat omnis terra	269
2272	6.	Principes persecuti sunt	℣.	Quasi qui inuenit	182
2392	7.	Prius quam te formarem	℣.	Ecce dedi.	
2559	8.	» » » »	℣.	» »	402
2082	3.	Prope est ut ueniat	℣.	Reuertere uirgo	14
1960	1.	Propter testamentum	℣.	Ecce quam bonum	517
1971	1.	» ueritatem	℣.	Specie tua	362*, 545
2063	2.	Puelle saltanti	℣.	Que cum exisset.	
2063	2.	» »	℣.	Ait puella matri sue	452
2403	7.	Puer meus noli timere.	℣.	Liberabo te	434
2253	5.	Pulchra facie	℣.	Specie tua	336, 544*
2241	5.	Quadraginta dies	℣.	Noe uero et filii	117
1863	1.	Quam magna multitudo	℣.	Perfecisti	88
1907	1.	Quare detraxistis	℣.	Quod iustum est	283
2202	4.	Que est ista que processit	℣.	Que est ista que ascendit	443
2027	2.	» sunt in corde	℣.	Omnia enim corda	280
1938	1.	Quem dicunt homines	℣.	Beatus est symon	419
2144	4.	» uidistis pastores	℣.	Dicite quidnam uidistis	36
2042	2.	Qui celorum contines	℣.	Non enim in iustificationibus	306
1882	1.	» custodiebant.	℣.	Omnes inimici mei.	170
2222	4.	» lazarum	℣.	Qui uenturus es	554
2288	6.	» me dignatus est	℣.	Medicinam carnalem	361
2255	5.	» operatus est	℣.	Gratia dei	424
2336	7.	» persequebantur populum	℣.	Ad montem	158
2400	7.	» regni claues	℣.	Ipse per hunc nostros	418
2418	7.	» sunt isti	℣.	In omnem terram	510
2260	6.	» uenturus est	℣.	Deponet omnes	12*, 13
1989	2.	» uicerit faciam	℣.	Vincenti dabo	51, 385*
2547	8.	Quis es tu qui uenisti	℣.	Nam et ego	359
1876	1.	» igitur ille est	℣.	Dominum tuum	138
2570	8.	Quo progrederis	℣.	Quid in me ergo	432*, 435
2441	8.	Radix iesse	℣.	Ecce uirgo concipiet	20, 378
2508	8.	Recessit pastor	℣.	Destruxit quidem	203
2177	4.	Recordare domine testamenti	℣.	Quiescat domine	271
2113	3.	Redemit dominus populum	℣.	A fructu frumenti	305
1975	1.	Redemptor meus uiuit.	℣. 1	Lauda anima mea	560
			℣. 2	Requiem eternam.	
2037	2.	Refulsit sol.	℣.	Erat enim exercitus	295
2406	7.	Regali ex progenie	℣.	Corde et animo	458
1992	2.	Reges tharsis	℣.	Et adorabunt.	71
2466	8.	Repleatur os meum	℣.	Gaudebunt labia	97
2023	2.	Repleti sunt omnes	℣.	Loquebantur uariis	254*, 256
2055	2.	Reposita est michi	℣.	Bonum certamen	344*, 427
2285	6.	Responsum acceperat	℣.	Lumen ad reuelationem	347*, 349
2138	4.	Rex noster adueniet	℣.	Super ipsum	10

2622	8.	Rogamus te domine	℣. 1 Memento domine	557
			℣. 2 Et tu domine.	
			℣. 3 Dies mei.	
			℣. 4 De profundis.	
			℣. 5 Requiem eternam.	
2114	3.	Rogaui dominum	℣. Ut credentibus	320*, 321
1983	2.	Rorate celi	℣. Emitte agnum	26
1969	1.	Sacerdotes dei	℣. Spiritus et anime.	
2077	3.	Saluatorem expectamus	℣. Sobrie et iuste	4
2415	7.	Salue crux que in corpore	℣. O bona crux.	
2499	8.	Saluum me fac	℣. Intende anime	177
1985	2.	Sancta et immaculata	℣. Benedicta tu	34
2068	2.	Sancte martine xpicti	℣. Aperi os tuum	485
2065	2.	Sancte michahel archangelorum	℣. Intercede pro nobis	470
1940	1.	» paule apostole	℣. Ut digni efficiamur	344*, 428
2555	8.	Sancti et iusti	℣. Nolite timere	389
2607	8.	» mei qui in isto	℣. Venite benedicti	517
2420	7.	» tui domine mirabile	℣. Quoniam percussit.	515
2301	7.	Sanctificamini hodie	℣. Hodie scietis	29
2446	8.	» filii	℣. Ecce dominus ueniet	29
1931	1.	Sanctissime confessor	℣. Deuote plebi	372, 477*
1928	1.	Sanctus benedictus plus appetiit	℣. Diuina namque	368
1921	1.	» sebastianus dixit	℣. Cui cum nicostratus	329
1922	1.	Saulus adhuc spirans	℣. Ibat igitur saulus	341
2163	4.	Scindite corda uestra	℣. Derelinquat impius	129
1939	1.	Scio cui credidi	℣. Reposita est michi	424
2537	8.	Sebastianus dei cultor	℣. Multo denique	324
2373	7.	» mediolanensium	℣. Erat namque	325
2186	4.	» uir xpictianissimus	℣. Quem perfuderat deus gratia	323*, 325
2545	8.	Senex puerum	℣. Accipiens *	348
1885	1.	Seniores populi	℣. Collegerunt	193
2309	7.	Sepelierunt stephanum	℣. Saulus autem	45
2001	2.	Septies in die	℣. Erraui sicut ouis	154
2014	2.	Sepulto domino	℣. Ne forte ueniant.	
2014	2.	» »	℣. Accedentes principes	202
2403	8.	Seruite domino	℣. Cum exarserit	83, 118*
2483	8.	Seruus tuus ego sum	℣. 1 Ut discam	143
			℣. 2 Gloria patri.	
2550	8.	Sexto namque die	℣. Cumque per singulos	373
2028	2.	Si bona suscepimus	℣. In omnibus his	282
2289	6.	Si diligis me symon	℣. Et si oportuerit	364*, 411*, 413, 432*
1878	1.	» dominus deus	℣. Surgens ergo.	139
2103	3.	» enim non abiero	℣. Non enim loquetur.	246
2515	8.	» oblitus fuero	℣. Super flumina	237
2452	8.	Sic eum uolo manere	℣. Hunc ergo cum uidisset	53
2201	4.	Sicut cedrus	℣. Et sicut cinnamomum	443
2003	2.	» fui cum moyse	℣. Quoniam tecum est	160
2432	8.	» mater consolatur	℣. Dabo in syon.	8
2171	4.	» ouis ad occisionem	℣. Tradidit in morte	205
2221	4.	Simile est regnum	℣. Quinque autem	543
1968	1.	Sint lumbi uestri	℣. 1 Vigilate ergo.	477*, 535, 540*
			℣. 2 Gloria patri.	
2399	7.	Solue iubente deo	℣. Quodcumque *	418
2617	8.	Specie tua	℣. Diffusa est	361*, 491*, 542
2162	4.	Spes mea domine	℣. 1 In te confirmatus sum	115
			℣. 2 Gloria patri.	
2518	8.	Spiritus domini	℣. Omnium est enim	256
2107	3.	» sanctus procedens	℣. Aduenit ignis.	261
2358	7.	» » repleuit	℣. Cum essent in unum	258
2490	8.	Splendida facta est.	℣. Descendit moyses	159
1864	1.	Statuit dominus	℣. Expectans expectaui	91
2458	8.	Stella quam uiderant	℣. Et intrantes	71
2088	3.	Stephanus autem plenus	℣. Surrexerunt quidam	41
2449	8.	» seruus dei	℣. Cum igitur saxorum	44
2409	7.	Stetit angelus	℣. Et accepit	466
2487	8.	» moyses	℣. Dominus deus	156*, 156

2422	7.	Stolam iocunditatis	℣.	Cibauit illum.	440*, 524, 539*
2057	2.	Strinxerunt corporis membra	℣.	Carnifices uero	437
2315	7.	Sub altare dei audiui	℣.	Vidi sub altare	57
2153	4.	» throno dei omnes	℣.	Vindica domine	60
2223	4.	Subuenite sancti dei	℣.	Suscipiat te.	
2183	4.	Sufficiebat nobis.	℣.	Heu me fili mi	289
2281	6.	Super muros tuos	℣.	Qui reminiscimini	302
2123	3.	» salutem... dilecta es	℣.	Sola namque.	
2110	3.	» » ... dilexi	℣.	Dixi sapientie	279
2325	7.	Surge pater et comede	℣.	Manus quidem	137
2398	7.	» petre et indue te	℣.	Angelus domini astitit	416
2370	7.	Surgens ergo mane	℣.	Cumque obdormisset	550
2348	7.	» iesus dominus noster	℣.	Una ergo sabbatorum	210
1987	2.	Surrexerunt quidam	℣.	Commouerunt itaque	42
1889	1.	Surrexit dominus de sepulchro	℣.	Letentur celi	213
1887	1.	» pastor bonus.	℣.	Etenim pascha	212
2139	4.	Suscipe uerbum	℣.	Paries quidem	14, 379
2286	6.	Suscipiens iesum.	℣.	Cum inducerent	350
2531	8.	Sustinuimus pacem	℣.	Peccauimus cum patribus.	
2531	8.	» »	℣.	Peccauimus impie egimus	303
2380	7.	Symeon iustus	℣.	Responsum accepit symeon	349
2396	7.	Symon petre antequam	℣.	Quodcumque ligaueris	365*, 413, 432*
2506	8.	Tamquam ad latronem	℣.	Cumque iniecissent	196
2610	8.	» aurum	℣.	Qui confidunt.	519
2195	4.	Tanto tempore	℣.	Domine ostende nobis.	
1996	2.	Temptauit deus abraham	℣.	Vocatus quoque.	
1996	2.	» » »	℣.	Immola deo	121
2176	4.	Tempus est... dicit	℣.	Pacem meam do	249
2031	2.	» » ... nos autem	℣.	Confitemini ei	290
2346	7.	Tenebre facte sunt	℣.	Cum ergo accepisset	200
2459	8.	Testimonium perhibuit	℣.	Et ego uidi	73, 78*
2324	7.	Tolle arma tua	℣.	Cumque uenatu	136
2332	7.	Tollite hinc uobiscum	℣.	Tollite de fructibus.	
2332	7.	» » »	℣.	Tollite de optimis	149
2417	7.	» iugum	℣.	Et inuenietis	342*, 506
2168	4.	Tota die contristatus	℣.	Et qui inquirebant.	168
1959	1.	Tradiderunt corpora ... et meruerunt	℣.	Isti sunt qui uenerunt	515
2554	8.	» » ... ideo coronantur	℣. 1	Isti sunt qui uenerunt	388, 393*
			℣. 2	Gloria patri.	
2274	6.	» me in manus	℣.	Alieni insurrexerunt	197
1859	1.	Tria sunt munera	℣.	Salutis nostre auctorem	72
2478	8.	Tribularer si nescirem	℣.	Et petrum lacrimantem	130
2364	7.	Tribulationes ciuitatum	℣.	Peccauimus cum patribus	291
2502	8.	Tristis est anima	℣.	Ecce appropinquabit	189
2552	8.	Tristitia uestra	℣.	Mundus quidem gaudebit	385*, 386, 393*
2040	2.	Tu domine uniuersorum	℣.	Qui liberas	299
2567	8.	» es pastor ouium	℣.	Tibi enim	416
2397	7.	» » petrus	℣.	Quodcumque ligaueris *	414
1941	1.	» » uas electionis	℣.	Magnus sanctus paulus	345*, 429
2036	2.	Tua est potentia.	℣.	Creator omnium	294*, 295
2512	8.	Tulerunt dominum	℣.	Dum ergo fleret	211
2470	8.	Tulit ergo dominus	℣.	Plantauerat autem.	109
1923	1.	Vade anania	℣.	Ego enim ostendam	344
1988	2.	Valde honorandus est	℣.	Mulier ecce filius	49
2322	7.	Ubi est abel	℣.	Maledictus eris	112
2468	8.	Velociter exaudi	℣.	Dies mei sicut	104
2013	2.	Velum templi	℣.	Petre scisse sunt	199
2228	5.	Veni domine	℣.	Excita domine.	
2299	7.	» »	℣.	» »	14
2061	2.	» electa mea	℣.	Audi filia	
2061	2.	» » »	℣. 1	Surge uirgo	446, 545*
			℣. 2	Gloria patri.	
1872	1.	» hodie ad fontem	℣.	Igitur puella	122
2135	3.	» sponsa xpicti	℣.	Veni electa	360*, 542
1892	1.	Veniens a libano.	℣.	Speciosa facta es	229

2444	8.	Veniet nobis salus	℣. Et dominabitur	27
2585	8.	Venit michahel archangelus.	℣. Emitte domine	468
2421	7.	Verbera carnificum	℣. Sancti per fidem	516
2448	8.	Verbum caro factum est	℣. 1 In principio	31*, 34, 63*
			℣. 2 Gloria honor deo.	
1905	1.	» iniquum	℣. Duo rogaui te	278
2030	2.	Versa est in luctum	℣. Cutis mea	286
2049	2.	Via recta orientis tramite	℣. Quibus ipse ait	374
2146	4.	Videbant omnes stephanum.	℣. Plenus gratia	42
2142	4.	Videbunt gentes.	℣. Et eris corona	25, 382
1957	1.	Videns crucem andreas	℣. O bona crux	502
2269	6.	» iacob uestimenta	℣. Vide si tunica	148
2484	8.	Videntes ioseph a longe	℣. Cumque uidissent	146
2155	4.	» stellam.	℣. Ab oriente	72
2017	2.	Viderunt te aque.	℣. Illuxerunt.	237, 237*
2116	3.	Videte miraculum	℣. Virgo concepit	353
1920	1.	Vidi ciuitatem ... nouam	℣. Vidi ciuitatem	551
2553	8.	» » ... ornatam	℣. Magnus dominus	385*, 388, 393*
2216	4.	» coniunctos	℣. Vidi angelum	507
2268	6.	» dominum facie	℣. Et dixit michi	141
1913	1.	» » sedentem	℣. Seraphin stabant	301, 475*
1891	1.	» ierusalem descendentem	℣. Ab intus.	
1891	1.	» » »	℣. Et erat structura	228
2514	8.	» portam ciuitatis	℣. Vidi ciuitatem	227, 392*, 393*
2122	3.	» speciosam	℣. Viderunt eam	443
2454	8.	» sub altare	℣. Sub throno dei	60
2254	5.	Vidisti domine	℣. Propter ueritatem	356*, 358
2505	8.	Vinea mea electa.	℣. Sepiui te	196
2214	4.	Vir iste in populo	℣. Pro eo ut me.	503
2312	7.	Virgo est electus.	℣. Spiritus sancti gratia	53
2594	8.	» gloriosa semper.	℣. Cilicio cecilia	490
2438	8.	» israhel	℣. In caritate perpetua	19, 381
2357	7.	Viri galilei.	℣. Cumque intuerentur	250
2606	8.	» sancti gloriosum	℣. Unus spiritus.	514
2099	3.	Virtute magna	℣. Repleti quidem	210, 393*
2344	7.	Una hora	℣. Quid dormitis	192
2503	8.	Unus ex discipulus	℣. Qui intingit mecum	191
2473	8.	Vocauit angelus domini	℣. Et benedicentur	122
2492	8.	Vos qui transituri estis	℣. Cumque intraueritis	161, 552*
2556	8.	Vox exultationis.	℣. 1 Gaudete iusti.	390, 393*
			℣. 2 Gloria patri.	
2151	4.	» in rama	℣. Et noluit consolari.	59
2166	4.	Usquequo exaltabitur	℣. Qui tribulant me	166*, 167
2180	4.	Utinam appenderentur	℣. Quasi arena	283
2375	7.	Zoe uxor nicostrati	℣. Beati qui in omnibus.	
2375	7.	» » »	℣. Beatus es xpicti martyr.	327

RESPONSORIOLA.

2644	6.	Ad annuntiandum	℣. Et ueritatem	102
2636	6.	Adiutorium nostrum	℣. 1 Qui fecit celum	90, 93*, 96*, 99*, 102*
			℣. 2 Gloria patri.	
		Adiuuabit eam	℣. Deus in medio	338*, 364*, 546*
2674	6.	Amauit eum	℣. Stolam glorie	529*, 537*, 539*, 540*
2653	6.	Ascendens xpictus	℣. Captiuam duxit	251
2652	6.	Ascendit deus	℣. Et dominus	251
2646	6.	Auditam fac	℣. Quia in te	105
2657	6.	Aue maria	℣. Benedicta tu	355, 383*, 461*
2634	6.	Benedicam Dominum.	℣. Semper laus ejus	87
2669	6.	Constitues eos	℣. Memores	56*, 511*

2637	6.	Deus in nomine	℣. Et in uirtute	90
2645	6.	Domine exaudi orationem	℣. Et clamor meus	103
2635	6.	» in celo	℣. Et ueritas tua	89
2642	6.	» refugium	℣. A generatione	99
2656	6.	Domum tuam domine	℣. In longitudinem	553, 553*
2661	6.	Ecce dedi uerba.	℣. Ecce constitui te	408
2629	6.	Ex ore infantium	℣. Perfecisti laudem	62
2665	6.	Exaltata es.	℣. Super choros.	448, 449*
2658	6.	Exaltent eum	℣. Et in cathedra	365
2640	6.	Exaudi nos deus.	℣. Spes omnium.	95
2641	6.	Exultate deo	℣. Iubilate deo	97
		Exultent iusti	℣. Et delectentur	479*
2650	6.	Gauisi sunt	℣. Viso domino	241
2672	6.	Gloria et honore	℣. Et constituisti	48*, 384*, 521*, 528*
2632	6.	Hec est dies	℣. 1 Exultemus	86
			℣. 2 Gloria patri.	
2660	6.	Hoc signum crucis	℣. Cum dominus	395*, 398, 399*, 463*
2627	6.	Hodie scietis	℣. Et mane	30
2668	6.	In omnem terram	℣. Et in fines	56*, 505, 512*, 512*
2639	6.	In te domine speraui	℣. In tua iustitia	94
2671	6.	Justorum anime	℣. Et non tanget illos.	520*
2659	6.	Justum deduxit	℣. Et ostendit	375*, 536, 540*
2647	6.	Magnus dominus	℣. Et sapientie	105
2638	6.	Miserere mei	℣. Quoniam in te	92
2643	6.	Misericordias meas	℣. A generatione	100
2631	6.	Omnes de saba	℣. Et laudem	75, 76*
2625	4.	Ostende nobis	℣. Et salutare tuum	16, 22*
2673	6.	Posuisti domine	℣. Coronam de lapide.	47*, 441*, 454*, 527*
2633	6.	Quam magnificata sunt	℣. 1 Omnia in sapientia	87
			℣. 2 Gloria patri.	
2664	6.	Quodcumque ligaueris.	℣. Et quodcumque.	
2630	6.	Reges tharsis	℣. Reges arabum	74
2662	6.	» uidebunt	℣. Et adorabunt.	408
2655	6.	Repleti sunt omnes	℣. Et ceperunt	263
2651	6.	Resurrexit dominus	℣. Sicut dixit	241
2667	6.	Sancte michahel.	℣. Ut non pereamus	473
2670	6.	Sancti tui domine	℣. 1 Gloriam regni	62*, 512, 520*
			℣. 2 Gloria patri.	
2663	6.	Solue iubente deo	℣. Qui facis ut	420, 421*, 432*, 432*
2675	6.	Specie tua	℣. Intende prospere	540*, 546*
2654	6.	Spiritus domini repleuit	℣. Et hoc quod	262
2666	6.	Stetit angelus	℣. Habens thuribulum	472
2623	4.	Super te ierusalem	℣. 1 Et gloria eius	6
			℣. 2 Gloria patri.	
2648	6.	Surrexit dominus de sepulchro	℣. Qui pro nobis	214, 230*
2649	6.	» » uere.	℣. Et apparuit	216
2626	4.	Tu exurgens domine	℣. Quia tempus	16
2624	4.	Veni ad liberandum	℣. Ostende faciem	6
2628	6.	Verbum caro	℣. Et uidimus	39

VERSICULI.

A summo celo 247
Ab occultis 86, 89
» oriente 75
Adiuuabit eam . 336, 361, 492, 545
Adiutor meus 89
Adoramus te. . . 395, 399, 462
Adorate dominum in aula . 70, 77
» » omnes. . 71, 78
Alieni insurrexerunt . . . 199
Amauit eum . . 367, 481, 530, 539
Angelis suis 126, 134
Anima eius 554
Animam quam creasti . . . 556
Annuntiauerunt. 56, 56, 431, 497, 505, 512
Antequam exires 408
Ascendens xpictus. . . . 251
Ascendit deus in 251
» fumus 468
Ascendo ad patrem . . 244, 251
Audiui uocem de celo . . . 560

Beati qui habitant. . . . 98
Beatus homo. 101
Bene fundata est 553
Benedic domine 553
Benedicite gentes . . . 94, 348
Benedicta tu. 207, 376, 377, 445, 456

Cantate domino 223
Chorus angelorum. . . . 559
Christus factus est. 194, 195, 201, 201
Cogitauerunt impii . . . 191
Collocet eum dominus . . . 555
Confirma hoc 259
Confitebor 104
Constitues eos. 344, 365, 416, 427, 500, 508
Crastina die 29*, 30
» erit. . . . 30, 30

De ore leonis 172
Dederunt in escam . . . 172
Deus in sancto 97
» meus eripe me. . . 169, 189
» uitam meam 92
Dicet domino 133
Dicite in gentibus 207
» » nationibus . . 222, 230
Diffusa est . . 332, 357, 489, 541
Dirigatur . . 87, 90, 93, 99, 102
Diuiserunt sibi 195
Domine deus uirtutum . . . 6
» in celo 87
» refugium 133
Dominus ab utero 406
» regit me . . . 86, 89
» regnauit 86
Domum tuam domine . . . 550
Domus mea 547

Ecce dedi uerba 404
» sacerdos . . 529, 536, 537
Ego dixi domine . . . 86, 88
Egredietur dominus . . 5, 10, 21
» uirga . . . 4, 19, 381
Elegit eam. 338, 356, 364, 383, 442, 449, 449, 455, 461, 488, 540, 546, 546
Eleuata est 245
Emitte agnum 6
» spiritum 255
Eripe me de inimicis . . 166, 167
Eripe me domine . . . 173, 175
Erit enim magnus . . 400, 408, 409
Erue a framea 172
Ex ore infantium 57
Exaltare domine . . . 83, 249
» super celos . . . 251
Exaltata es 442
Exion species 1
Exultent iusti . . 59, 477, 518
Exurge domine . . 86, 89, 93, 102

Factus est repente . 257, 262, 265
» sum sicut homo . . . 203

Gaude maria. 353
Gaudebunt labia 95
Gauisi sunt 212, 223
Gloria et honore. 41, 324, 434, 450, 522
Gloriosus apparuisti . . . 470

Haec dies quam . . . 214, 216
» est domus 551
Hoc signum crucis. . . . 399
Hodie scietis 29, 30

Immola deo 90
In conspectu angelorum. 464, 472, 473
» manibus 128
» matutinis 89, 92, 95
» omnem terram . 49, 340, 365, 413, 423, 498, 506
» pace factus est 204
» » in idipsum. . . 202, 206
» sanctis suis.
Insurrexerunt in me . . . 197
Intende anime 166
Intret oratio 100
Ipse inuocabit me 33
» liberauit me 133
Iubilate deo 223
Iusti autem . . 58, 476, 478, 516
Iustorum anime . . . 475, 514
Iustum deduxit . . 370, 483, 532
Iustus ut palma. 45, 328, 372, 439, 453, 485, 525, 534, 540

Letamini 474, 479
Loquebantur 263, 265

Magna est. 47, 384, 432, 450, 454, 521, 527, 528
Media nocte 82
Memento nostri 6
Memor fui nocte 80
Mirabilis . 62, 62, 478, 513, 520, 520

Ne perdas cum impiis . . . 172
Nimis exaltatus 251
» honorati. 54, 345, 365, 418, 428, 502, 510
Notum fecit 35, 38

Omnes de saba 74
Omnis terra adoret . . 67, 77
Ora pro nobis ... benedicte . 366, 375
» » » martine . 480, 487
» » » petre . . . 411
» » » stephane . . 48
Os iusti. . . . 539, 540, 540

Per signum crucis. 395, 398, 399, 462
Posuisti. . 43, 327, 437, 451, 524
Posuit os meum 408
Puer natus est 38

Reges tharsis . . . 66, 75, 76
Repleti sumus 99, 102
» sunt 263, 265
Resurrexit dominus . . . 206
Rorate celi 1, 6, 16

Salua nos xpicte . . . 399, 463
Scapulis suis. 134
Scuto circumdabit 127
Sicut letantium 380
» myrra electa. . . 350, 458
Specie tua . 335, 360, 491, 543, 545
Speciosa 356
Spiritus domini . . . 255, 263
» sanctus procedens . . 262
Stetit angelus 465
Sub umbra illius 408
Super aspidem 130
Surrexit dominus de sepulcro. 207, 217
» » uere . . . 210

Tamquam sponsus . . 31, 64
Tecum principium. . . 31, 39, 63
Terra tremuit 192
Timebunt gentes 6
Tria sunt munera 74
Tu es petrus. . 364, 411, 420, 421

Verbum caro. 38
Vespertina oratio 106
Viderunt omnes 38
Vidimus stellam 75
Vox clamantis . . . 16, 22

TABLE DES MATIÈRES

DU NEUVIÈME VOLUME.

INTRODUCTION 9*

ANTIPHONAIRE MONASTIQUE DE LUCQUES (MS. 601) 21*

LE PROPRE DU TEMPS.

§ I. L'Avent. — Noël. — Le Temps après Noël 22*
§ II. La Septuagésime 29*
§ III. Carême. Semaine Sainte 31*
§ IV. Pâques. Le Temps Pascal. La Pentecôte 33*
§ V. Le Temps après la Pentecôte 40*

LE SANCTORAL.

§ I. Propre des Saints 43*
§ II. Commun des Saints 54*

TONALE.

NOTE EXPLICATIVE 1

Tableau des différences 2
Antiennes. I Ton (n° 1 — 428) 3
— II Ton (n° 429 — 575) 25
— III Ton (n° 576 — 666) 33
— IV Ton (n° 667 — 860) 38
— V Ton (n° 861 — 901) 49
— VI Ton (n° 902 — 976) 51
— VII Ton (n° 977 — 1268) 55
— VIII Ton (n° 1269 — 1788) 70
Invitatoires. (n° 1789 — 1843) 97
Répons. I Ton (n° 1844 — 1976) 101
— II Ton (n° 1977 — 2076) 114
— III Ton (n° 2077 — 2136) 124
— IV Ton (n° 2137 — 2223) 130
— V Ton (n° 2224 — 2258) 139
— VI Ton (n° 2259 — 2294) 143
— VII Ton (n° 2295 — 2430) 147
— VIII Ton (n° 2431 — 2622) 160
Répons brefs. (n° 2623 — 2675) 180

TABLE ALPHABÉTIQUE DE L'ANTIPHONAIRE ET DU TONALE 187

ERRATA.

70 bis

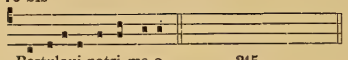

Page 6. Ajoutez le n° Postulaui patri me-o. 315

» 12. Le n° 195 manque, par erreur de numérotation.

» 20. N° 346, *au lieu de* Stans *lire* Stans

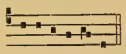

» 23. La 7me différence doit être ainsi lue : E u o u a e. La deuxième variété appartient à la seule antienne *Xpricti uirgo* (392) du ms. de Lucques.

» 29. Le n° 504 manque, comme ci-dessus.

» 48. La note 2 est inintelligible. *Lire :* De première main (?) IV. 5.

» 58. N° 1047, 1re col., *au lieu de* domum. *lire* domum.

» 60. Le n° 1082 manque, comme ci-dessus.

» 78. Le n° 1423 manque également.

» 87. N° 1611, 2me col., *au lieu de* Annuntiauerunt *lire* Annuntiauerunt

» 92. N° 1697, mettre la clé de fa sur la 4me ligne.

» 108. Le n° 1919 manque.

» 145. Le n° 2282 est noté en c dans **L** comme dans **C**.

» 161. N° 2434 dans **T**, *au lieu de* Sy- on *lire* Sy- on

» 164. N° 2468 dans **L**, *au lieu de* me- i *lire* me- i

» 164. N° 2472, *au lieu de* Fe- cit *lire* Fe- cit

» 171. Le n° 2536 manque : erreur de numérotation.

CHANT GRÉGORIEN

ÉDITIONS DE SOLESMES

[N° 566] **Paroissien Romain** contenant la Messe et l'Office pour les Dimanches et Fêtes doubles. — *(Notation grégorienne.)* Un vol. in-18 de 1280 pages.

[N° 567] **Liber usualis Missæ et Officii** pro Dominicis et Festis duplicibus. — Le *Liber usualis* se différencie du *Paroissien Romain* en ce que les titres, rubriques, etc. sont en latin.

Prix du *Paroissien n° 566* et du *Liber usualis n° 567 :* Broché, frs. 4-50

Toile, ornements à froid, tranche rouge	5-50	Mouton imitation chagrin noir, tranche rouge	6-75
Dos mouton imitation chagrin noir, plats toile, tranche rouge	6-00	Le même, tranche dorée	7-10
Pégamoïd, tranche rouge	6-25	Chagrin noir véritable, tr. rouge	8-50
Basane racine, tranche marbrée	6-25	Le même, tranche dorée	8-85
		Chagrin noir 1er choix, tr. dorée	9-50

OFFICES PROPRES, suppléments au **Paroissien** ou au **Liber Usualis**.

a) Congrégation du S. Esprit (Officia propria Cong. S. Spiritus et S. Cordis Mariæ). — 36 pages in-18 (*Notation Grégorienne*). — Prix : fr. 0-80.
b) Sœurs de Charité (Fêtes particulières à la Compagnie des Filles de la Charité). — 60 pages in-18, transcription en *notation musicale moderne*. — Prix : fr. 0-90.
c) Maritics (Festa propria Societatis Mariæ). — 42 pages in-18 (*Notation grégorienne*). Prix : fr. 0-80.

Nous livrons sur demande des Paroissiens, Liber usualis *et* Manuels *où les pages comprenant le* Kyriale *ou* Ordinaire de la Messe *sont remplacées par la partie correspondante du* Kyriale vatican, édition rythmée. *Le* Commune Sanctorum vatican, édition rythmée, *peut aussi être ajouté sur demande.*

[N° 562] **Manuel de la Messe et des Offices** extrait du Paroissien et des *Variæ Preces* de Solesmes, 350 p. in-18. *(Notation grégorienne.)* — Broché : 1-50; cartonné, dos toile, 2-10; pleine toile, tranche rouge, titre doré sur plat, 2-50.

[N° 572] **Le même** que le précédent, mais en *notation musicale moderne*, 392 pages in-12. — Broché : 2-25; cartonné, dos toile, 3-00; pleine toile, tranche rouge, titre doré sur plat, 3-75.

[N° 563] **Manuale Missæ et Officiorum.** — Reproduction exacte du N° 562, mais avec les rubriques et explications en latin. *(Notation grégorienne.)* — Mêmes prix qu'au N° 562.

[N° 573] **Le même** que le précédent, mais en *notation musicale moderne*, 376 pages in-12. — Mêmes prix qu'au N° 572.

[N° 573 ANG.] **Le même,** avec une préface de 18 pages en **anglais,** remplaçant la préface en latin. — Mêmes prix.

[N° 581] **A Manual of Gregorian Chant** compiled from the Solesmes Books and from ancient Manuscripts. *(Notation grégorienne.)* Un vol. in-18 de 440 pages. — Toile anglaise, frs 3-10.

[N° 562A] **Messes des principales Fêtes.** — Appendice au Manuel de la Messe et des Offices N° 562. — 40 pages in-18. *(Notation grégorienne.)* — Broché, 0-35.

[N° 572A] **Le même** que le précédent, mais en *notation musicale moderne;* appendice au Manuel N° 572. — 50 p. in-12. — Broché, 0-50.

[N° 563A] **Missæ in præcipuis Festis.** — Appendix au N° 563. — 40 pages. *(Notation grégorienne.)* — Broché, 0-35.

[N° 573A] **Le même** que le précédent, mais en *notation musicale moderne;* appendice au Manuel N° 573. — 50 p. in-12. — Broché, 0-50.

[N° 570] **Office et Messes de la Nativité de N. S. J. C.** — 48 pages in-18. *(Notation grégorienne.)* — Broché, 0-50; Toile, 1-00.

[N° 571] **Officium et Missæ Nativitatis Domini.** 48 pages in-18. *(Notation grégorienne.)* — Broché, 0-50; Toile, 1-00.

[N° 578] **Officium Majoris Hebdomadæ** juxta Missale et Brev. Rom. 186 pages in-18. *(Notation grégorienne.)* — Broché, 1-25; Toile, 1-75.

[N° 579] **Office de la Semaine Sainte.** *(Notation grégorienne.)* — 196 pages in-18. — Broché, 1-25; Toile, 1-75.

[N° 580] **Office abrégé de la Semaine Sainte,** texte latin et français. — 144 pp. in-18. *(Notation grégorienne.)* — Broché, 1-00; Toile, 1-50.

[N° 601] **Psalmi cum notis Officiorum Hebdomadæ Sanctæ.** — 120 pp. in-18. *(Notation grégorienne.)* — Broché, 0-75; Toile, 1-25.

[N° 605] **Psalmi in notis** pro Off. Hebd. Sanct. — 116 pages in-18. — *(Notation musicale moderne.)* — Broché, 0-75; Toile, 1-25.

[N° 691] **Chants de la Sainte Messe.** — 20 pages in-18 reproduisant en *notation musicale moderne* les *Kyrie*, *Gloria*, *Sanctus* et *Agnus* des Messes les plus usitées : Messes de la S. V. *(Cum jubilo);* Messe des Anges; Messe royale avec son *Credo;* le troisième *Credo* de l'édition vaticane, et le *Tantum ergo.* — Broché, *net* 0-12. — Remises spéciales : 15 pour 12, et 70 pour 50; pour cartonnage en plus *net* 0-10.

[N° 625] **Manuale pro Benedictionibus et Processionibus Ss. Sacramenti ex Libris Solesmensibus excerptum.** — In-12, de 224 pages *(en notation grégorienne.)* 190 pièces ou chants divers. — Broché, fr. 1-75; cartonné, dos toile, frs 2-50; pleine toile, titre doré sur plat, tranche rouge, frs 2-75.

[N° 626] **Le même** que le précédent mais *en notation musicale moderne.* — Broché, frs 2-00; cartonné, dos toile, frs 2-75; pleine toile, titre doré sur plat, tranche rouge, frs. 3-00.

[N° 626B] **Accompagnement d'orgue** des N°s 625 et 626. — Premier fascicule, [626B^1^] comprenant tous les Chants (49 pièces) pour les Bénédictions et Processions du S. Sacrement, et les Chants les plus usités en l'honneur de la S. Vierge. — 66 pages in-8° (28 × 19). Broché, *net* frs 3-00; cartonné *net* frs 4-00. — Second fascicule, [626B^2^] Chants en l'honneur de la S. Vierge. — 94 pages. — Broché, *net* frs 4-00; cartonné, *net* frs 5-00.

La suite des accompagnements des 625 et 626 paraîtra prochainement en deux autres fascicules successifs d'environ 70 pages chacun.

[N° 589] **Psaumes notés** des Vêpres et de l'Office, pour tous les Dimanches et Fêtes doubles, précédé d'un petit *Traité de Psalmodie.* — 200 pages in-18. *(Notation grégorienne.)* Broché, 1-00; Toile, 1-50.

[N° 589B] **Le même** sans le *Traité de Psalmodie.* — 160 pages, in-18. *(Notation grégorienne.)* — Broché, 0-80; Toile, 1-30.

[N° 590] **Psalmi in notis** pro Vesperis et Officio in omnibus Dominicis et Festis duplicibus, juxta ritum Romanum simul ac Monasticum. — 160 pp. in-18. *(Notation grégor.)* — Broché, 0-80; Toile, 1-30.

[N° 566B] **Chants des Hymnes, Antiennes et Répons brefs des Petites Heures,** supplément au Paroissien Romain N° 566. — 150 pages in-18. *(Notation grégorienne.)* — Broché, 1-20.

[N° 567B] **Le même,** texte latin, supplément au *Liber usualis* N° 567. — 150 pages in-18. *(Notation grégorienne.)* — Broché, 1-20.

[N° 593] **Officium pro Defunctis** cum Missa et Absolutione nec non Exsequiarum Ordine, rit Romain avec points rythmiques. — 102 pages in-8°. *(Notation grégorienne.)* — Broché, 0-75; Toile, 1-50.

[N° 593B] **Le même,** sans points. — Broché, 0-75; Toile, 1-50.

[N° 594] **Officium pro Defunctis** cum Missa et Absolutione nec non Exsequiarum Ordine, rit Monastique avec points rythmiques. — 96 pages in-8° *(Notation grégorienne.)* — Broché, 0-75; Toile, 1-50.

[N° 594B] **Le même,** sans points. — Broché, 0-75; Toile, 1-50.

[N° 599] **Officium Defunctorum,** rit Romain, in-8° *(Notation musicale avec tous les signes rythmiques.)* — Broché, 1-00; Toile, 1-75.

[N° 592] **Ritus Consecrationis Ecclesiæ** juxta Pontificale Romanum cum cantu gregoriano. — 126 pages in-18. *(Notation grég.)* Broché, 0-75.

[N° 592A] **Prières et Cérémonies de la Consécration ou Dédicace d'une Église** selon le Pontifical Romain, texte latin-français avec chant. — 230 pages in-18. *(Notation grégorienne.)* — Broché, 1-25.

[N° 615F] **Officium pro Defunctis** cum Missa et Absolutione nec non Exsequiarum ordine, in-4°, (28 × 19½) grands caractères, impression en rouge et noir avec encadrement, beau papier teinté. *(Notation grégorienne avec points rythmiques.)* — Broché, 3-50; relié forte toile, tranche rouge, 4-50; relié peau, 6-00.

[N° 615] **Le même** *(sans points rythmiques).* — Mêmes prix.

[N° 64B] **Rituale Romanum,** in-4° (28 × 19½), riche impression en grands caractères en rouge et noir avec encadrements, beau papier teinté. *(Notation grégorienne).* — Broché 6-00; relié de 10 à 44 frs.

[N° 66] **Le même,** in-32 (13½ × 8). — Broché 2 frs; relié de frs 2-75 à 12-00.

[N° 66A] **Le même,** in-32 (13 × 8), imprimé sur véritable *papier indien;* épaisseur 12 m/m, poids 140 grammes. — Broché 3-00; relié souple de 4-50 à 6-00 frs.

[N° 688] **The Office of Compline** in latin and english according to the Roman rite with full gregorian notation. — Notation grégorienne avec signes rythmiques. — Broché, 0-60; toile 1-00.

[N° 694] **Office et Messe de l'Apparition de N. D. de Lourdes,** in 8°, rite monastique *(notation grégorienne).* — Broché, 0-40.

[N° 701] **Benedictiones mensæ** juxta ritum romanum et monasticum. *(Notation grégorienne).* — In-32, 58 pages, cartonné, 0-60.

[N° 699] **Exsequiarum Ordo et Ordo sepeliendi parvulos.** — In-18 (16 × 10). Une plaquette de 42 pages contenant les parties du Rituel relatives à la Levée du corps, à l'Absoute et au transport au Cimetière. — Broché, 0-50; toile, fr. 1-00.

[N° 659.] **A Primer of plainsong** with practical exercises according to the Solesmes method (edition with and without Rythmic Signs) by a Choirmaster. In-12 de 112 pages. — Broché, fr. 1-25.

PIÉRARD. — **Psautier-Vespéral** 4 6 * 4 × 2 d'après les formules et règles d'adaptation traditionnelles Romaine et Vaticane. SÉMÉIOGRAPHIE NOUVELLE complète et unique pour toutes les formules. — 40 pages in-12. — Broché, 0-45; toile, 0-70.

CARTES MURALES pour l'enseignement du Chant grégorien, à l'usage des Ecoles, des Séminaires et des Maîtrises. — Trois grands tableaux 125 × 85 cent. — En feuilles frs. 10-00; montés sur baguettes, frs. 12-00.

— *Premier tableau :* Signes élémentaires de la notation grégorienne. Impression en deux couleurs. — *Deuxième tableau :* Gamme générale dans toutes les clefs. Lecture des notes. Impression en deux couleurs. — *Troisième tableau :* Les huit modes grégoriens. Impression en quatre couleurs.

LES MÊMES *ou* **GREGORIAN MUSIC CHARTS** en anglais. — Même prix.

Livraison 82 — (Avril 1909)

CONTENU DU PRÉSENT FASCICULE

1° La feuille Y de l'Index, p. 193-200.
2° Les feuilles 32, 33 et 34 (p. 492-539) de l'Antiphonaire de Lucques.

Prix de l'abonnement à la PALÉOGRAPHIE MUSICALE :
Pour la France, 20 frs. Pour l'étranger, 25 frs.
Sur papier de Hollande, 30 ou 35 frs; sur papier du Japon, 40 ou 45 frs.

« Toutes les communications concernant la souscription à la PALÉOGRAPHIE MUSICALE *doivent être envoyées à MM. DESCLÉE & Cie à Tournay (Belgique), ou à MM. Alphonse PICARD & FILS, Éditeurs, 82, rue Bonaparte, Paris (VIe Arr.); celles relatives à la rédaction, au R. P. Dom André MOCQUEREAU, directeur de la Paléographie Musicale, à* QUARR ABBEY, *Ryde, Ile de Wight, Angleterre. »*

Le Gérant : H. DESCLÉE.

La prochaine livraison terminant l'Antiphonaire de Lucques, nous commencerons notre dixième volume :

LE CODEX 239 DE LA BIBLIOTHÈQUE DE LAON
ANTIPHONALE MISSARUM SANCTI GREGORII (Xe siècle.)

Les manuscrits les plus précieux sont, sans aucun doute, ceux qui nous ont conservé, avec la tradition *mélodique*, la tradition *rythmique* des beaux temps grégoriens. Ce sont aussi ceux que la *Paléographie musicale* s'efforce de faire connaître. Déjà les éditeurs ont publié deux Graduels et un Antiphonaire complets de l'École de Saint-Gall, soigneusement rythmés avec lettres et signes romaniens. Nous offrons maintenant au public un *Antiphonale Missarum de notation messine* qui contient, lui aussi, des lettres significatives et des signes rythmiques, propres à l'École de Metz. Malgré la différence de signes, la tradition mélodique et rythmique est identique dans les deux Écoles. On sait qu'au moyen âge Metz et Saint-Gall étaient les centres les plus en renom pour les études de chant liturgique. On comprendra, par là-même, tout l'intérêt qui s'attache à ce document pour l'histoire du chant grégorien et de sa restauration, qui ne sera achevée que lorsqu'on aura fait passer dans la pratique la tradition rythmique des anciennes Écoles. Le Codex 239 de Laon contient 176 pages; il sera publié page à page, en 22 feuilles et dans la grandeur de l'original.

Le texte courant contiendra plusieurs travaux qui devaient trouver place dans le précédent volume : les événements nous ont déterminé à retarder ces publications. Citons entre autres :

Analyse mélodique et rythmique du *Credo I.* (Edition Vaticane);

Étude sur la *Psalmodie des Introïts au VIe mode :* cette étude a exigé le dépouillement d'un grand nombre de manuscrits;

Étude sur les divers chants de l'antienne *Asperges me.*

Etc., etc.

Nous avons aussi l'intention de publier les OFFERTOIRES GRÉGORIENS AVEC LEURS VERSETS, en notation rythmée, sur lignes, d'après les manuscrits rythmiques sangalliens et messins.

Demander le dernier Catalogue des livres de Chant.

Tome IX
L'antiphonaire
Monastique de
Lesquy
Le Planchet

Paléographie Musicale

LES PRINCIPAUX

MANUSCRITS DE CHANT

GRÉGORIEN, AMBROSIEN, MOZARABE, GALLICAN

PUBLIÉS EN FAC-SIMILÉS PHOTOTYPIQUES

Sous la Direction

de Dom ANDRÉ MOCQUEREAU,

PRIEUR DE SOLESMES.

Dix-septième année — Janvier 1905

N° 65

SOCIÉTÉ DE SAINT-JEAN L'ÉVANGÉLISTE

DESCLÉE, LEFEBVRE & Cie

TOURNAY (Belgique)

PARIS (VIe ARR.)
ALPHONSE PICARD, ÉDITEUR
82, Rue Bonaparte

LEIPZIG
BREITKOPF & HARTEL, ÉDITEURS
Nürnbergerstrasse, 36. 38.

1905

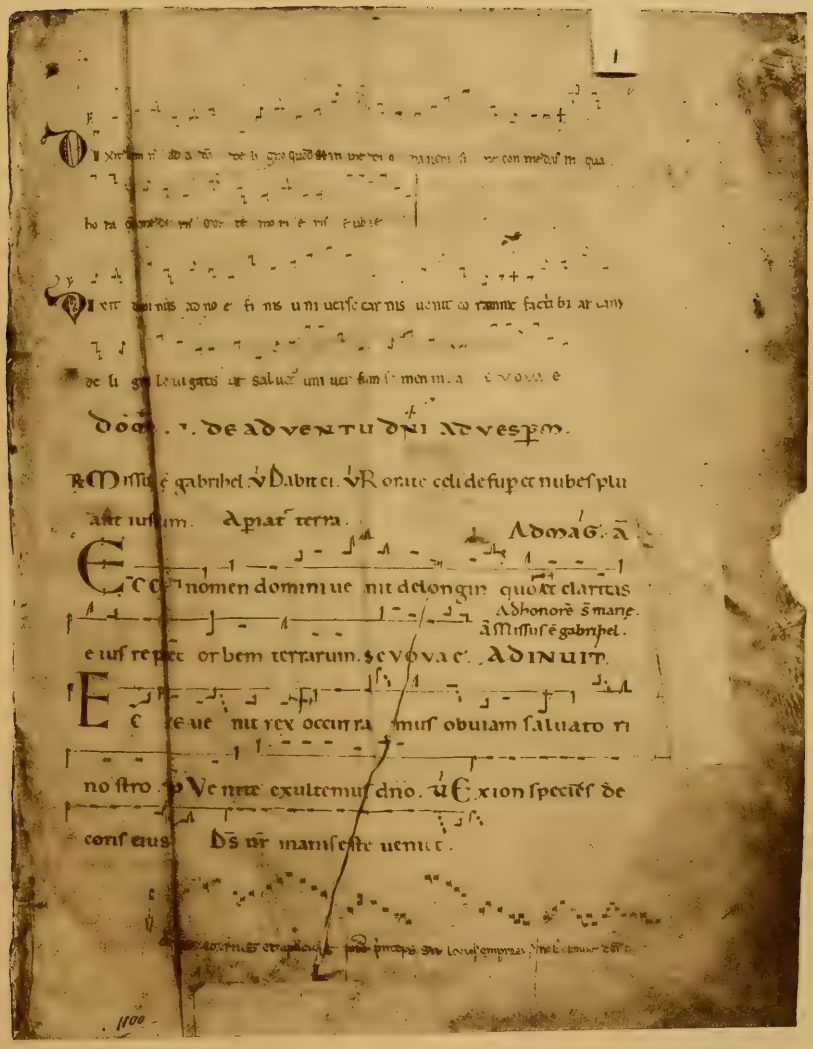

Di xit [illegible] de li gno quod [illegible] con medas in qua

ho ra [illegible]

Di xit [illegible] ad no e fi nis u ni uerse car nis uenit co ramme facti bi ar cam

de li gno le uigatis ut salue uni uer sum se men in. a [illegible] e

Dom. I. de aduentu dni ad vesp m.

℟ Missus e gabrihel. ℣ Dabit ei. ℣ Rorate celi de sup et nubes plu

ant iustum. Apiat terra. Ad mag. ā

Ecce nomen domini ue nit de longin quo et claritas

Ad honore s marie. ā Missus e gabrihel.

e ius repet orbem terrarum. se vova e. Adinuit.

Ecce ue nit rex occurra mus obuiam saluato ri

no stro. ℣ Ve nite exultemus dno. ℣ Ex ion speciēs de

coris eius. Ds nr manifeste uenit.

[illegible]

1100

SPI CI
ENS
ALON
GNE

ECCE UIDEO DE I POTENTIAM UENIENTEM ET NEBU LAM
totam terram tegen tem Ite ob uiam e Vi et dicite Nun
tia nobis situes ipse Qui regnaturus es in populo isra
hel. V Qui que terrigene et filii homi num simul inunū di
ues et pau per Ite. V Qui re gis israhel intende qd ducis uelut
oue rosph. Nun. V Excita dne potentiā tuā et ueniut salues facias nos. q.

R Aspicie bam inui sunoctis et ec ce in nubibs ce li filius ho
minis uenie bat Et da tum est e i re gnum et ho nor Et
omnis po pulus tribs et lin gue ser mente i V Potestas e
ius potestas eterna que non aufere tur et re gnum eius quod non
corrumpe tur. Et da. R Missus est gabriel ange lus ad mariam
uirgi nem desponsa tam rosph nuntians ei uerbum et ex
pauescet uirgo de lu mine ne ti meas mari a inuenisti gratiam
apud do mi num ecce concipies et paries Et uocabitur
altissimi fili us. V Da bit ei dominus ds sedē dauid patris
e ius et regnabit in domo iacob in e ter num. Et uo. R Aue
mari a gratia plena dominus te cum Spiritus sanctus
super ueniet inte et uirtus al tissimi ob umbrabit ti bi
quod enim exte nasce tur sanctum uocabitur filius de i
V Quo mo do fi et istud quoniam uirum non cogno sco et respon

dens angelus dixit e i. Spr. Et gredietur uirga de radice iesse.

℟. Saluatorem expectamus dominum iesum xpi ctum Qui
reformabit corpus humilitatis nostre configuratum corpori clari
tatis su e. ℣. Sobrie et iuste et pie uiuamus in hoc seculo expe
ctantes beatam spe et aduentum glorie magni de i. qre. ℟. Confor
tate manus fatigatas et genua dissoluta robora te quam pusilla
ad animo estis mente conualescite me time te dicit dominus
quia ueniet. ℣. Dirum pere iugum capti uitatis uestre. ℣. Ciui
tas ierusalem noli flere quia cito ueniet salus tua. Dirum.
℟. Audite uerbum domini gentes et annuntiate illud in finibus
terre Et in insulis que procul sunt dicite saluator noster
ad ueniet. ℣. Annuntiate et auditum facite loquimini et
clamate. Et i. ℟. Aue ni non transibunt per ierusalem. am
plius nam in illa die stillabunt montes dulce dinem et
colles fluent lac et mel. Dicit dominus. ℣. Ego

ueniam et sanabo contritione populi mei. Dicit. Ad cc. a.

Cantate domino canticum nouum laus eius ab extremis terre. e uoae
ce Ecce dns in for. ℣. Et gredietur dns de loco seo suo. ℟. Ecce uirgo concipiet
et pariet filium dicit dominus Et uocabitur nomen eius ad
mirabilis deus fortis. ℣. Super solium dauid et super regnum
eius sedebit in eternum. Et uo. ℟. Obsecro domine
mitte que missurus es uide afflictionem populi tui. Sicut
locutus quem et liberamus nos. ℣. A solis ortu et occasu ab aq
lone et nari. Sicut. ℟. Letentur celi et exultet terra
iubilate montes laudem quia dominus noster ueniet Et pau
perum suorum misereberitur. ℣. Orietur in diebus eius iusti
tia et abundantia pacis. Et. ℟. Montes israel ramos
uestros expandite et florete et fructus facite Prope est
ut ueniat dies domini. ℣. Rorate celi desuper et nubes pluant iu
stum aperiatur terra et germinet saluatorem. Ppe. Jnt. a.

In illa die stillabunt montes dulcedinem et colles fluent lacte
mel alleluia. evovae. Locundare filia sion exultasiuis filii ieru
salem alleluia. evovae. Ecce dominus veniet et omnes sanctiei
eo et erit in die illa lux magna alleluia. evovae. Omnes sitientes ue
nite ad aquas quae rite dominum inuenire potest alleluia. evovae. Ecce
veniet pphetamagnus et ipse renouabit ierusalem alleluia. evovae
℟. Supte ierusalem oriatur dominus. ℣. Et gloria eius in te videbitur. Gloria
patri et filio et spiritusancto. Sicut erat in principio nunc et
semper. ℣. Emitte agnum domine dominatorem terre. Ineuo. a.

Spiritus sanctus in te descendet maria ne timeas habebis in utero filium dei
alleluia. evovae. Adonorem sanctae Ave maria gratia plena dom
inus tecum benedicta tu in mulieribus benedictus fructus ventris tui evovae. Imbri gis
℣. Memento nri domine. ℣. Domine dominum tuum cuire nos
℟. Veni ad liberandum nos domine deus uirtutum. ℣. Ostende faciem tuam et saluemur.
Gloria patri ℣. Roratecelisdesup. Adoratio. a.

Nec timeas maria inuenisti gratiam apud dominum ecce concipies et pa
ries filium alleluia. evovae. Fr. II. Inuit. Regem eum. ℣. Veni Jeuo. a.

An te quam conuenerunt inuenta est maria habens in utero de spiritu sancto

alleluia. evovae. Leua in ierusalem oculos tuos et uide potentiam regis ecce
saluator uenit sol uel re te. in eulo. Sevovae. Fr. III. Ineuo. a.

An gelus domini nunciauit mariae et concepit de spiritu sancto alleluia.
evovae. Erumpant montes iocunditate et colles letitia. ecce aduex mun
di dominus cum potentia uenit. evovae. Fr. IIII. Ineuo. a

Dec sion exibit lex et uerbum domini de ierusalem. evovae. Venite
et sortior me post me cuius non sum dignus solue re corrigiam calce a
mentorum eius. evovae. Fr. V. Ineuo. a.

Benedicta tu in mulieribus et benedictus fructus ventris tui evovae. Quem
te dominum dum inuenire potest inuocare cum dum ppe est alleluia. evovae. a.

Expectabo dominum saluatorem meum et prestolabor cum dum
ppe est alleluia. evovae. Ecce ueniet deus et homo de domo dauid
sedere in throno alleluia. evovae. Sabb. Ineuo. a.

Veni domine uisitare nos in pace ut letemur coram te corde perfecto
evovae. Advepo. ℟. Ecce ueniet dns. ℣. Ecce dns. a. Exegi pro nocam
filium meum ueniet ut saluet pplum suum. evovae. Venit dni. Iure. Domc. II. de ad

Surgite uigilemus ueni te adoremus quia nescimus hora
quando ueniet dominus. Per Venite.

Ierusalem cito ueni et salus tua quare merore
consumeris numquid consiliarius non est tibi quia innoua
bit te dolor Saluabo te et liberabo te noli timere ut Ka
hel sime audieris non erit in te deus recens neque adorabis deum
alienum ego enim dominus. Saluā. Ecce ueniet dominus
et omnes sancti eius cum eo et erit in die illa lux mag
na et exibunt de ierusalem sicut aqua mundata et regnabit dominus
in eternum super omnes gentes. Ecce dominus in uir
tute ueni et regnum in manu eius et potestas et imperium. Et re
Ciuitas ierusalem noli flere quoniam doluit dominus
super te Et auferet a te omnem tribulationem. Ecce
dominus in fortitudine ueniet et brachium eius dominabitur. Et au. Sicut mater

consolatur filios suos ita consolabor uos dicit dominus et de
ierusalem ciuitate quam elegi ueniet uobis auxilium Et uidebi
tis et gaudebit cor uestrum. Sabo in syon salutem et
in ierusalem gloriam meam. Et ui. Ecce dominus ueniet pre
ctor noster sanctus israel Coronam regni habens in ca
pite suo. Ecce dominator dominus cum uirtute ueniet. Co.
Leua ierusalem oculos et uide potentiam regis Ecce sal
uator ueniet soluere te a uinculo. Leua mer
cuitu oculos tuos et uide potentia regis. Ecce. Egredietur do
minus de samaria ad portam que respicit ad orientem et ueniet
in bethleem ambulans super aquas redemptionis iude Tunc saluus
erit omnis homo quia ecce ueniet. Et preparabi
tur in misericordia solium eius et sedebit super illud iudicans equitatem. Le
Ierusalem plantabis uineam in montibus tuis et exultabis quia

dies do mini ue ni et surge sr on conuerte re ad de um tuum Gaude

et letare ia cob qa de medio genti um saluator tu usuenit ce.

V Exulta satis filia sr on iubila filia ierusa lem. qa ad cc. a.

I re dicite iohanni cecui dent et surdi audiunt claudi curantur lepsi mun

dantur. evo vae. V Egredietur dns de loco sco suo

℟ Erumpant montes iocundi ta tem et colles leti tu ā qa

lux mundi do minus cum poten tia ue nit V Oesron

exabit lex et uerbum domini de ierusa lem. qa ℟ Festina

ne tardaue ris domine et li be ra po pu lum

tu um V Ue ni domine et noli tarda re lexa ā facinora plebis

tu e et eli ℟ Rex noster ad uenet xpi cuius que iohannes pre

dica uit agnū esse uen ta rum V Sup ipsum conuenient reges

os su um ipsum gentes de preca bun tur. Que ℟ Ecce di es ue ni

unt dicit dominus et suscita bo dauid germen iustum et reg

na bit rex et sapi ens erit et faci et iudicium et iusti tiam in

ter ra et hoc est nomen quo uo cabunt e um do mi V nus iu stus no

ster V In diebus illis saluabitur iu da et israel habitabit confiden ter. et.

E cce ihesus ibis ecce dominus uenet cum potestate magna J N L. a

dutiū. evovae. a Urbs fortitudinis nostre sion saluator ponetur in ea

murus et ante muralē aperite portas qa nobis cum deus alleluia. euouae

a Ecce appare bit dominus et non mentietur si moram fecerit expecta eum

qa uenet et non tardabit alleluia Se vovae a Montes et colles cantabunt

coram deo laudem et omnia ligna silua ex plaudent manibus quoniā uenet

dominus dominator in regnum eternum alleluia alleluia. evovae a Ecce

dominus noster cum uirtute uenet ut illuminet oculos seruorum suorum alleluia. euouae.

I ohannes autem cum audisset mirabilia opera xpi mittens J N euo. a

duos de discipulis suis ait illi ne quenturus es an aliū expectamus. evovae.

a Tu es quenturus es an alium expectamus dicite iohanni que audistis. et uidistis. ceci

men redeunt cecci mortui resurgunt pauperes euangelizantur alleluia. euae.

D e celo uenet dominator dominus et in manu eius honor J R. II. Jeuo. a

et imperium. evovae. A. Ecce rex uenit dominus terre et ipse auferet iu
gum captiuitatis nostre. evovae. FR. III. IN EUG. A.

Vox clamantis in deserto parate uiam domini rectas facite semitas dei nostri
Seuouae. A. Sup te ierusalem orietur dominus et gloria eius mihi uidebitur. a e

Ecce mitto angelum meum qui preparabit uiam tuam ante FR. IIII. A.
faciem tuam. evovae. A. Syon renouaberis et uidebis iustum tuum qui
uenturus est inte. evovae. FR. V. IN EUG. A.

Tues quenturus es domine quem expectamus ut saluum facias populum
tuum. evovae. A. Qui post me uenit ante me factus est cuius non sum
dignus calcia menta soluere. evovae. FR. VI. IN EUG. A.

Dicite pusillanimes confortamini ecce dominus deus noster uenient. a e.
A. Sup solium dauid et sup regnum eius sedebit in eternum alleluia. e o a e

Leuabit dominus signum in nationibus et congregabit SABB. A.
dispersos israel. euouae. ADVEP. R. Qui uenturus est. V. Deponet. ADMAG. A.

Ante me non est formator deus et post me non erit qa michi cur
uabitur omne genu et confitebitur omnis lingua. euovae.

Rex noster aduenient xpistus quem dom. III. de adv. vrr.
iohannes predicauit agnum esse uenturum. P. Ven. R.

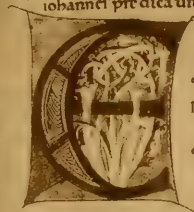

CCE apparebit dominus super
nubem candidam Et cum eo san
ctorum milia habens in uestimento et in
femore suo scriptum rex regum et
dominus dominantium. V. Apparebit in fine et non
mentietur si moram fecerit expecta eum qa ueniens ueniet et fr.

R. Bethleem ciuitas dei sum mi exte exiet dominator israhel
et egressus eius sicut a principio dierum eternita
tis et magnificabitur in medio uniuerse terre et pax erit
inter ra nostra dum ue ne rit. V. Loquetur pacem
gentibus et potestas eius amarius que ad mare. fr. R. Qui uen
turus est ueniet et non tardabit iam non erit timor in finibus

no stris Quoniã ipse est salua tor no ster. ℣ Deponet omnes inimi

tates no stras et placebit impfuriõ maris omnia peccata no stra ipm

℟ Suscipe uerbum uirgo mari a quod ti bi adomi no pangetũ trans

missum est concipies et pa ri es dãm partier et ho mi nem Ve be

nedicta dicris inter om nes mu li e res. ℣ Paries

quidẽ filiũ sed uirginitatis non pateris detrimentum efficieris grauida

et eris mater semp in ta cta. Ve be ℟ Ecce pre noli flẽ re qa do

minator tuus ue nie ri bi ante cuius conspe ctum mouebuntur

a byssi Libe ra re populum su um de manu potentiu m ℣ Ecce

ueniet dns exercituũ deus tu us in potestate ma gna. Lib ℟ Prope

est ut ueniat tempus eius et dies eius non elongabuntur Miserebi tur

dominus iacob et israel salua bi tur. ℣ Reuertere uirgo israel

et reuertere ad ciui tates tu as. Miserere ℟ Ueni domine et noli tar

dare relaxa facinora plebis tue Et reuoca dispersos

meos. ℣ Exita domine potentia tua et ue ni

et saluos fac nos. Miserere ℟ Descendet dominus

sicut pluuia in uellus et sicut stillicidia stillantia super terram. ℣ Adorabunt

eum omnes reges terre omnes gentes

seruient ei. Miserere. ad cẽ. ã

Qui post me uenit ante me factus est cuius non sum dignus calceamenta soluere. eiusque ℟ Egredietur uir ga de radice iesse et flos de radice eius ascendet Et erit iustitia cingulum lumborum

ei us et fides cinctorium re nium ei us. ℣ Et requiescet sup

er eum spiritus domini spiritus sapientie et intellectus eius. Et ℟ Ecce ueni

et dominus princeps regum terre Beati qui habitant

in domo tua adhuc laudabunt te in secula seculorum

lem. ℣ Veniens veniet domi nus et non tardabit. Beati ℟ Ecce ra

dix iesse ascendet in signum populorum ipsum

gentes deprecabunt Et erit nomen eius gloriosum. ℣ Dabit

ei dominus deus sedem patris ei us et regnabit

in domo iacob in eternum. Et ℟ Dicite nos domini us ut as

sumamus ambulemus in semitis eius qia de sion exibit

lex et uerbum domi ni de ie- ru sa lem. V. Ve ni te a
scendamus ad montem domi ni et ad domum dei ia cob. qa Inl. a

Ueniet dominus et non tardabit et illuminabit abscondita tenebra
rum et manifestabit se ad omnes gentes alleluia. euouae a Ierusalem
gaudem gaudio magno qa ueniet tibi saluator alleluia. euouae a Dabo
in syon salutem et in ierusalem gloriam meam alleluia. euouae a Montes
et omnes colles humiliabuntur et erunt prauam in directa et asperam in
uias planas ueni domine et noli tardare alleluia. euouae a Iuste et
pie uiuamus expectantes beatam spem et aduentum domini. ae
R. Ostende nobis domine misericordiam tuam. V. Et salutare tuum da nobis
V. Vox clamantis in deserto parate uiam dni. Ineug. a.

Ego uox clamantis in deserto dirigite uiam domini sicut
dixit esayas pphetam. euouae Adv. R. Tu exurgens domine mi
sereberis syon. V. Quia tempus miserendi eius qa uenit tempus. V. Rorate.

Hoc est testimonium quod phibuit iohannes qpost me Admag. a
uenit ante me factus est. euouae. FR. II. Ineug. a.

Dicit dominus pe ni tentiam agi te appropinquabit enim regnum
celorum i alleluia. euouae a Beatam me dicent omnes generationes qa ancil
lam humilem respexit deus. euouae FR. III. Ineug. a

Con surge consurge induere fortitudinem brachium domini. euouae
a Eleuare eleuare consurge ierusalem solue uincla colli tui ca
ptiua filia syon. euouae FR. IIII. Ineug. a.

Ponam in syon salutem et in ierusalem gloriam meam alleluia
euouae a Ecce uirgo concipiet et pariet filium et uocabitur
nomen eius emmanuhel. euouae FR. V. Ineug. a

Con solamini conso la mini popu le meus dicit deus uester
euouae a Letamini cum ierusalem et exultate in ea omnes qui
diligitis eam in eternum seuouae FR. VI. Ieug.

Dies domini sicut fur ita in nocte ueniet et uos estote parati qa
qua hora non putatis filius hominis ueniet. euouae a Hoc est
testimonium Require ret. SABB Ineug. a.

Omnis uallis implebitur. Req in antea Adv. R. Non auferet V. Pulcro

a Gaude et letare filia syon qa ecce ego uenio et habitabo in medio tui
dicit dominus. e vovae. Domc. IIII. de adventu in uit.
Pro pe est iam do minus ve nite ad o re mus P Ven
CANITE tu ba in sy on uocate gen tes an
nuntiate po pu lis et dicite Ecce deus sal
uator no ster ad ueni et V Annuntia
te et auditum facite loqmini et cla ma te. Ecce R Paratus esto
israel in occursum do mi ni quoniam ue nit Formans mon
tes et creans spiri tus et annuntians hominibs se cundum
ad uentum su um V Ecce dominator domi nus cum uirtu te ueni
et. For. R Non aufere tur sceptrum de iuda et dux de femore eius
donec ueni at qmittendus est. Et ipse e rit expecta
tio genti um V Pul chrio res sunt oculi eius ui no et dentes eius
lacte can di di o res. Et ip R Me oportet minui
ib lum autem cre sce re qpost me uenit ante me

factus est. Cuius non sum dignus corrigi am calciamen
ti eius solue re V Ego quidem baptizaui uos a qua ipse autem
baptizabit uos spi ritu san cto. Cui V Egredietur uirga.
R Uirgo israel reuertere ad ciuitates tu as usq; quo do lens auer
te ris Generabis dominum saluato rem oblationem no uam inter
ra ambulabunt homines in saluatio nem V In caritate ppetua
dilexi te ideo attraxi te mise rans. Gene R Non disce
dimus a te uiuificabis nos domi ne et nomen tu um
in uoca bi mus Ostende nobis faciem tuam et sal ui
e ri mus V Memento nostri dne in bene placito populi
tu i uisita nos in salu tari tu o Oste R Iuraui dicit dominus
ut ultra iam non irascar sup ter ram Montes e nim et colles susci
pient iustitiam me am Et te stamentum pa cis
e rit in ierusalem V Iuxta est salus mea ut ueni
at et iustitia mea ut reuele tur Et ic. R Ecce dominus ue

ni et et omnes san cti eius cum e o Tunc ape rientur oculi

cecorum et aures surdorum audient tunc ascendet claudus quasi

cer uus et abso lute e runt lin guę mu to rum.

A Ecce dominus in fortitu dine ueni et et brachium eius domi

na bi tur Tc ap Gloria patri et fi lio et spiritui san cto tunc

Adec.

Ponent domino gloriam et lau dem eius in insulis nuntiabunt A

q ecce ueniet et non tardabit. euouae. V Egredietur dns de loco scō suo.

R Intuę mini quantus sit i ste qingre ditur ad saluandas

gen tes ip se est rex iusti ti e Cuius generatio non ha

bet fi nem V Pre cursor pnobis ingredi tur secundū ordinē

melchisedech pontifex factus est in ae ter num Cui R Modo ueni

et domina tor domi nus et nomen eius emmanuhel uo

cabi tur V Et dominabitur ama ri usq; ad ma re et a flumine

usq; ad ter mi nos orbis ter ra rum fino R Radix ies

se qexurget iudicare gentes in eum gentes spera bunt

Et erit no men e ius bene di cum in se cu la V Ecce

uirgo concipiet et pariet fili um et uocabitur nomen eius

emmanu el Et e R Nasce tur nobis paruu lus et uoca

bi tur de us for tis ip se se de bit sup thro

num dauid pa tris su i et im pera bit Cu ius

pote stas su per humerum e ius V Multi

plicabitur eius imperi um et pacis non erit fi nis Cu

Canite tu ba in sy on quia ppe est dies do mi ni Inl. A

ecce ueniet ad saluandū nos alleluia alleluia. euouae A Ecce ueniet

de sideratus cunctis gentibus et replebitur gloria domus domini

alleluia. euoae A Erunt praua in directa et aspera in uias planas

ueni domine et noli tardare al leluia. euouae. A Dominus

ueniet occurrite illi dicentes magnū principium et regni eius non

erit finis deus fortis dominator princeps pacis alleluia alleluia. eoae.

A Omnipotens sermo tuus domine a regalibus sedibus veniet alleluia
euovae. ℟ Ostende nobis dne v et salutare v. Vos ela Jnevg. A

O vomodo fiet istud angele de i qa uirū non cognosco audima
ria uirgo. xpicci spiritus sanctus sup uenie et uirtus altissi
mi obumbrabit ubi euovae. Fr. ii. Adinuit.

P Rope est iam dominus Venite adoremus p Ven Jnl. A

E ce uenie dominus princeps regū terre beati qparati sunt
occurrere illi. p Mis. euoae. A Dum uenerit filius hominis putasin
uenie fidem sup terram p Verba euoae. A Ecce iam uenie plenitudo
temporis in quo misit deus filiū suum in terris p Dixi iu euoae
A Nuriens aquas in gaudio de fontibus saluatoris p Cirebor euoae
A Egredietur dominus de loco sancto suo uenie ut saluet populū suum p Laud.

E Gredietur uirga de radice iesse et replebi tur omnis Jnevg. A
terra gloria domini et uidebit omnis caro salutare dei euoae. A Ascende ue
nie do iii. A Jerusalē respice ad orientē et uide alleluia euoae. Vi. A Dron

noli timere ecce deus tuus uenie alleluia euoae viii. A Egredie dns.

R oraite celi desup et nubes pluant iustū aperiatur terra Fr iii. iL. A
et germinet saluatorem. p Mis. euoae. A Emitte agnū domine domina
tore terre de petra deserti ad montem filie syon p Judica. A Ut cognosca
mus domine in terra uiam tuā in omnibus gentibus saluare tuum p Mis
mei. euoae A Dā mercedē domine sustinentibus te ut appareat tui fidēles
in uenianur p Ego dixi A Lex p moysen data est gratia et uerita pace
sum xpicum facta est p Laudā euoae Jnevg. A

T ubebleem terra iuda non eris minima ecce enī exiet dux qregat populū
meum israel euoae. i. A Roraite celi iii. A Emitte agnū via A Afinib
terre Laudes audiuimus gloria iusti alleluia alleluia scoae. viii. A Lex p moy

Fr iiii. In
Lauda in fortitu dine qamnumias pa cem Qtuor. tpra
mi erusa lem Die ciuitatibus iude et habitatoribus sy
on ecce deus noster v quem expectabamus ad uenie et v Sup
mon tem excel sū ascende tu qeuange lizas syon e xulta in fortitu
dine udcē tu am. Die ℟ Orie tur stella ex iacob et exurget he

mo de is ra d. et confringet omnes du ces alienige na rum
et erit omnis terra possessio eius ℣ Et adorabunt
eum omnes reges omnes gentes seruient e i. ℟. ℣ Egredie
tur dominus et prelabitur contra gentes et stabunt pedes
eius supra montes oliuarum ado ri en tem ℣ Et deua
bitur super omnes colles et fluent ad eum omnes gentes et sta

Propheteꝰ predicauerunt nasci saluatorem de uirgine maria Inl. à.
p. Misit à Spiritus dominus euangelizare pauperibus misit me.
p. Exaudiet à Propter sion non tacebo donec egrediatur ut splen
dor iustus eius p. Te decet. à Ecce uenit dominus ut sedeat super
apibus et solium glorie teneat p. Exultauit. à Annuntiate populis et
dicite ecce deus saluator noster uenit p. Laudate. Inc u o. à.

Missus est gabriel angelus ad maria uirgine desponsatam yo
seph. ℣ Ouae. i. à Pbete pdi. iii. à Spiritus dni. vi. à Ppe sion
viii. à Dabit ei dominus sedem dauid patris eius et regnabit
in eternum seuoua e. à Nolite timere quia ecce enim die uenit adhuc

dominus noster euouae: F. R. u. Int. à.

Desion uenit dominus omnipotens ut saluum faciat populum suum
p. Misere à Desion uenit gregnaturus est dominus emmanuhel
magnum nomen eius p. Dne dsti à Conuertere domine aliquantulum et
ne tardes uenire adseruos tuos p. Dresu à Ecce deus meus et honora
bo eum deus patris mei et exaltabo eum. p. Cuemus. à Dominus legifer
noster dominus rex noster ipse uenit et saluabit nos p. Laud. Inc euo.

Vigilate animo in proximo est dominus deus noster. euouae.
i. à Desion. iii. à Desion. vi. à Gaude gle. viii. à Dns legi F. R. ui.

Precur sor p nobis ingredi tur à gnus sine ma
cu la secundum ordinem melchi se dech pontifex.
factus est in eter nu et in secu lum secu lu ℣ p. Est
rex iustitie e cui ius generatio non habet finem Pon. ℟ Videbit
gentes iustum tuum et cuncti reges mundi tu um et uocabitur
ubi nomen no uum quod os domi ni no mi na bit ℣ Et e
ris corona glorie in manu domi ni et diadema regni in manu de

tu i. fruo ℟ Emit te agnum domine dominato rem terre De

pe tra de serti ad montem filie sion Ostende nobis domine

misericordiam tu am et salutare tu um da nobis De Int. a.

Intuemini quantus sit gloriosus iste qingreditur ad salutandos populos

p Miserere Constantes estote et videbitis auxilium domini sup uos p Moris

a Veni domine et noli tardare relaxa facinora plebis tue israhel p Bonitate

a Dei us-a Lubano veniet et splendor eius sicut lumen eius p Audiui

a Ego autem ad dominum aspiciam et expectabo deum salutarem meum p Laudate

Ex quo facta est uox salutationis tue manibus meis exultauit Ineuo. a.

ingaudio infans in utero meo alleluia euouae. i. a Intuemini. iii. a Constantes

ulta Veni dne vii. a Parate estote israel occursum domini quoniam uenit. euouae

Rora te celi de sup et nubes pluant iustum Ape terra tur Sab. b. ℟

iter ra et germinet salua torem Venite et agnum domine do

minatorem terre de petra deserti ad montem filie sion Ape ℟ Germi

nauerunt campi here mi germen odoris israel qa ecce deus no

ster cum uirtute uenit et fr splendor eius cum e o Ve ecce do

minator domi nus cum uirtu te ue nit et fr ℟ Ecce dns uenit et fr ecce

℟ Ve nit nobis salus ad domino ce lem ter et conterit iugu

gra ue et sol uet um ela peccatorum nostrorum qa po

tens est Et dominabitur a mari usq; ad mare et a flumine usq;

ad terminos orbis terre qa. In Laudib. a.

Constantes estote videbitis au. p Miser a Adte domine leuaui animam

mea uenite et ipse me domine adte confugi p Deus laud a Expectetur sicut

pluuia eloquium meum et descendat sup nos sicut ros deus noster Seuouae.

p Adte eleui a Annuntiate populis p Laud. Ineuo. a.

Omnis uallis implebitur et omnis mons et collis humiliabitur et uide

bit omnis caro salutare dei. euouae. i. a Constantes. iii. a Ecce ego vi. a Diei

dni. viii. a Annuntiate Antiphona de epo. an octauam die vigilia natalis.

Sapientia que exore altissimi pdisti attingens a fine usq;

ad finem fortiter suauiter disponensq; omnia Ve

ni ad docendum nos uiam prudentie euouae. a.

O Adonay et dux domus israel qui morsi in igne flamme rubi apparuisti et eis in legem dedisti Veni ad redimendum nos in brachio extento euouae

iii O Radix iesse qstas in signum populorum sup quē continebunt reges os
suum quē gentes deprecabuntur ue ni ad liberandum nos iam
noli tar dare Sevovae. A

iiii O clauis dauid et sceptrum domus israel qui aperis et nemo clau
dit claudis et nemo ape rit Ve ni et educ uinctum de domo carce ris se
dentem in tenebris et umbra mortis evovae. A

vi O Rex gentium et desideratus earum lapisq; angularis qfacis utra
que unum Veni salua hominem quem de limo formasti euouae. A

vii O em manuhel rex et legifer noster expectatio gentium et saluator
earum Veni ad saluandum nos do mine deus noster evovae. A

v O o riens splendor lucis eterne et sol iustitie Veniet illumina
sedentes in tenebris et umbra mortis evovae. A.

viii O uirgo uirginū quomodo fiet istud qa nec primā similē uisa es nec
habere sequentem filie ierusalem qd me admirami ni diuinum
est misterium hoc quod cernitis evovae. Innat s thome apli. A

O Thoma didime pxpicium quem meruisti tange re te precibus

rogamus altis sonis succurre nobis mise ris ne damnemur cum im
piis in aduentu iudicis Sevovae A Noli timere qnta Requret i F. R. iiii.

Ho die scietis qa ueniet domi nus et mane Inuig natal dni
vit.

ui debitis gloriam eius P Ven ad noc. v Hodie scietis qa v Cstinadie.

SANCTI ficamini ho di e et estote para ti
quia die crastina uidebitis Maiestatem
de i in uo bis v Ho die scietis qa ue
niet domi nus et mane uide bi tis Maie. R Constan tes
estote uidebitis auxi lium domini super uos iudea et ie
rusa lem no lite ti me re Cras egre die mini et dominus
e rit uo bis cum v Uos qui pulueri estis ex pgiscimini et lau
da te ecce ueniet cum salu te Cras. R Sanctifica mini filii isra
el di cit domi nus in die eni cra sti na descen det do
mi nus Et auferet a uobis om ne lan guo rem.
v Ecce dominus ueniet ut saluos nos faci at et illuminabit
abscondita tenebra rum. Et au. In laudibus. A.

Iudea et ierusalem nolite time re cras egrediemini et dominus erit

uobiscum euouae. ℣ Adore dne p̄ exaudi. ℣ Experce p̄ludo.

℣ Hodie scietis qa ueniet dominus et mane uidebitis gloriam eius euouae

℣ Crastina die delebitur iniqtas terre et regnabit super nos sal uator

mundi Seuouae ℣ Crastina erit uobis salus dicit dominus deus exer

cituum Seuouae. ℣ Immutate ℟ Hodie scietis qa ueniet dominus

℣ Et mane uidebitis gloriam eius Gloria patri. ℣ Crastina erit uobis salus

O ℟ Ecce sicut sol saluator mundi et descendet in uterum Incuo.

uirginis sicut imber sup gramen alleluia. euouae. ℣ Ante quam

ma Joseph fili dauid noli timere accipere mariam conjugem tuam quod enim

in ea natum est de spiritu sancto est alleluia euouae ℣ Hodie sancti. VI. a.

Seuouae quia ppe est regnum dei amen dico uobis qa non tardabit.

euouae ℣ Crastina die delebit iniqtas terre. VIIII. a. Leuate capitaue

stra ecce appropinquabit redemptio uestra euouae ℣ Crastina erit. Adv. a.

Rex pacificus magnificatus est cuius uultum desiderat uniuersa terra.

p̄ Ipse fecit ℣ Magnificatus est in pacificum ℟ Omnis terra gaudium uniuerse

terre p̄ Qui fecit ℣ Cum esset desponsata maria ut parturiret filium suum

primo genitum p̄ Pauit ℣ Ecce completa sunt omnia quae dicta sunt

per angelum de ipsa gaudium p̄ Pertransiuit ℟ Ver bum caro factum est

C umq; esset desponsata maria uirgo inuenta est habens in utero quam Ad ma. a

conuenerunt maria et ioseph habens quod de illo natum erat

de spiritu sancto est alleluia euouae ℣ In nocte natal dni Ad inuit

Xpicus natus est nobis Ve nite adore mus p̄ Ecce

D o mihi dixit ad me filius meus es tu ego hodie ℣ N. I. Noct.

ge nuit p̄ qr fo ℣ Antiquam sponsus dominus precederet de tabulam

suo p̄ Et ecce ℣ Natus est nobis hodie saluator qui est xpicus dnus

nus in ciuitate dauid p̄ Dum e ℣ Offusa est gratia in labiis tuis

p̄ Propterea benedixit te deus in eternum p̄ Et ecce ℣ Verbum caro factum

est alleluia et habitauit in nobis alleluia p̄ Os gis ℣ Suscepimus de

us misericordiam tuam in medio templi tui p̄ Magnificat ℣ Tanquam sponsus

HODIE NOBIS CELORVM

Rex de uir gine na scidi gna

tus est ut hominem perditum ad re

gna ce lesti a re uo ca ret gau

det exer citus angelo rum Quia salus eterna huma

no generi ap paru it V Gloria in excelsis de o

et in terra pax hominibus bone uolunta tis q̄ R Hodie

nobis de ce lo pax ue ra de scen dit hodie pro tectum

mundum mel li flui fa cti sunt ce li V Hodie illu

xit nobis dies redemptionis no ue preparationis antique felicita

tis eter ne. ho R Angelus ad pastores a it annuntio uo bis

gau dium. ma gnum quod e rit omni popu lo

q̄ a natus est uobis salua tor q̄ est xpi ctus domi nus

in ciui ta te da uid V Inuenie tis infante pannis in

uolu tum et positum in pre se pi o q̄ R De scendit

de ce lis deus uerus a patre ge ni tus intro iuit in uterum uirgi

nis nobis ut appareret uisi bi lis indutus carne humana pro

parente e di ta Et exiuit per clausam portam deus et homo

lux et ui ta con ditor mundi V Iam quam

sponsus dominus procedens de tha lamo su o. fec Glo

ria patri et fi li o et spiritu i sancto Sicut erat in

principio et nunc et sem per et exi IN. II. NOC. A.

O Rietur diebus domini abundantia pacis et dominabitur P Dns iudicia

A Ueritas de terra orta est et iustitia de celo prospexit P Benedix A Ipse in

uocabit me alleluia pater meus estu alleluia P Mias dni A Lectentur celi

et exultet terra ante faciem domini quoniam uenit P Cantate. i. A Beatus

uenter q̄ te portauit xpiete et beata ube ra que lactaue runt xpi

ctum do minum et saluatorem mundi alleluia P Dns regex A Notum fecit

dominus alleluia salutare suum alleluia P Cantate. ii. V Ipse in uocabit me

R Beata ui sce ra marie uirgi nis que por i taluerunt eter

ni patris fili um et beata u be ra que l ictauerunt xpictum
domi num qa hodi e psalute mun di deuir gine na scidi
gnatus est ℣ Di es sanctificatus illuxit no bis uenite gentes et ado
ra te do mi num qa ℟ Sancta et immacula tauir gini
tas qbꝫ te laudi bꝫ effe rā ne sci o qa quem cęli capere non pote
rant tuo gremi o contulisti ℣ Bene di cta tu in mulieri bꝫ et bene
dictus fructus uentris tu i qa ℟ Bea ta dei genitrix mari a
cuius uisce ra intacta ꝑma nent hodi e ge nuit saluato rē
se cu li ℣ Bea ta quę credidit quoniā ꝑfecta sunt omni a quę di
cta sunt ei a do mi no ho ℟ Uer bum caro factum est et
habita uit in no bis ꝑ ui dimus gloriam e ius
gloriam quasi unigeniti a patre plēnū gra tię et ueri
tā tis ℣ In principio erat uerbum et uerbū erat apud de um et deus
e rat uerbum. ꝑ ui. Glo ria bonor de o patri et fi
li o et spi ri tu i sancto ꝑ ui. Ad cc. a.

Paruulus filius hodie natus est nobis et uocabitur de us fortis alleluia alle
luia Seuoua ec Popul gentiū ℣ Notū fecit dn̄s Salutare ℟
Beata et uenerabilis uir go que sine tactu pudo ris inuenta est
mater salua to ris Iace bat in presepio et fulge bat in
cę lo ℣ Do mine audiui auditū tuum et timui i con sideraui o
pera tua et expa ui in medio duoꝝ a nima li um. Ia ℟ Desciens
mater uirgo ui rum peperit sine dolo re saluato rē seculoꝝ
Ipsum regē ange lo rum Sola uirgo lacta bat ubere de
cęlo ple no ℣ Do mus pudici pectoris templū repente fit de i in
tacta nesciens uirū uerbo conce pit fi li um Sola ℟ O regem cę
li cui talia famulantur ob se qui a stabulo po ni tur qcon
ti net mun dum Iacet in prese pio et in cę lis
re gnat ℣ Natus est nobis hodie saluator qest xpictus dn̄s in ciui
tate da uid Iacet ℟ O magnum misterium et ad
mira bile sacra mentum ut anima lia uiderent dominum

na tum Jacentem inpresepi o Beata uirgo cuius ui scera me

rue runt portare do mi num xpictum V Domine audiui auditu

tuum et timu i con si deraui opera tua et expa ui in medio duoꝝ a

nima li um. Jacē R Quem ui distis pastores di cite

annuntiate no bis in terris qs ap paru it Natū uidi mus

et cho ros angelo rum col laudantes domi num V Dicite

qdnam uidi stis et annuntiate xpicti na tiui ta tem. Natū

R Ecce agnus de i qtol. lit pec ca ta mundi

ecce dequo dicebam uo bis q post me ue nit

ante me factus est cuius non sum di gnus cor rigiam

cal ciamenti solue re V Hoc est testimoni um quod p

hibuit iohannes di cens. qpo R Ecce annuntio uobis magnū gau

di um et leta bi tur cor ue strum puer uobis na tus est

mater eius non nouit ui rum Ipse reget omnes gentes in

forti tu di ne su a V Et hoc uobis signum inuenietis

infantem pannis inuolutum et positū in presepi o Ipse Gloria

patri et fili o et spiritui san cto sicut erat in principio et nunc et semper

A Ante luci ferum genitus et ante secula dominus saluator In L. a

noster hodie nasci dignatus est euouae a Genuit puerpera regē cui

nomen eternum et gaudiū matris habens cū uirginitate pudoris

nec primam similem uisa est nec habere sequentem alleluia eo ae

a Angelus ad pastores ait annuntio uobis gaudiū magnū qnatus

est uobis hodie saluator mundi alleluia seuo ae a Facta est cū angelo

multitudo celestis exercitus laudantium et dicentium gloria in excel

sis deo et in terra pax homini bs bone uoluntatis alleluia. e v o v a e.

a Nato domino angeloꝝ chorus canebat dicens gloria in excelsis deo et

in terra pax hominibs bone uoluntatis eo ae. R Benedictus que

nit in no mine domi ni De us do mi nus et illu xit

dicit̄ i natiuitate dn̄i. a scg. ✠ Benedictus

no bis V Lapidem quem reprobauerunt edificantes hic factus est in ca put
an gu li de us. Gra V Verbum caro factum est. Jneuo. A

G Loria in excelsis deo et in terra pax hominibus bone uoluntatis alleluia
alleluia euouae A Lux or ti est sup nos qa hodie natus est saluator
alleluia euouae A Hodie in terra uirgo deum nobis genuit ueneris
induti membris que lactare meruit om nes ipsum adorauerunt quem uir
re nos euouae V Puer natus est nobis A Gaudeamus omnes fideles sal
uator no ster natus est in mundo hodie per quem fecit nos magnificat germi
nat et psalterat pudor uirginitatis euouae V Videre os sine ferre
A Virgo hodie fidelis et fuere bu genuit incarnatum uirgo mansit et post
par tu qua laudantes omnes dicimus benedicta tu in mulieribus euouae
V Monstrauit dns
T scam prime pm indie uirtutis tuae in splendoribus Adveper. A
sanctorum exercitu ante luciferum genuit euouae. Dix A Redemptionem
misit dominus populo suo mandauit in aeternum testamentum suum p Sanct.
A Exor tum est in mundo lumen tuum cordis misericors et miserator et iustus

dominus p Beatus A Apud dominum misericordia et copiosa apud eum
redemptio p Deprofundis A Oestrum uerum tuum potum sup sedem meam p Misericordias
V Verbum caro factum est et habitauit in nobis V Et uidimus gloriam eius
gloriam quasi unigeniti a patre V Ecce principatus Adma. A
H odie xpi eius natus est hodie saluator apparuit hodie in terra ca
nunt angeli lete iubilant archangeli hodie exultant iusti dicentes glo
ria in excelsis deo alleluia tu es sacerdos in aeternum A Vesciens matr
uirgo uirum peperit sine dolore saluatorem seculo rum ipsum regem
angelorum sola uirgo lactabat ubere de celo pleno euouae A Virgo uir
bo concepit uirgo peperit uirgo mansit uirgo peperit regem omnium regum ae
A Virgo degenitrix quem coelum non capit orbis intra se clausit uiscera
facti sunt homo uera fide genuit purgauit crimina mundi et tibi uirginitas in
uiolata tua manet euouae A Verbum caro factum est et habitauit
in nobis et uidimus gloriam eius gloriam quasi unigeniti a patre plenum
gratiae et ueritatis alleluia alleluia alleluia Ae A Illuxit nobis dies

redemptionis nouę preparationis antiquę felicitatis eterne. cuouae.

A Pastores dicite qd nam uidistis et annuntiate xpi cui natiuitatē [illegible]

uidimus pannis inuolutū et choros angelorū laudantes saluatorem

cuouae. A Quem uidistis pastores dicite annuntiate nobis [illegible]

apparuit natum uidimus et choros angelorū collaudantes [illegible]

alleluia alleluia cuouae A Exultemus in domino et spiritali iocundi

tate letemur qa salus aeterna mundo apparuit alleluia cuouae

A Propter nimiā caritatē suam qua dilexit nos deus filium suum

misit in similitudinē carnis peccati alleluia. cuouae.

Tu principatum tenes in choro martyrum similis [illegible] ad u. A.

angelo qui pre lapidantibus deum deprecatus es beate stephane

in terrecede pro nobis ad dominum. cuouae Adinuit

Xpi cum natum qui beatū hodie coronauit stephanum

ve-ni-te ad o re mus p Ven. In. i. noct. A.

Stephanus autem plenus gratiā et fortitudine faciebat signa

magnā in populo p Beatus u A Aspiciens in celum beatus stephanus

orabat dicens domine iesu accipe spiritum meum p Quare fr

A Impii sup iustum iacturā fecerunt ut eum morti traderent at il

le gaudens suscepit lapides ut merē tur accipe re. coronā glo

rie alleluia p Cuius A Impetum fece runt unanimiter in eum

et eicientes cū extra ciuitatem lapidabant inuocan tē et dicentē

domine accipe spiritum meum p Verba A Eicientes cum extra

ciuitatem lapidabant et testes deposuerunt uestimenta sua se

cus pedes adolescentis qui uocabatur saulus p Dne dns nr.

A Positis genibus beatus stephanus orabat dicens domine ie

su xpicte ne statuas illis hoc peccatum p In dno vbi Glā

STEPHANUS autem plenus gratia et

forti tudi ne Facie bat si gna ma

gna et pro di gia in po pu lo

Surrexe runt quidam desynagoga que appellabatur liberti
norū et cirenensium disputan tes cum ste pha no. ℟ Surre
xe runt qdam desynago ga disputan tes cum stepha
no. Et non pote rant resistere sa pien ti e et spiritu
i qui loque ba tur. Commoue runt itaqs plebē et con
currentes rapuerunt e um et adduxerunt in conci li um ft n̄
℟ Cum esset plenus spiritu san cto beatus stepha nus in
tendens in cę lum uidit gloriam de i ft iesum stan tē
a dextris de i. Et clamans uoce magna di xit ecce ui
deo cę los a per tos ft ie. ℟ Uidebant omnes stephanum
quierant in con cili o ft intuebantur uultū eius tam
quam uultū ange li stantis inter il los. Plenus gratia
et fortitudi ne faciebat pdigia et signa magna in po pulo ft Jn. ii. n. a.

Stephanus seruus de i quem lapidabant uidei ui dit cęlos
aptos uidit et intro i uit be atus homo cui cęli patebant.
Dn̄e qs. Intuens in cęlum be atus stephanus ui dit gloriā
de i et ait ecce uideo cę los a pertos et iesum stantem a dextris
de i. Dn̄e inuir. Stephanus uidit cęlos aptos uidit et intro
iuit beatus homo cui cęli patebant. Dn̄i ē terra. Sepellierunt
stephanum uiri timorati et fecerunt planctū magnum sup eum
Cantat. i. euouae. Lux orta est iusto alleluia rectis corde le
titia alleluia. Dn̄s reg. i. euouae. Hesterna die dominus na
tus est in terris ut hodie stephanus nasceretur in cęlis. Can
tate. ii. euouae. Posuisti d sr caput eius. ℟
Intuens in cęlum be a tus stepha nus ui dit
gloriam de i et a it Ecce ui deo cę los a per tos.

et filium homi nis stan tem ad extris uirtu
tis de i ℣ Cum autem esset stephanus plenus spiritu
san cto intendens in celum a it fece ℟ Lapidabant
stephanum inuocan tem et di cen tem Domine
iesu xpi cte accipe spiritum meum et nestatu a sil
lis hoc pec ca tum ℣ Positis autem genibus
beatus stepha nus o rabat di cens. Dñe.
℟ Im petum fece runt unanimiter in e um et eiece
runt eũ extra ciuita tem Inuocantem et di cen tem
domine accipe spi ritum me um ℣ Et testes
deposuerunt uestimenta sua secus pedes adole scentis quo
cabatur saulus et lapida bant ste pha num. Inuo.
℟ Ste phanus seruus dei quem lapidabant iu de

i uidit ce los aper tos ui dit et in tro i uit Beatus
ho mo cui ce li pa te bunt ℣ Cum igi
tur saxorũ crepitantium turbine quateretur inter
cetbercos aule celestis si nus diuina et cla itas ful sit. Be
Ie rusalem ierusalem que occidis pphetas et Ad cc. a.
Lapidas e os qadte missi sunt seuoae cc.
℣ Iustus ut palma. ℟ Iopii super iu stum iactura
fe cerunt ut e um morti trade
rent Et ille gaudens suscepit lapi des ut merere
tur accipe re cõ ro nam glori ℣ Con
tinue runt aures suas et impetũ fecerunt unanimi ter
me um et eicientes eũ extra ciuitatem lapi da bant. At.
℟ Sepellierunt stepha num uiri timora ti et fece

runt planctum ma gnum super e um Facta
est autem et p se cu tio magna ad uersus eccle
si am Que e rat iero soli mis V Sau
lus autē consentiens necie ius deuastabat eccle si am q.
℟ Hesterna die do mi nus natus est in ter ris ut ste
phanus nasce re tur in ce lis ingres sus est
dominus mun dum Vt ste phanus ingredere
tur in ce lum V He ri enim rex noster trabea car
nis in du tus de aula uteri uirgina lis egredi ens ui sita
re digna tus est mun dum Vt ℟ Patefacte sunt
ianue celi xpicti martyri beato stepha no qui in
numero sancto rum inuen tus est pri mus Et ideo
triumphat in ce lis co ro na tus V Mortem

enim quā saluator dignatus est pro omnibus pa ti hanc ille pri
mus reddidit salua to ri Et ideo. In Laudibus. a
Lapidabant stephanum et ipse inuocabat dominum di
cens nesta tuas illis hoc peccatum. euouae a Lapides tor
rentes illi dulces fuerunt ipsum secuntur omnes animę iu
ste euouae a Adhesit anima mea post te qa caro mea la
pidata est pro te deus meus euouae a Pate facte sunt
ianue celi xpicti martyri beato stephano alleluia seuouae
a Ecce uideo celos aptos et iesum stantem ad dextris dei.
euouae. ℟ Posuisti dne V Coronā V Magna e. In eu. G. a
Beatus stephanus leuita magnificus sicut ante a lios
dominice pietatis et passionis e nituit imitator sic do
mine a pud te pro nobis sit ppetuus inter cessor euouae.

Ad v. a Tecum principiu R Gla et honore v Et c. v Ora pnob ad mag.

O quam gloriosus est beatus stephanus martyr et leuita
qui ante apostolos regna celestia possidere meruit et
ad patris dexteram filium uidere euouae. Innat sci iohis euangelie.

Diligebat autem eum iesus quoniam specialis prero
gatiua castitatis amplio ri dilectione fecerat dignum quia
uirgo est electus a domino uirgo meum pmansit euouae.

Adoremus regem apostolorum qui priui Adinuit
legio amoris iohannē dilexit apostolum p Uen In. i. noc. a

Iohannes apostolus et euangelista uirgo est electus a domino
atque inter ceteros magis dilectus p Celien euoae a Supra
pectus domini iesu recumbens euangelii fluenta de ipso sacro
dominici pectoris fonte potauit p Benedica euoae a Quasiu nus

de paradisi fluminibus euangelista iohannes uerbi dei grati
am in toto terrarum orbe diffudit p Eruct euoae a Infer
uentis olei dolio missus iohannes apostolus diuina se
pro te gente gratia ille sus exiuit. p Os gr euoae a Pro
pter insuperabilem euangelizandi constantiam exilio
religatus diuine uisionis et allocutionis meruit crebra
consolatione releuari p Exau dep euouae a Occurrit beato
iohanni ab exilio reuertenti omnis populus uiroꝝ ac mu
lieru clamantiu et dicentium benedictus qui uenit in nomine

domini p Exauor mea v In nomē tra

AL DE HONORAN
dus est beatus iohannes qui supra pectus domini

incena recu bu it Cui xpictus in cru ce ma
trem uir gi nem uirgi ni com men dauit ℣ Mu
lier ecce filius tu us ad discipulum autem ecce
mater tu a. Cui ℟ Hic est disci pulus qui
testimonium per hibet de his et scri psit hec
Et sci mus qui a uerum est testimonium
eius. ℣ Fluen ta euangeli ide ipso sacro
dominici pectoris fon te po ta uit. Et sci ℟ Hic est
bea tissimus euangeli sta et apo stolus io
han nes Qui priuile gi o amoris preci pu i
ce te ris am pli us ãdo mino me ruit
bono ra ri ℣ Hic est discipulus ille quẽ di
ligebat ie sus q et recubuit in cena sup pectus e ius q.

℟ Qui ui cerit faciam il lum colum nam in templo me
o dicit domi nus Et scri bam su p e um
no men me um et nomen ciuita tis noue ie
ru sa lem. ℣ Uincen ti dabo edere de lignoui
te quod est in paradiso dei me i Et. IN. II. N. A
Appa ruit caro suo iohanni dominus iesus xpictus
cum discipulis suis et ait illi ue ni dilecte mi ad me
quia tempus est ut epuleris in conuiuio meo cum fra
tribus tuis p̄ C fitebim. euovae A Expandens manus suas
ad deum dixit inuitatus ad conuiuium tuum ueniogra
tias agens qa me dignatus es domine iesu xpi cte ad tri
as epulas inuitare sciens quod ex toto corde meo desi
dera bam te p̄ Cat. I. euovae A Do mine suscipe me

ut cum fratribus meis sim cum quibus ueniens in uitam me
aperi mihi ianuam uitę et perdue me ad continuum
cepularum tuarum tu es enim xpictus filius dei uiui qui pre
cepto patris mundum saluasti tibi gratias referimus per in
finita seculorum secula Per Dñs reg. a Johannes apostolus
et euangelista a xpicto electus atque dilectus est Per Cant. ii
euouae. a Ualde honorandus est beatus iohannes qui
supra pectus domini in cena recubuit Per Dñs reg. ia. e o a e
a Uirgo est electus a domino atque inter ceteros ma
gis dilectus alleluia Per Mia. euouae Uestitues. ℟
In illum diem suscipiam te seruum meum
et ponam te sicut signaculum in conspectu meo Quo
niam ego elegi te dicit dominus.

Esto fidelis usque ad mortem et dabo tibi coronam ui
tę. Quoni. ℟ Sic eum uolo manere donec ueniam
Quid ate tu me sequere. Hunc ergo cum
uidisset petrus dixit ad iesum domine hic autem
quid. Quid ate ℟ Iste est iohannes qui supra pectus
domini in cena recubuit Beatus apostolus
cui reuelata sunt secreta celestia Ualde
honorandus est beatus iohannes qui supra pectus domini
in cena recubuit. Beat. ℟ Uirgo est electus
a domino deo atque inter ceteros magis dilectus
qui supra pectus eius recumbens
euangelii fluenta de ipso sacro dominici pecto
ris fonte potauit Et uerbi dei gratiam in

toto terrarum orbe diffu dit ℣ Spiritus sancti

gratia debria tus ce teris altius diuinitatis pate fe cit

ar cha num ft uer. Ad cc. a.

Adeptus est sedem apostolici culminis q retia carnalia con

tempserat genitoris. euouac cc Vos sci dni ℣ Nimis hon ℟

Cibauit illum domi nus pane ui te et in

tel le ctus et a qua sapi enti e salutaris

pota uit il lum Et in altauit e um

apud p ximos su os ℣ In me dio ecclesie aperuit

os e ius et impleuit eū dominus spiritu sapientie et in

tel le ctus Et in ℟ Ec ce puer me us quem

e le gi di cit domi nus Electus

me us compla cu it si bi in illo anima me a.

℣ Po sui super eum spiritum me um iudiciū gentibus nunti

a uit Elect ℟ Dilige bat autem eum ie sus

quo niam specialis prerogatiua ca sti ta tis amplio

ri dilectione fe ce rat di gnum Quia uirgo electus

ab ipso uir go in eum per man sit ℣ In cru ce

deniqs moritu rus huic matrem uirginē uirgini com

men da uit. qa ℟ In me dio ecclesie

a peru it os e ius Et impleuit e um do

minus spiritu sapienti e et intel le ctus ℣ Iocun

ditatem et exultationē thesaurizauit sup e um. Et.

Hic est discipulus meus sic eum uolo manere Ixl. a.

donec ueniam. euouac a Hic est discipulus ille qui testimo

nium phibet de his et scimus qa uerum est testimoniū eius.

euouae. ā Ecce puer meus electus quem elegi posui sup eum
spiritum meum. euouae. ā Sunt de hic stantibus qnongu
stabunt mortem donec uideant filium hominis in regno
suo. euouae. ā Sic eum uolo manere donec ueniam tume.
sequere. euouae. ℟ Constitues eos v̄ memores v̄ Annūt. Ieu. ā.
Iste est iohannes qui supra pectus domini incena re
cubuit beatus a postolus cui reuelata sunt secreta celestia
euouae. Ad v̄. ā Tecū pncipi ℟ In nomine v̄ Annūt. Ad mag. ā.
In me dio eccle sie a pe ruit os eius et impleuit
eum dominus spiritu sapientie et intellectus stolamqs
glorie induit eum alle luia alleluia alleluia. euouae.
Ambulabunt mecum in albis In nat scorum innocentū. Ad v̄. ā.
quoniam digni sunt et non delebo nomina eorum de libro

uite. euouae. Ad mat. Rege marm. p̄ Ven. In. i. n.
ā Secus decursus aquarum. v̄ Exore infantium dns latentium. Pfeci.

SUBALTARE DE Iaudi
ui uoces occiso rum di cen
ti um Quare non defen dis
sanguinem no strum et accepe runt diuinum
respon sum adhuc sustinete modicum tem pus
donec implea tur numerus fra trum ue stro rum
v̄ Ui di subaltare dei animas interfectorum ppter uer
bum dei et testimoniū quod habe bant et clara uo ce
di ce bant. Qua. ℟ Ambulabunt me cum in
albis quoniam digni sunt et non dele bo
nomina eo rum de libro ui te v̄ hi sunt qui

cum mulieribs non sunt coinqna ti uirgi nes enim sunt. Et

℟ Effuderunt sanguinem sancto rum uelut a quam

Incircuitu ie rusalem et non e rat qui se pe li ret.

℣ Uindica domine sanguinē sanctorum tuo rum qui

effu sus est. Incir ℟ Canta bant san cti carti cū

no uum ante sedem de i et a gni Et re sona bat

ter ra in uo ces il lo rum ℣ Subtrono dei

omnes sancti clamant uindica sanguinē nostrū deus nr. Et

In. II. noc. ā.

Iusti autē imp. ℣ Iusti autē imp.

℟ Adorauerunt ui uen tem in secula seculo rum

Mittentes coronas suas ante thronū domi ni de

i su i ℣ Et cecide runt in conspectu throni

in fa cies su as et adorauerunt uiuentē in secula se

cu lo rum. Mit. ℟ Uox in rama audita est plo

ra tus et u lu la tus Rachel plo rans fili os

su os ℣ Et noluit consolari qui a non sunt. Rā

℟ Ecce uidi a gnum stan tē su pra mon tem fron

et cum e o sancto rum mi lia Et habe bant no

men e ius et nomen patris eius scriptum in fron

ti bus su is. ℣ Hi sunt qui tollentes crucem su

am se cun tur a gnum u bi qs Et ha ℟ Isti sunt san

cti qui non inqna ue runt uestimenta sua Ambula

bunt mecū in al bis qui a digni sunt.

℣ Hi sunt qui cū mulieribs non sunt coinqna ti uirgi

nes enim sunt Ambu ad cc. ā.

Ambulabit mecū cc Uos sci. ℣ Exultēt iusti

℟ Vi di subaltare dei a nimas inter fe cto
rum ꝓpter uerbum de i et ꝓpter testimonium quod
habe bant et clara uoce dice bant. Vindica
do mine sanguinem nostrum qui effusus
est. ℣ Subthrono dei omnes sancti cla mant Vindi.
℟ Isti sunt san cti q̄ passi sunt ꝓpter te domi ne uin
di ca e os Quia clamant ad te co
ti di e ℣ Uin di ca domine sanguinē sanctoꝝ tuoꝝ
qui effu sus est. q̄a. ℟ Subthrono de i om
nes sancti cla mant uindi ca san gui nem
no strum De us no ster ℣ Uindica domine
sanguinē. De. ℟ Centum quadragin ta
quattuor mīlia qui empti sunt de ter ra

hi sunt quicum mulie ri bꝫ non sunt co inq
nā ti uirgines enim ꝑ manse runt I deo
re gnant cum deo et agnus de i cum il lis
℣ Hi empti sunt ex omnibꝫ primitie deo et agno et in ore
eoꝝ non est inuentum menda ci um Ido Intiā.
Hero des iratus occidit multos pueros in bethle
em iude ciuitate dauid. euouae. ā Angeli eoꝝ semp
uident faciem patris. euouae ā Uox in rama audita
est ploratus et ululatus rachel plorans filios suos.
euouae. ā Subthro no dei omnes sancti clamant
uin dica sanguinem nostrum deus noster. ꝯ o a e.
ā Canta bant sancti canticum nouū ante sedem de
i et a gni et resonabat terra in uoces eoꝝ. euouae.

℟ Exore infantium deus et lactentium. ℣ Perfecisti laudem. ℣ Mirabil.

Hi sunt qui cum mulieribus non sunt. In eug. a.

eo inquinati uirgines enim sunt et secuntur agnum quo

cumque ierit. euouae. ad v. a. Tecum principium ℟ Sanctitatis ℣ Miri.

In nocentes pro xpicto infantes occisi sunt ab. ad mag. a.

iniquo rege lactentes interfecti sunt ipsum secuntur

agnum sine macula et dicunt semper gloria tibi domi

ne. euouae. Sabb. pt nat dni ad mag. a.

Dum medium silentium tenerent omnia et nox in

suo cursu iter perageret omnipotens sermo tuus domine

arte gallibus sedibus uenit alleluia euouae. Dom. i. pnat. ad v. a.

Erat Joseph et maria mater iesu mirantes super his

quae dicebantur de illo alleluia. euouae. a. Puer iesus

crescebat plenus sapientia et gratia de i erat cum

illo. euouae. In noct dni ad v. a.

Tecum principium ℟ Verbum caro ℣ Tecum principium in die. ad mag. a.

Qui de terra est de terra loquitur qui de celo ue nit

super omnes est et quod uidit et audiuit hoc testatur et

testimonium eius nemo accepit qui autem acceperit eius

testimonium signauit qui a deus uerax est. euouae.

ad inuit.

Xpicto nat e pr Uen. In. i. noct. a.

Dominus dixit ad me. pr Quare. a. In sole posuit taber

naculum suum et ipse tanquam sponsus procedens de

thalamo suo pr Celi. euouae. a. Eleuamini porte eter

nales et introibit rex glorie pr Dni e t. euouae. a. Speci

osus forma prefiliis hominum diffusa est gratia in

labiis tuis. p̄ Cruc. euouae. ā Suscepim̄ ds p̄ Magn. ā Orie

diebs p̄ Ds iudic̄ v̄ Tāquā sponsus In. II. Noc. ā.

Veritas de terra. p̄ Benedix ā Ho mo nā tus est in c ā

ipse fundauit eam altissimus p̄ Funda euouae ā Exulta

bunt omnia ligna siluarum ante faciem domini quoni

am uenit. p̄ Cant̄ seuouae. ā In principio et ante secula

deus erat uerbum ipse natus est nobis saluator mundi.

p̄ Dn̄s re. ā Notū fecit p̄ Cant̄. II. ā Nato dn̄o p̄ Dn̄s re. II ad cc̄.

ā Beatus uenter. In L. ā. O Admirabile commer

tium creator generis humani anima tum corpus sumens

de uirgine nasci digna tus est et p̄cedens homo sine se

mine. Largitus est nobis su am deitatem. euouae. ā Quan

do natus es ineffabiliter ex uirgine tunc implete sunt

scripture sicut pluuia in uellus descendisti ut saluum

faceres genus humanum te laudamus deus noster. eoae.

ā Rubum quem uiderat moyses in combustum conser

uatam agnouimus tuam laudabilem uirginitatem dei

genitrix intercede p̄ nobis. euouae ā Germinauit ra

dix iesse orta est stella ex iacob uirgo peperit saluato

rem te laudamus deus noster seuouae. ā Ecce maria

genuit nobis saluatorē quem iohannes uidens excla

mauit dicens ecce agnus dei ecce q̄ tollit peccata mundi

alleluia seuouae In euo. ā.

Mirabile mīsterium declaratur hodie innouantur

nature deus homo factus est id quod fuit p̄mansit̄ et quod

non erat assumpsit non commixtionē passus neq; diui

sionem. evovae. ā Ma gnum hereditatis mrste

rium templum dei factus est uterus nescientis uirum non

est pollutus ex ea carnem as sumens omnes gentes uenient

dicentes gloria tibi do mine evovae. InuiG epr ph adv.

ā Stella ista sic flāma ℞ Incolūbe v Celi u Reges ad mag ā.

Ma gi uidentes stellam dixerunt ad inuicem hoc si

gnum magni regis est ēa mus et inqramus eum et offera

mus ei munera aurum thus et mrrram. euouae. Inuit.

Xpictus apparuit p Venite. In. i. noct. ā.

Afferte domino filii dei adorate dominum in aula san

cta eius p ipsu euouae. ā Fluminis impetus letificat alle

luia ciuitatem dei alleluia p Ds nrm. ā Psallite deo no

stro psallite psallite regi nostro psallite sapienter p Os gts.

ā Uidimus stellam eius in oriente et uenimus cum mune

ribs adorare dominum p Magn. euouae. ā Omnis terra

adoret te et psallat tibi psalmum dicat nomini tuo do

mine p iubilate. ā Reges tharsis et insule munera offe

rent regi domino. p Ds iudiciū v Oīs tra adoret te ꝛ psallat t

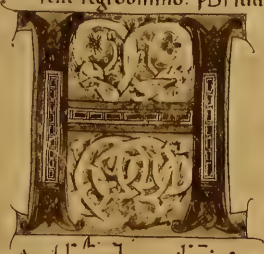

ODIE IN TOR

DA NE BAP TI

zato domi no aper ti

sunt ce li et sicut co

lum ba super e um spiritus man sit et uox

patris into nu it hic est filius meus dile

ctus in quo mi chi com pla cu i.

u Descen dit spiritus sanctus corporali specie sicut co

lumba in ipsum et uox patris intonuit. hic e

℟ In columbe specie spiritus sanctus uisus est

pater na uox audita est hic est filius meus di

lectus in quo mihi bene complacui. ℣ Celi aperti

sunt super eum et uox patris intonuit. hic e

℟ Hic est dies preclarus in quo saluator mundi

apparuit quem prophete predixerunt an

geli annuntiauerunt Cuius stellam magi

uidentes gauisi sunt et munera e i ob

tulerunt ℣ Dies sanctificatus illuxit no

bis uenite gentes et adorate dominum Cui

℟ Magi ueniunt aboriente ierosolimam que

rentes et dicentes Ubi est qui natus est

cuius stellam uidimus et uenimus adorare

dominum ℣ Cum natus esset iesus in bethleem

iude in diebus herodis regis ecce magi aboriente uenerunt

ierosolimam dicentes. Vbi e. In. II. noc. a.

Omnes gentes quascumque fecisti uenient et adorabunt

coram te domine p Inclina d. a Adorate dominum alleluia

in aula sancta eius alleluia. p Cant. I. euouae. a Adorate

dominum alleluia omnes angeli eius alleluia p Dns regi.

a Lux deluce apparuisti xpicte cui magi munera offerunt alle

luia alleluia alleluia. p Cantate. II. a Tria sunt mu

nera que obtulerunt magi domino aurum thus et myrra

filio dei regi magno alleluia. p Dns reg. II. a Admoni

ti magi in somnis ab angelo per aliam uiam reuersi

sunt in regionem suam ꝑ Miam et ℣ Adorate dnm. Inau ℟

Dies sanctificatus illuxit nobis uenite gentes

et adorate dominum Quia hodie apparuit lux

magna in terris ℣ Uenite adoreis

eum qa ipse est dominus deus noster. qa

℟ Interrogabat magos herodes quod signum uidistis

supernatum. regem stellam magnam fulgen

tem cuius splendor illuminat mundum Et nos

cognouimus et uenimus adorare domi

num. ℣ Magi uenient aborientes inqrentes faciem

domini et dicentes. Et nos. ℟ Omnes desa

baue nient Aurum et thus deferentes et

laudem domino annuntiantes ℣ Reges

Dicit. Iephania [illegible] Ps. Omnis desab.

tharsis et insule munera offerent reges arabum et saba do

na adducent. Aux ℟ Stella quam uiderunt

magi in oriente antecedebat eos

donec ueniret ad locum ubi puer erat Uidentes

autem eam gauisi sunt gaudio magno

℣ Et intrantes domum inuenerunt puerum cum maria

matre eius et ꝓcidentes adorauerunt eum. Viden

Stella ista sicut flamma coruscat et regem Ad cc. a.

regum deum demonstrat magi eam uiderunt et magno

regi munera obtulerunt. cuouae. ℣ Adorate dnm. Osan

℟ Reges tharsis et insule munera offerent Re

ges arabum et saba dona domino de [illegible] ad

ducent. ℣ Et adorabunt eum omnes reges omnes

gentes ser uient e i Re. ℟ Illumina re illumina
re ieru sa lem ue nit lux tu a Et glo ri a do
mi ni super te or ta est ℣ Et am
bulabunt gentes in lumine tu o et reges in splendore
ortus tu i. Et glo. ℟ Uidentes stellam ma gi gaui
si sunt gau di o ma gno et intrantes do mum in
uenerunt pue rum cum maria ma tre eius et procidentes
adoraue runt e um Et aper tis thes auris su is ob
tule runt ei mune ra aurum thus et mir ram.
℣ Aboriente uenerunt ma gi in bethleem adora re
do mi num. Et a ℟ Tria sunt munera pretio sa que
obtulerunt magi do mi no in die il la et ha
bent in se diui na myste ri a In au ro ut osten

datur regis poten ti a in thu re sacerdotem magnũ
conside ra et in myr ra dominicam sepul tu ram
℣ Salutis nostre auctorẽ magi uenerati sunt incunabulis et
de thesauris suis mysticas ei munerũ species obtu le runt In.
℟ Testi monium perhi buit iohannes hoc dicat̃ ioc̃t. xii.
de domi no ie su di cens Quia ui di spi ri tum
descen den tem quasi columbam de celo et
man sit super e um ℣ Et ego uidi et testimo
nium ꝑhibu i quia hic est fili us de i. qa. Jnt. ã.
Ante luci ferum ge nitus et ante secula domi nus sal
uator noster hodie mundo apparuit. euouae ã Uenit
lumen tuum ie rusa lem et glo ria domini sup̃ te or
ta est et ambulabunt gentes in lumine tuo al le lu ia.

euouae. ā Aptis thesauris suis obtulerunt magi domino au
rum thus et myrram alle luia. euouae. ā Maria et flu
mina benedicite dominum hymnum dicite fontes domi
no alleluia. euouae. ā Magi uidentes. ℟ Reges tharsis
et insule munera offerent ū Reges arabū et saba dona addu
cent. Mu. ū Tria sunt munera pretiosa q̄ obtuler. Ineuo. ā.
Hodie ce lesti sponso iuncta est ecclesia quoniā inior
dane lauit xpictus eius crimina currunt cum muneribus ma
gi ad regales nuptias et ex aqua facto uino letantur conuiuē
alleluia euouae. Ad. I. ā Lux de luce appa Ad. III. ā.
Uidentes stellam magi gauisi sunt gaudio magno et intran
tes domum obtulerunt domino aurum thus et myrram.
euouae. ū Os de saba uenient. Ad. VI. ā Interrogabat

ma gos herodes quod signum uidistis sup natum regem
stellam uidimus fulgentem cuius splendor illuminat
mundum alleluia. euouae. ū Aboriente uener. Ad. VIII.
ā Descendit spiritus sanctus corporali specie sicut colūba
in ipsum et uox de celo facta est hic est filius meus dile
ctus alleluia. euouae. ū Vidimus stellā eius. Ad ves pm.
ā Tecū principiū. IIII. ā. De fructu pmemto. ℟ Omnes
de saba uenient aurū et thus deferentes ū Et laudē dno.

Gla pat ū Reges tharsis. Ad mag. ā.
Aboriente uenerunt magi in bethleem adorare domi
num et aptis thesauris suis pretiosa munera ob
tulerunt aurum sicut regi magno thus sicut deo uero
myrram sepulture eius alleluia. euouae. ā Uox de celo

sonuit et uox patris audita est hic est filius meus in quo mi
chi complacui alleluia euouae. a Venient adte qde tra
hebant tibi et adorabunt uestigia pedum tuorum. euouae.
a Celi aperti sunt super eum et uox facta est de celo dicens hic
est filius meus dilectus in quo michi complacui. euouae.
a Fontes aquarum sanctificati sunt xpicto apparente in
gloria orbis terrarum haurite aquas de fontibus sal
uatoris sanctificauit enim nunc omnem creaturam xpi
ctus deus noster. euouae. In oct. epyph. ad v.

Omnes de saba v Reges tharsis. A. Ad mag.

Baptizat miles regem seruus dominum
suum iohannes saluatorem aqua iordanis stupuit co
lumbe prestatur paterna uox audita est hic est filius

meus. euouae. Ad iuit. Xpictus apparuit p Uen. In. i. n. a.

Afferte dno p Ipsu. a Fluminis p Ds nrm a Psallite p Os gs.
a Aqua comburit peccatum hodie apparet liberator et rotat
omnem mundum diuinitatis ope p Magnus a Pater de celis
filium testificatur spiritus sancti presentia aduenit unum edo
cens qbaptizatur xpictus p Iubilate a Baptizatur xpictus
et sanctificatur omnis mundus et tribuit nobis remissionem
peccatorum aqua et spiritu omnes purificamur p Ds iudic v Oistra

Omnes gts p Inclina. a Peccati aculeus conteritur In. ii. n. a
hodie baptizato domino et nobis donata est regeneratio. a e.
p Cantat. i. a Adorate dnm p Dns reg. i. a Vox de celo p Cat. ii.
a Celi aperti p Dns reg. ii. a Uenient adte. p Mia 7 v Adorate dnm. Iau.

Xpicto datus est principatus et honor regni omnis ad cc. a

populus tribus et lin gue seruient ei in eternum. euouae

v. Adorate dnm. Os xii. ℟. Testimonium ut fiego. Inl. a.

Veterem hominem renouans saluator uenit ad baptismum ut

naturam que corrupta est per aquam recuperaret incorruptibi

li ueste circum amiciens nos. euouae. a. Te qui in spiritu et

igne purificas humana contagia deum et redemptorem

omnes glorificemus euouae. a. Baptista contremuit et

non audet tangere sanctum dei uerticem sed clamat cum

tremore sanctifica me saluator. euouae. a. Caput draco

nis saluator contriuit in iordane flumine ab eius potestate

omnes eripuit. euouae. a. Magnum mysterium de cla

ratur hodie quia creator omnium in iordane expurgat

nostra facinora. euouae. In euglio. a.

Precursor iohannes exultat cum ieiunio baptizato

domino facta est orbis terrarum exultatio facta est peccatorum

nostrorum remissio sanctificans aqua ipsi omnes clamant

miserere nobis. euouae. adv. a. Tecum principium. iiii. a.

De fructu p[illegible] adma[illegible]. a. Tribus miraculis or

natum diem sanctum co limus hodie stella magos duxit

ad presepe hodie uinum ex aqua factum est adnuptias hodie

ab iohanne xpictus baptizari uoluit ut saluaret nos deus

noster. euouae. Sabb. adv. ℟. Deusque sedes fr[illegible] adm[illegible] a. f. suriente requiat in sin

Venite exultemus domino domine. i. post epyph. uiii.

Iubilemus deo salutari nostro p. Preoccu. al. v.

Preoccupemus faciem domini et in psalmis

iubilemus ei p. Venite. al. viii.

Quoniam deus magnus dominus Et rex ma
gnus super omnes deos p Ven. VIT.
Deus magnus dominus Et rex magnus
super omnes deos. p Venite ALIUD VIT.
In manu tua domine omnes fines terre p Ven
Dominum qfecit nos venite adoremus p Ven.
Adoremus dominum qui fecit nos p Ven. In 1. noc. a
Domine in virtute tua letabitur rex. p Ipsu. p Ps
ms. euouae. a Dominus regit me et nichil michi de
erit in loco pascue ibi me collocauit. p Ipsu. p Dni e t
a Oculi mei semp ad dominum. p Adte d p Judica.
euouae. v Memor fui nocte nominis tui dne. Et cu

DOMINE NE IN IRA TUA
arguas me [illegible]
tu [illegible]
mi chi domine quoniam [illegible] firmus
sum. v Timor et tremor [illegible] super me et con te
xerunt me tenebre et di xi [illegible] R D[illegible]
des sup thronum et iudeas aquitatem estore
fugium pauperum in tribulatione [illegible]
a tu solus laborem et dolorem con[illegible]
v Tibi enim derelictus est pauper pupillo [illegible]
ad iutor. q a. R Adexeris est michi dominus ne
com[illegible] ar [illegible] dilatatum est
[illegible] me um et exultauit lingua mea. v Conser

ua me domine quoniam inte spera ui dixi domino deus
meus e stu Ppt. ℟ No tas michi fecisti domine
ui as ui te Adimplebis me le ti ti a cum uul
tu tu o Delectationes in dexteratu a us qs
in fi nem ℣ Iues qui restitu es heredita
tem meam mi chi Dele. IN. II. NOC. ā.
Illuminatio mea et salus mea dominus. p Dns illu
p Adte d. ā Adorate dominum in aula sancta eius p Afferte
p Exalta. ā In tua iustitia libera me domine p Inte d p Beati.
℣ Media nocte
Dili gam te domi ne uirtus me a. ℟
Dominus firmamen tum me um et re fu gium
me um ℣ Laudans inuocabo domi num et ab ini
mitis meis saluus e ro. Dns. ℟ Firmamentum me

um et re fugium me um et li berator me us Deus
me us ad iutor me us ℣ Protector meus et cor
nu salutis mee et su sceptor me us Ds. ℟ Domini
est terra et ple nitu do e ius Orbis ter
ra rum et uni uer si qui habitant in e o
℣ Ipse sup maria fundauit e um et sup flumina prepa
rauit e um. Orb. ℟ Seruite domino in timore
et exultate ei cum tre mo re Apprehendite di
scipli nam nequando irascatur do mi nus et perea
tis de ui a iusta ℣ Cum exarserit
in breui ira e ius beati omnes qui confi dunt in e o Ap.
Desyon exibit Lx Alleluia alleluia alleluia. ad cc. ā.
alleluia cc Dne miser. ℣ Exaltare d in uirtute tua

℟ Ad te domine leua ui animā meam Deus meus in te
confido non eru be scam ℣ Ne que irrideant me
inimici me i et enim uniuersi qte expectant non con
fun den tur Ds. ℟ Audi am do mi ne uo cem
lau dis tu æ Vt e narrem uniuersa mirabili a
tu a ℣ Do mine dilexi decorē domus tu æ et locū
habitationis glo rie tu æ Vt e. ℟ Affli cti ꝓpec
catis nostris cotidie cum la crimis expectemus
finem no strum dolor cordis no stri ascen dat
ad te domi ne Vt eruas nos ama lis quæ
innouan tur in no bis ℣ Domine deus
israhel exaudi preces no stras auribꝰ cipe dolorem
cordis no stri Vt e ℟ Peccata mea do mine sicut

sa git te infi xa sunt in me sed ante
quam uulnera generent in me Sana me do mine me
dica men to peni tenti æ de us ℣ Quo
niam iniqtatē meā ego agnosco et delictū meū corā me
est semper qa tibi so li pec ca ui Sana ℟ Abscondi
tanquam aurum peccata me a et cela ui in
sinu me o iniquitatem me am Misere re mei
deus secun dum magnam mise ri cordiam tu am
℣ Tibi soli pec ca ui et malū coram te fe ci mi Inl. ā.
Dico uobis Alleluia alleluia alleluia alleluia alle
luia alleluia alleluia ꝑ miser. ꝑ Cfit ꝑ Ds ds mis. ā.
Trium puerorꝫ cantemus hymnū quem cantabant in ca
mino ignis benedicentes dominum euouae. ā ꝑ domina.

Alleluia alleluia alleluia alleluia alleluia alleluia. e o a e.

p Laudate. ℟ Hec est dies quam fecit dominus. v Exultemus

et letemur in ea. Gloria patri et filio et spiritui sancto Sicut

erat in principio et nunc et semp. v Dns regnauit. Ad. I. a.

Ortus conclusus. Alleluia alleluia alleluia alleluia alle

luia alleluia alleluia alleluia alleluia. p Beatusq legē pone

v Exurge d. Ad. III. a. Xpicti uirgo. Alleluia alleluia alle

luia alleluia alleluia p Legē pone vsq portio mea v Ego dixi dm

Ad. VI. a. Internatos. Alleluia alleluia alleluia alleluia alleluia

p Portio. vsq defec. v Dns reg me. Ad VIII. a. In nuebant.

Alleluia alleluia alleluia alleluia alleluia alleluia alle

luia. p Defec. Vsq lucerna. v Ab occultis meis. Ad vesp. a.

Dixit dominus domino meo sedē ad dextris meis. p Ipso.

a Fidelia omnia mandata eius confirmata in seculum seculi.

p Confitebor. a In mandatis eius cupit nimis. p Beatus uir.

a Sit nomen domini benedictum in secula. p Laudate.

℟ Quam magnificata sunt opera tua domine v Omnia in sa

pientia fecisti opera. Gloria patri et filio et spiritui sancto

Sicut erat in principio et nunc et semp v Dirigat d. FR. II. IN. VIT.

Veni te exultemus domino p Iubilem deo. IN. I. N. a.

Rectos decet collaudatio p Exulta. p Benedicā. a Expugna

impugnantes me p Iudica d nocē. a Spera in domino et fac

bonitatem. p Noli em. a Ne in ira tua arguas me domi

ne p Dne ne in f. II. v Dne in cedo mia tua. Et uita.

℟ Benedicā dominum In omni tempore v Semp laus eius

in ore meo. Gla

Quam magna multitudo dulcedinis
tue domine Quam abscondisti
timentibus te ℣ Perfecisti eis qui sperant in te domine
in conspectu filiorum hominum Quam ℟ Benedicam
dominum in omni tempore Semper laus eius in ore
meo ℣ In domino laudabitur anima mea
audiant mansueti et letentur. Sequitur ℟ Delectare in do
mino et dabit tibi petitiones cordis tui.
℣ Revela domino viam tuam et spera in eo. et da
Vt non delinquam in lingua mea. Alleluia In. II. n. ā.
alleluia ℣ Dixi custodiam ā Sana domine animam meam quia
peccavi tibi. ℣ Beatus vir ℣ Quem ad. ā Eructavit cor meum
verbum bonum. ℣ Dominus auribus ℣ Eructavit ℣ Ego dixi domine miser.

Miserere mei deus. ℣ Ipsum ā Intellege clamorem meum
domine ℣ Verba. ā Domine in celo misericordia tua.
℣ Dixit in. ā Conversus est furor tuus domine et consola
tus es me. ℣ Confitebor. ā In excelsis laudate dominum ℣ Laudate
℟ Domine in celo misericordia tua ℣ Et veritas tua usque ad nu
bes. Gloria ℣ In matutinis domine meditabor in te. Ad Benedictionem. ā.
Benedictus deus israhel ℣ Ipsum. Ad. I. ā Servite do
mino in timore ℣ Beatus ℣ Quare ℣ Domine ne ℣ Exurge domine. Ad. III.
ā Adiuva me et salvus ero domine ℣ Lucerna usque mirabi. ℣ Adiutor meus.
ā Aspice in me domine et miserere mei. ℣ Mirabilia Ad. VI.
Usque vide hu. ℣ Dominus regit me et nichil mihi deerit Ad. VIIII.
ā Fiat manus tua domine ut salvum me faciat quia manda
ta tua concupivi ℣ Vide usque ad dominum ℣ Abocculti. Ad. X. ā.

Facta est iudea sanctificatio eius. p̄ J[illegible] ā Inclinat[illegible]
dominus aurem suam mīchī p̄ Dilexi. ā Laudate dom[illegible]
omnes gentes p̄ Credidi p̄ Laud. ā B[illegible]ediximus uobis [illegible]
nomine domini. p̄ Sepe. ℟ Adiutorium nostrum in no
mine domini ℣ Qui fecit celū et terram Gloria patri
filio et spiritui sancto Sicut erat in principio et nc̄ et s[illegible]
℣ Dirigat d. ad mag. ā Magnificemus xpictum regem d[illegible]
minū qui sup̄bos humiliat et exaltat humiles seuōn[illegible]
Iubilemus de o saluta ri nostro p̄ Ven. fr. iii. adiuuat
Adiutor in tribulationibus p̄ Dn̄ nr̄m. p̄ Os gs. Jn. i. n. ā.
ā Magnus dominus et laudabilis ualde p̄ Ipsū p̄ Audite
ā Deus deorum dominus locutus est. p̄ Ipsū. p̄ q̄d gl̄aris
℣ Immola dō sacrificiū laudis. ℟ Deus in nomine tuo saluū[illegible]

fac domine ℣ Et in uirtute tua libera me Gl̄a. ℟

Auribus per cipe do mi[illegible]la crimas
me as ne sileas a me re mitte
mi chi Quoniam incola ego sum apud te et pe
regri nus. ℣ Di xi custodiā uias me as ut non de lin
quam in lingua me a Q̄m. ℟ Statuit do minus
supra pe tram pedes mē os et dire xit gressus me os
de us me us Et inmi sit in os me um cantu cum
no uum. ℣ Expectans expectaui dominū et rispe
xit me. Et in. ℟ Ego dixi domi ne mi se re re
me i Sana animam ne am quia pec ca ui ti bi.
℣ Domine ne in ira tua arguas me neq; in furore tuo
cor ripi as [illegible] Sana. Jn. ii Noct. ā.

Iuste iudicate Alleluia alleluia alleluia. euouae.

Auertet dominus captiuitatem plebis sue p̄ D. x̄ insi p̄ [illegible]

Intende in me et exaudi me domine p̄ Exau. p̄ Mis [illegible]

Iuste iudicate filii hominum p̄ Siuere p̄ [illegible]

Secundum magnam misericordiam [illegible] In L. ā.

miserere mei deus. p̄ Misere. ā Salutare uultus mei deus

meus p̄ Iudica ā Quoniam in te confidit [illegible] p̄ [illegible]

mei d̄s mis. euouae. ā Cunctis diebus [illegible] saluos nos

fac domine p̄ Ego dixi. ā Omnes angeli eius laudate domi

num de celis. p̄ Laudate. ℟ Miserere mei deus miserere mei.

℣ Quoniā in te confidit anima mea. ℣ In matutinis d̄ In eu. ā.

Erexit dominus nobis cornu salutis in domo dauid pu

eri sui. euouae Ad. I. ā. Domine deus meus in te spe

ui. p̄ Ipsu. p̄ Dne dns. p̄ Confite. ℣ Exurge. Ad. III.

Clamaui et exaudiuit me. p̄ Addm̄. p̄ Leuaui. p̄ Letat̄. Ad. VI.

Qui habitas in celis miserere nobis p̄ Ad te le. p̄ Nis. p̄ Qcfi. Ad. VIIII.

Facti sumus sicut consolati. p̄ Inceuer p̄ Nisi p̄ Beati ōs

De profundis clamaui ad te domine p̄ Ipsu. Ad V. ā.

Speret israhel in domino p̄ Dne n̄ c. ā Et omnis mansue

tudinis eius p̄ [illegible] ā Ecce quā bonum et quā iocundū.

p̄ Ipsu. euouae. ℟ Adiutorium. ℣ Quinto. ℣ Dirigat. Ad mag. ā.

Exultauit spiritus meus in deo salutari meo. euouae

In manu tua domine omnes fines terre. p̄ Ven. Fr. IIII. VIT.

Da nobis domine auxilium de tribulatione. p̄ [illegible] In. I. n.

p̄ Exaudi d̄s. ā Benedicite [illegible] deus [illegible] p̄ Nouerdō

p̄ Iubilate. ā [illegible] p̄ Exurgat [illegible]

p̄ Benedict⁹ p̄ Benedicite gs̄ dm̄ nr̄m ℟ Inte domine speraui non
confundar in eternum v̄ In iustitia tua liba me et eripe me. Glā.

Neper dideris me domi ne cum
iniquitatibꝫ me is Neqꝫ infi nem
iratus re ser ues ma la me a v̄ Ne in
tres in iudici um cum̄ seruo tu o domi ne. Neqꝫ
℟ Paratum cor meum de us paratum cor me um Canta
bo et psalmum di cam domino v̄ Exurge gloria mea
exurge psalterium et cytha ra exurgam dilucu lo Cā
℟ Adiutor meus tibi psallam quia deus susceptor
meus es De us meus misericordia me a. v̄ Eripe
me de inimicis me is et ab insurgentibꝫ in me libe
ra me. Deus. In. II. Noct. ā.

Quam bonus. Alleluia alleluia ā Querite dominū
et uiuet anima uestra. p̄ Saluū. ā Domine deus in adiu
torium meum intende. p̄ Ipsū p̄ Inte d̄ ā Quam bonus
deus israhel. p̄ Ds̄ iudiciū. p̄ Quā. v̄ Gaudebt̄ labia mea.

Amplius laua me domine ab iniustitia mea. In l. ā.
p̄ Misere. ā A timore inimici eripe domine animam meam!
p̄ Exaudi ds̄ or cū. ā Te decet hymnus deus in syon p̄ Ipsum.
ā Dominus iudicabit fines terre. p̄ Exultaū. ā Celi celorꝫ
laudate deum. p̄ Laudate. ℟ Exaudi nos deus salutaris
noster. v̄ Spes omnium finiū terre et in mari longe v̄ In ma feus. ā.

Salutem ex inimicis nostris et de manu omnium qnos
oderunt libera nos domine euouae. ad. I. ā.
Exurge domine non preualeat homo p̄ Ipsū p̄ Idn̄o p̄ Saluū.

Unde ueniet auxilium michi p̄ Addn̄m. euouae ad. iii.

Miserere nostri domine miserere nostri. p̄ Adtele. ad. vi.

Nisi tu domine conserues nos in uanū uigilant oculi ad. viii.

nostri. p̄ In cuertē. seuouae. ad v es p̄m. ā.

Omnia quę cumq; uoluit dominus fecit. p̄ Laud.

Quoniam in eternum misericordia eius p̄ Cfte. eoae

Hymnum cantate nobis de canticis syon. p̄ Sup̄flumi.

In conspectu angelorū psallam tibi deus meus. p̄ Cfte.

euouae. v̄ Adiutoriū nr̄m. ad mag. ā.

Quia respexit deus humilitatem meam beatā

me dicent omnes generationes. seuouae. ꝑ R. v. i v iii.

Adoremus dominum Quoniam ipse fecit nos p̄ Ven.

Liberasti uirgam hereditatis tuę. p̄ Ut qd̄ds p̄ Co. in. i. n. ā.

Tues deus qui facis mirabilia. p̄ Uoce mea. Inclinate aurē

uestram in uerba oris mei p̄ Attēdite. Propitius esto pec

catis nostris domine. p̄ Ds̄ uenerē. v̄ Ds̄ in scō uia tua.

℟ Exultate deo adiutori nostro v̄ Iubilate deo iacob. Gl̄a.

Deus in te spera ui domi ne

non confun dar in eter num

In tu a iusti tia libera me et e

ri pe me v̄ Esto michi in deum p̄tecto rem et in

locū munitū ut saluum me fa ci as. In tua ℟ Rēplē

a tur os meum laude ut hymnum dicam glo

rię tu e tota di e magnificentię tu e

noli me p̄icere in tempore senectu tis Dn̄m dēfe

cerit uirtus mea de us ne de re linquas me

v Gaudebunt labia mea dum cantauero tibi et anima mea
quam redemisti dum. R Gaudebunt labia mea
dum cantauero tibi et anima mea quam re
demisti do mine. v Sed et lingua mea
meditabitur iustitiam tuam tota die laudem tuam. ft

Benedixisti dne. Alleluia alleluia. alleluia In n. n. a.
euouae. a Exultate deo adiutori nostro. p Qui reg.
p Exlta. a Tu solus altissimus sup omnem terram. p Ds stent.
p Dne qs. a Benedixisti domine terram tuam p Quam dilecta
p Benedixi v Beati qhabitant. In laudibus. a

Tibi soli peccaui domine miserere mei. p Miserere. euouae
a Intret oratio mea in conspectu tuo domine p Dne ds salutis
a Domine refugium factus es nobis. p Ipsu. euoae a In eter

num dominus regnauit et ultra p Cantate. euouae a In sanctis
eius laudate deum. p Laudate seuoae R Domine refugium
factus es nobis u A generatione et pgenie. v Repleti sum.

In sanctitate seruiamus domino et liberabit Ad mag. a.
nos ab inimicis nostris seuoae. Ad. i.

a Cantabo domino qbona tribuit michi p Vsq. p Dix p Dqs
a Letatus sum in his que dicta sunt michi p Ad dnm. ad. iii.
a Adiutoriu nostrum in nomine domini. p Ad dele. ad. vi.
ad. viiii.
a Non confundetur du loquetur inimicis suis in porta p Incu.
Adue pm. a Domine pbasti me et cognouisti me
p Ipsu. euoae. a Auiro iniquo libera me domine p Eripe
a Domine clamaui ad te et exaudi me p Ipsu. R Adiutoriu v Diri

Fac deus potentiam in brachio tuo disperde Ad mag. a

superbos et exalta humiles Sevovae. T. R. VI. Adiuvet.

Dominum qui fecit nos Venite adoremus. p. Ulen.

Inclina domine aurem tuam et exaudi me. In. I. n. A.

p. Ipsu. p. Funda. A. Benedictus dominus in eternum.

p. Mias dni. A. Exaltare qui iudicas terram. p. Dns reg.

p. Ds ultio v. Intret oratio mea ic. R. Misericordias tuas domi

ne in eternu cantabo v. A generatione et pgenie R.

Con fitebor tibi domine deus in toto

cor de meo et honorificabo

nomen tuum in eternum Quia misericordia

tua domine magna est sup me v. Et eri

puisti animam meam ex inferno inferiori. qa.

R. Misericordia tua domine magna est sup

Et liberasti animam meam ex inferno inferi

ori v. Deus iniq insurrexerunt sup me et fortes

que sierunt animam meam. Et li. R. Factus

mihi dominus in refugium Et dlus me

us in auxilium spei v. Deus ulti

onu dominus deus ultionu libere git Ina.

Quia mirabilia Alleluia alleluia In. II. n. A.

alleluia Sevovae. A. Cantate domino et benedicite no

mini eius. p. Ipsu. p. Dns reg. ex. A. Quia mirabilia fecit do

minus p. Cant. II. p. Dns r na. A. Jubilate deo omnis terra

p. Ipsu. p. Miam v. Beat ho que tu erudieris dne. In. L. A.

Spiritu principali confirma cor meum deus p. Misere

a. Iuisrahel magnum nomen eius. p. Notus in A. Bonu

est confiteri domino. p̄ ipsu. a Domine audiui auditum tuū

et timui. p̄ ipsū euouae. a Intimpano et choro in cordis et or

gano laudate deum. p̄ Laudate. ℟ Ad annuntiandū manē mi

sericordiā tuam ℣ Et ueritatē tuā p̄ nocte Glā ℣ Repleti. Ad Ben. a.

PER uiscera misericordie dei nostri in quibus uisitauit nos

oriens ex alto. euouae. Ad. I. a Conserua me domine

quoniā intesperaui p̄ ipsū p̄ exaud. p̄ Diligā te ℣ Exurge

a In domū domini letantes ibimus p̄ Addn̄m. Ad. III.

a Bene fac domine bonis et rectis corde. p̄ Ad te le. Ad. VI.

a Beati omnes qui timent dominum. In cuerte. Ad. VIII. Ad ℣. a.

PORTIO mea domine sit in terra uiuentium p̄ Voce mea.

a Benedictus dominus deus meus. p̄ ipsū. p̄ Ds cāti. a Per sin

gulos dies benedicā te domine p̄ exalta ℟ Adiutoriū ℣ Dirigat

Deposuit potentes sanctos p̄ sequentes et exaut Ad mag. a.

humiles xpictum confitentes. euouae. SABB Ad iuit.

Dominum deum nostrum Venite adoremus p̄ Ven. In. I. n. a.

CLamor meus ad te ueniat deus p̄ Dn̄e exaudi p̄ Benedi.

a Benedic anima mea domino. p̄ ipsū. p̄ hoc a Letetur cor

querentium dominum. p̄ Confite p̄ Dn̄e exaudi or. a Domine

exaudi orationem meam ft cla. Glā. ℟

MISERICORdiam et iudicium cantabo

tibi domi ne psal lam et intelli

gam In uia inmaculata quando ueni es ad

me ℣ Per ambula bam in innocentia cordis me i in

medio domus me e. In uia. ℟ Do mine exaudi

oratio nem me am et clamor me us ad te

per ueni at Quia non sper nit de us pre ces pau

pe rum. ℣ Oc profundis clamaui ad te domi ne domine

exaudi uocē me am Quia. ℟ Uelo citer exau

dime domi ne Quia defece runt sicut fu

mus dies me i ℣ Dies mei sicut umbra

declinaue runt et ego sicut fe num aru i. qa In. ii. n. a

Cōfitebor dn̄o. Alleluia alleluia alleluia alleluia.

euouae. a Visita nos domine in salutari tuo. p Confite.

a De necessitatibus me is libera me domine p Confit a Con

fitebor domino nimis in ore meo p Paratū. p Ds laude

℣ Confitebor dn̄o nimis in ore meo. Int. a.

Benigne fac in bona uoluntate tua domine. p Miserer

a In ueritate tua exaudi me domine p Dn̄e exau. a Et in

seruis suis dominus miserebitur p Audite. a In cimbalis

bene sonantibus laudate dominum. p Laudate euouae

℟ Auditam fac michi mane misericordiam tuā ū Quia in

te domine speraui. Gla. ℣ Repleti sum. In eug. a.

In uiam pacis dirige nos domine p Benedicet. ad. i. a.

a Uiuit dominus et benedictus deus salutis mee p Cū scō.

p Celi. p Exau ad. iii. a Clamaui. ad. vi. a Qui habitā

ad. viii. a. Facti sum. Ad ve p m a. Regnum tuum

domine regnum omnium seculorum p Confiteāt. a Lau

dabo deum meum in uita mea. p Lauda aīa. a Deo no

stro iocunda sit laudatio. p Laudate a Lauda ierusalem

dominum. p Ipsū. euoae. ℟ Magnus dominus noster et

magna uirtus eius. ℣ Et sapientie eius non est numerus.

Gta. v Vespertina oratio ascendat ad te dne. Ad mag. a.

Esurientes humiles impleuit bonis dominus et potentes

diuites dimisit inanes. euouae. Domc. i. p epyph. i eug. a.

Cum factus esset iesus annorum duodecim ascendentibus

illis ierusalem secundum consuetudinem diei festi alleluia

euouae. a Fili qd fecisti nobis sic ego et pater tuus dolentes

querebamus te qd est quod me querebatis nesciebatis qa in

bisque patris mei sunt oportet me esse. euouae Domc. ii. a.

Nuptie facte sunt in chana galile e et erat ibi iesus et

maria mater eius. euouae. a Deficiente uino iussit iesus

impleri hydrias aqua que inuinum conuersa est

alleluia. euouae. Domc. iii. In eug. a.

Cum autem descendisset iesus de monte ecce leprosus

ueniens adorabat eum dicens domine si uis potes me mun

dare et extendens manum tetigit eum dicens uolo mun

dare. euouae. a Domine puer meus iacet paraliticus

in domo et male torquetur amen dico tibi ego ueniam et

curabo eum. euouae. Domc. iiii. In eug. a.

Ascendente iesu in nauiculam ecce motus mag

nus factus est in mari et suscitauerunt eum discipuli

eius dicentes domine salua nos perimus. euouae.

a Surgens iesus imperauit uentis et mari et facta est tran

quillitas magna et mirati sunt uniuersi euouae. Domc. v. a.

Domine nonne bonu semen seminasti in agro tuo

unde ergo habet zizania et ait illis hoc fecit

inimicus homo. euouae. a Colligite primu zizania

et alligate ex eis fasciculos ad comburendū triticum autem

congregate in orreum meum dicit dominus. euovae.

Regnū tuū Et cetē ℟ In principio v̄ Igit. Domē in septu agesima. ad v̄ ad mag

de ligno qd est in medio paradisi ne comedas i qua die comederis morte morieris.

a Dixit dñs ad adam. ad iuit. Preoccupem p̄ Ven. ℟

In principio fecit deus celum et

terram et creauit in ea homi nem Ad

imagi nem et similitudinem sū am.

v̄ Formauit igitur dominus hominē de limo

terre et inspirauit in faciem eius spira culum ui te Ad.

℟ In princi pio de us cre auit celum et ter ram

et spi ritus domini fere batur sup a quas

Et ui dit de us cuncta que fece rat

et e rant ual de bo na v̄ Igitur pfecti sunt

celi et terra et omnis orna tus e o rum. Et ui ℟ Forma

uit igitur do mi nus hominem de limo ter re et

inspira uit in faciem e ius spira culum ui te

Et fa ctus est ho mo In animam ui uen

tem v̄ In principio fecit deus celum et ter ram et crea

uit in e a homi nem. In ani. ℟ Plantauerat autem

dominus deus paradisum uoluptatis a principi o

In quo posuit ho mi nem quem for maue rat

v̄ Produxitq; dominus deus omne lignū pulchrum

uisu et aduescendum sua ue lignū etiā uite in me

dio para di si. In quo.

℟ Tu lit ergo do mi nus ho minē et posuit e um

in paradi so uolu pta tis Vt opera re tur

et custodi ret il lum ti Plantauerat

autē dominus deus paradisū uoluptatis a principi o

in quo posuit homine quem formaue rat. Vt ope

℟ Dixit do minus de us non est bonum es se

homi nem so lum Faciamus ei ad iuto ri um

simi lem si bi ti Ade uero non inuenie

batur adiutor similis e ius dixit uero de us Fa

℟ Inmisit do mi nus soporem in a dam et tu lit unā

de co stis e ius et ædificauit costam quam tu

lerat dominus de adam in mulie rem et adduxit e

am ad a dam ut uideret qd uocaret e am

Et uocauit nomen e ius uir ago

qui a de ui ro su o sum pta est.

℣ Hoc nunc os ex ossibus me is et caro de carne me a fuo.

℟ Dum de ambularet domi nus in paradi sum

ad auram post me ridi em cla mauit et di xit a di

ubi es audiui domine uocem tu am Et abscon

di me ti Vocem tuam audiui in paradiso et timu

i eo quod nudus es sem. Et ab. Ad cc. a.

Sic erunt nouissimi primi et primi nouissimi multi

enim sunt uocati pauci uero electi. euoua e.

℟ In sudo re uultus tu i uesceris pane tu o

dixit do minus ad a dam cum operatus fueris

terram Non dabit fructus su os sed spinas et

tribu los germina bit ti bi ℣ Pro

e o quod audisti uoce uxoris tuæ plus quam me ma

ledicta terra in o pere tu o Non ℟ Ubi est abel frater
tu us dixit do mi nus ad ea in nescio do
mine numqd cu stos fratris mei sum e go ... dixit
ade um Quid fe ci sti ecce uox sanguinis fratris
tui abel cla mat ad me de ter ra ℣ Maledi ctus eris
sup terrā que aperuit os su um et suscepit sanguinem
fratris tui de manu tu a qd fe ℟ Igitur per
cti sunt celi et ter ra et omnis or natus eo rum
Compleuit qs deus die septi mo opus suum quod fe
ce rat et re quie uit ab omni ope re quod
pa tra rat ℣ Uiditqs deus cuncta que
fecerat et erant ualde bo na. Cōple ℟ Ecce
adam quasi unus ex nobis fa ctus est sciens

bo num et ma lum Vide te ne forte sa mat
de ligno uite et ui uat in e ter
num ℣ Eiecit qs dominus de us adam de paradi
so uolu pta tis et collocauit ante paradi sum
cherubin et flammeum gladium custo
di am. Vide. Gloria creato ri omni
potenti deo sit qi recuperati o nis sue forma
no stram restaurauit ui tam in se
cu la. Vide te In laudibus. A.
Mis e rere mei deus et a delicto meo mundame qa tibi
soli peccauī euouae A Confitebor tibi domine
quoniā exaudisti me. euouae. A Deus deus meus ad te
de luce uigilo qa factus es adiutor meus. euouae:

ā Benedictus es in firmamento celi et laudabilis in secula de
us noster evovae. ā Laudate dominum de celis eoae
℟ Adiutor meus esto deus Ne dere linquas me ut Neque
despicias me deus salutaris meus Ne. In euo. ā.
Simile est regnū celorum homini patrifamilias qui exiit
primo mane conducere operarios in uineam suam dicit
dominus. euouae. Ad. I. ā Conuentione autē facta
cum operariis ex denario diurno misit eos in uineam
suam. euouae. Ad. III. ā Ite et uos in uineā meam et
quod iustum fuerit dabo uobis evovae. Ad. VI
ā Quid hic statis tota die otiosi responderunt et dixe
runt nemo nos conduxit. euouae. Ad. VIII. ā Vo ca
operarios et redde illis mercedem suam dicit dominus eoae.

Ad uespm.
℟ Spes mea domine Aiu uen tute ... a v Inte
confirmatus sū ex utero de uenire matris in ... tu es
meus pro te ctor. Aiu. Gloria patri et filio et spiritui
sancto Sicut erat in principio et nunc et semp. Aiu.
Dixit pater familias operariis suis quod hic Ad mag. ā.
statis tota die otiosi at illi respondentes dixerunt quia
nemo nos conduxit ite in uineam meam et quod
iustum fuerit dabo uobis euouae. ā Hi nouissimi
una hora fecerunt et pares illos nobis fecisti qui portaui
mus pondus diei et estus. euouae. ā Dixit autem pa
ter familias amice non facio tibi iniuriam nonne ex
denario conuenisti mecum tolle quod tuum est et uade.
euouae. ā Tolle quod tuum est et uade quia ego bonus

sum dicit dominus euouae. ā Amice non facio tibi in
iuriam nonne ex denario conuenisti mecum tolle quod
tuum est et uade. euouae. ā Sic erunt ā Multi enim sunt
uocati pauci uero electi dicit dominus euouae
Domē in. Lx. ad uespm.

finis uniuse car
eit coīa me. fac
ctā de lignis le
is. ut saluet uni
semē in ea.

℞ Ponam arcū meū ℣ Cūq; ad mas. Dixit dns ad. sr̄ ven. Qm̄ dsma

OE UIR IUSTUS ATQ; PER
fectus cum deo ambulauit
Et fecit omnia que cumq; pre
cepit ei deus ℣ Fecit sibi archam
ut saluaretur uniuersum semen Et fe. ℞ Deusq; se
des sup. ℞ Ad extris m̄ ds. ℞ Dixit dominus ad noe
finis uniuerse carnis uenit coram me
Repleta est terra iniquitate eorum et ego disp

dam eos cum terra ℣ Fac tibi ar
cham de lignis leuigatis mansiunculas in ea faci
es Reple. In. II. N. ℞ Quadraginta dies
et noctes aperti sunt celi et ex omni
carne habente spiritum uite Ingressa sunt
in archam et clausit a foris hostium
dominus. ℣ Noe uero et filii eius uxor il
lius et uxores filiorum eius Ingres. ℞ Notas m̄ feci
℞ Edificauit noe altare domino offerens
super illud holocaustum odoratus est dominus
odorem suauitatis et benedixit eis Crescite
et multiplicamini et replete terram.
℣ Ecce ego statuā pactū meum uobiscum et cum

semine uestro post uos. Cresci. ℟ Ponam arcum
meum in nubibus celi dixit dominus. Ad no
Et recordabor federis mei quod pepigi
te cum. ℣ Cumque obduxero nubibus celum appare
bit arcus meus in nubibus. Et re. XII. ℟ Per me
met ipsum iura ui dicit domi nus non adiciam
ultra aquis diluuii super terram pacti me i recor
dabor Ut non per dam a. qs di luui
i om nem car nem. ℣ Ponam ar cum meum
in nubibus celi et iurabo per dexteram me am Vt
Semen cecidit in terram bonam et obtulit Ad ce. a.
fructum in patientia euouae ℟ Firmamentum. ℟ Dnie tra
℟ Seruite dno. ℟ Per memet ipsum. Vt sup. In mar lavd. a.

Miserere mei ds. Et cete: In euo. a.
Cum turba plurima conuenirent ad iesum et de ciuita
tibus pperarent ad eum dixit per similitudinem exiit qui se
minat seminare semen suum. euouae: Ad pma.
a Semen cecidit in terram bonam et ortum fecit fructum
centuplum. euouae: Ad. III. a Semen cecidit in ter
ram bonam et attulit fructum aliud centesimum aliud se
xagesimum euouae Ad. VI. a Iesus hec dicens clama
bat qui habet aures audiendi audiat. euouae Ad. VIIII. a.
a Qui uerbum dei retinet corde perfecto et optimo fructum
afferunt in patientia euouae Ad mag. a. Uobis da
tum est nosse mysterium regni dei ceteris autem in para
bolis dixit iesus discipulis suis. euouae. a Siuere fratres

diuites esse cupitis ueras diuitias amate. euouae. ℣ Si cul
men ueri honoris queritis ad illā celestē patriam quanto
tius ꝓperate. euouae. ℣ Semen est uerbū de isator au
tem xpictus omnis qaudit e um manebit in eternū.
euouae. ℣ Quod autem cecidit in bonā terram hi sunt
qui in corde bono et optimo fructū afferunt in patientia
euouae. Sabb. Adv. ℟ Dum staret ℣ Dix. Ad mag. Pat fidei nre
abrahā sum obtulit holocaustū super altare ꝑ filio. euouae

Dom̄ cīqnq̄ G. vit Deus magn ꝑ Ven.

LOCUTUS EST dominus ad abraham
di cens egredere de terra et de cognatio
ne tu a et ueni in terram quā monstrauero
ti bi Et faciam te cre scere in gentem ma
gnam ℣ Bene di cens benedicā ti bi et multi plica

bo te. Et fa. ℟ Dum staret abra ham ad ili cem in anbre
ui dit tres ui ros ascendentes per ui am Tres
ui dit et u num ado ra uit ℣ Dixit q. domi
nus ad abrahā ecce sara uxor tua pariet tibi filiū et uocab
nomen e ius ysa ac Tres. ℟ Audi am dn̄e ℣ Dn̄e dile
℟ Tempta uit deus abra ham et di xit ade um
tol le filium tu um quem diligis ysa ac et of fe
res illum ibi in holocaustum Sup u num
montium quem dixero ti bi ℣ Im mola deo
sacrificiū laudis usq. uota tua Sup. ℟ Angelus do mini
uoca uit abraham di cens Ne exten das ma nam
tu am sup pue rum e o quod ti meas do minum.
℣ Cum qs extendisset manū ut immolaret fili um ecce an

gelus domini de cęlo cla mauit di cens Ne ex ℟ Voca uit
angelus domini abraham de cęlo dicens benedicam
ti bi Et multiplica bo te sicut stel las cę li.
℣ Et benedicentur in semine tuo omnes gentes ter rę
quia obedisti uoci me ę. ft mul. ℟ Ad te dn̄e ℣ Ne q̄s
℟ Deus domini mei abra ham diri ge uiam
me am Ut cum sa lu te reuertar in do mum do
mini me. i ℣ Domine deus domini mei abrahā
occurre hodie obse cro mi chi et fac misericordiam cū do
mino me o. Ut cū. Ad cc. ā.
Transeunte domino clamabat cęcus ad eum miserere mei
fili dauid euouae ℟ Peccata mea. ℣ Quoniā. ℟ Veni ho
di e ad fontem a quę et ora ui dominum di

cens Do mine de us abra ham tu prosperum fecisti
desiderium me um ℣ Igitur puella cui dixero da
michi aquā de hydria tua ut bibā et illa dixerit bibe
domine et camelis tuis potū tribuā ipsa est quā preparauit
dominus filio do mini me i Dn̄e. ℟ Dn̄i ē tra ℣ Ipse
℟ Cecus sedebat secus ui am transeunte domi
no exclama uit ad e um ait ei do mi nus
Quid uis ut faciam ti bi rabboni ut uideam
lu men. ℣ Stans autem iesus iussit illū adduci
ad se et cum ap ꝓpinquasset interrogauit illum
di cens Quid uis. In laud. ā.
Secundum multitudinē miserationū tuarū domine
dele iniqtatem mēam. euouae ā Deus meus es tu et

confitebor tibi deus meus estu et exaltabo te. evovae.

Ad te deluce uigilo deus ut uideam uirtutem tuam.

euouae. Hymnum dicite et sup exaltate eum in secula

benedicite. evovae. Omnes angeli eius laudate domi

num de celis. evovae. Adiutor. Inevg. a.

Ecce ascendimus ierusolimam et consumabuntur om

nia que scripta sunt de filio hominis trade tur enim

gentibus et illudetur et flagellabitur et conspuetur et

post quam flagellauerint occident eum et die tertia

resurget evovae. ad. i. a. Iter faciente iesu dum am

bularet iericho cecus clamabat ad eum ut lumen recipe

re mereretur. euouae. ad. iii. a. Ecce ascendimus

ierusolimam et con sumabuntur omnia que scripta sunt

per ppheras de filio hominis. evovae. ad. vi.

Miserere mei fili da uid qd uis faciam tibi domine

ut uideam evovae. ad. viii. a. Transeunte domino

clamabat cecus ad eum miserere mei fili dauid euoae. ad mag. a.

Stans autem iesus iussit cecum adduci ad se et ait

illi qd uis ut faciam tibi domine ut uideam et iesus dixit

ei respice fides tua te saluū fecit et confestim uidit et seque

batur illum magnificans deum. euouae. Cecus sede

bat secus uiā et clamabat miserere mei fili dauid euoae

Et qui prei bant increpabant eum ut taceret ipse

uero multo magis clama bat miserere mei fili dauid.

evovae. Cecus magis ac magis clamabat ut eū domi

nus illuminaret. euoae. Fr. iiii. cap. ieiunii. Ievg. a.

Cum ieiunatis nolite fieri sicut hypocrite [illegible] euouae.

Thesauritate uobis thesauros in celo ubi nec erugo [illegible] inea

exterminat. Euouae. FRA. V. IN EUG. A.

Me ecce enim de die in diem querunt et scire uias meas uo

lunt. euouae. A. Quare ieiunauimus et non aspexisti humili

auimus animas nostras et nescisti. euouae. FR. VI. IN EUG. A.

Clama necesses dicit dominus quasi tuba exalta uocem

tuam. euouae. A. Cum uideris nudum operi eum et carnem

tuam ne despexeris tunc erumpet quasi mane lumen tuum et ante

ibit faciem tuam iustitia tua. euouae. SABB. IN EUG. A.

Cum facis elemosinam nesciat sinistra tua quod faciat dextera

tua. euouae. DOMC. I. IN QUADRAG. AD V. R. Angelis tuis Sup. V. Angelis

AD MAG. A.

Tu autem cum oraueris intra in cubiculum et clauso hostio

ora patrem tuum euouae. AD MUIT.

Non sit uobis uanum mane surgere ante lucem quia p

milit dominus coronam uigilantibus. P. Ven. V. [illegible]

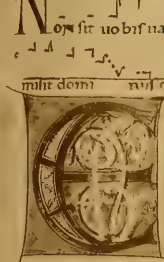

ECCE NUNC TEMPUS

acceptabile ecce nunc dies

salutis commendamus nos

metipsos in multa patientia in ieiuniis multis

Per arma iustitie uirtutis dei. V. In omnibus

exhibeamus nos metipsos sicut dei ministros in multa

patientia. Par. R. In omnibus exhibeamus

nos sicut dei ministros in multa patientia. Ut non uitupere tur ministerium

nostrum. V. Ecce nunc tempus acceptabile ecce

dies salutis commendemus nosmet ipsos in multa pa
tien ti a Vt n̄. ℟ Emende mus in me li usque
ignoran ter pec caui mus ne subito pre occu
pa ti die mor tis queramus spatium penitentie
et inuenire non possi mus At tende domi
ne et miserere quia pecca uimus ti bi
℣ Pecca uimus cūpatribus no stris in iuste egimus
iniqta tem fe ci mus. Atten ℟ Iniciunio et fle
tu ora bunt sacerdo tes di cen tes par
ce domine parce populo tu o et nedes heredita
tem tu am in perdi ti o nem. ℣ Inter uesti
bulum et alta re plorabunt sacerdo tes dicen
tes. parce. ℣ In manibus portabit te.

℟ Paradisi por tas ape riet nobis ieiunii
tempus suscipia mus il lud orantes et de precan
tes Vt in di e resurrectionis cum do mi
no glo ri e mur ℣ Ecce nunc tep. Vt.
℟ Abscon dite elemosinam in sinu pauperis et
ipsa orabit pro uobis ad domi num Quia si
cut aqua extinguit ig nem ita elemo sina
extin guit pec ca tum. ℣ Date helemo
sinam et ecce omnia mun da sunt uo bis Quia.
℟ Scindite corda uestra et non uestimenta uestra
et conuertimi ni ad do minum de um
Quia beni gnus et mise ri cors est ℣ Dere
linquat impius uiam su am et uir iniquus cogi

tationes su as et reuertatur ad dominū et misere bitur e

ius. qa. ℟. Tribūla rer sine scirem misericor dias

tu as domi ne tu dixisti nolo mortem peccato

ris sed ut conuertatur et ui uat Quichananeam et

pūblica num uōca sti ad pe ni ten

ti am ℣. Et petrum lacrimantem suscepi sti

miseri cors domi ne. qcha. Ad cc. ā.

Non in solo pane uiuit ho mo sed in omni uerbo

quod pcedit de ore dei. e o ae. cc Deducat. ℣. Super aspidē et

℟. Angelis suis mandauit de te ut custodi ant te

in omnibus uiis tu is In manibus porta bunt te ne

um quam offen das ad lapidem pe dem

tu um. ℣. Super aspidē et basiliscū ambulabis et con

culcabis leonem et dra co nem In ma. ℟. Fran ge esuri

en ti panem tuum et ege nos uagosqs in duc in do

mum tu am Tunc erumpet quasi ma ne lumen

tu um et ante ibit faci em tu am iusti ti a

tu a ℣. Cum uideris nudū operi eum et carnem

tuā ne despe xe ris. Tce ℟. Derelinquat impius

uiam su am et uir ini quus cogitatio

nes su as et reuer ta tur ad dominum et mise

rebitur e ius Quia benignus et misericors est

prestabilis sup malitia dominus deus no ster

℣. Non uult mortē peccato ris sed ut conuerta tur

et ui uat qa. ℟. Ductus est iesus in deser tum

aspi ri tu ut temptaretur a diabo lo et acce

dens temptator dixit e i si filius dei es dic ut
lapides i sti panes fi ant ℣ Et cu ieiunas
set quadraginta diebꝫ et quadraginta nocti bꝫ posti a
e su ri it. Et acce. Int. a.

Cor mundum crea in me deus et spiritum rectū inno
ua in uisceribꝫ meis. euouae. a Odomi ne saluum me
fac odomine bene ꝓsperare. euouae. a Sic benedicam
te in uita mea domine et in nomine tuo leuabo manus
meas seuouae. a In spiritu humilitatis et in animo con
tri to suscipiamur domine a te ut sic fi at sacrificiū
nostrum ut a te suscipiatur ho die et placeat ti bi do
mine deus. euouae. a Laudate deum celi celoꝝ et
aque omnes. euouae. ℟ Participem me fac de us

omnium timentium te Et custodientium
manda ta tu a ℣ Aspice in me et miserere
me i secundū iudiciū diligentiū nomen tu um Et ℣ Dre fu

Ductus est iesus in desertum aspi ri tu In eug. a.
ut temptaretur a diabo lo et cum ieiunasset quadraginta
diebꝫ et quadraginta noctibꝫ postea esuriit. euouae.
Ad. i. a Iesus autem cum ieiunasset quadraginta diebꝫ et
quadraginta noctibꝫ postea esuriit. euouae. Ad. iii. a.
Tunc assumpsit eum diabolus in sanctam ciuitatem et
statuit eum supra pinnaculum templi et dixit ei si filius
dei es mitte te deorsum. euouae. ℣ Dicet dño susceptor
Ad. vi. a Vade sathana non tempta bis dominum de
um tuum. euouae ℣ Ipse liberauit me. Ad. viiii. a

ā Dominum deū tuum adorabis et illi soli seruies euouae

V Scapulis suis. Ad vesp. R. Ab omni uia mala prohibui

pedes meos Vt custodiam mandata tu

a domine. V. Iudicis tuis non declina

ui qa tu legē posuisti mi chi Vt V Anglis ss. Ad mag. ā.

Ecce nunc tempus acceptabile ecce dies salutis in his

ergo diebus exhibeamus nos sicut dei ministros in multa

patientia in uigiliis in ieiuniis et in caritate non ficta ae.

Venite benedicti patris mei percipite regnum FR. II. Ieug. ā.

quod uobis paratum est ab origine mundi. euouae Ad mag.

ā Quod uni ex minimis meis fecistis michi fecistis dicit

dominus. euouae. FR. III. Ineug. ā.

Domus me a domus orationis uocabitur. euouae.

Ad mag.

ā Intrauit iesus in templū dei et eiciebat omnes uenden

tes et ementes et mensas nummularioꝝ et cathedras uen

dentium columbas euertit. euouae. FR. IIII. Ieug. ā.

Generatio hec praua et peruersa signum querit et si

gnum non dabitur ei nisi signum ionę prophete. euouae

ā Sicut fuit ionas in uentre cęti tribus diebus et tribus Ad mag.

noctibus ita erit filius hominis in corde terre. euouae.

Non sum missus nisi ad oues quę perierant FR. V. ā.

domus israhel dicit dominus. euouae. Ad mag. ā O mulier

magna est fides tua fiat tibi sicut petisti. euouae. FR. VI. ā.

Angelus domini descendebat de cęlo mouebatur aqua

et sanabatur unus euouae. Ad mag. ā Domine non

habeo hominem ut cum mota fuerit aqua mittat me.

inpiscinam. euouae. SABB. IN EUG. Ā.

ASSVMPSIT iesus discipulos suos et ascendit in montem

DOMC. II. IN XL.

et transfiguratus est ante eos. euouae. AD VESPM.

℟ Ecce odor fili ꝟ Qui male. AD MAG. Ā. Domine bonū est

nos hic esse si uis faciamus hic tria tabernacula tibi unū

moysi unum et helie unum. euouae. AD IN. VIT.

PLoremus corā do mino qfecit nos ꝑ Venite.

TOL LE ARMA TUA

phare tram et ar cum et

af fer de uenatione tua ut co

me dam Et benedicat ti bi ani

ma me a ꝟ Cum qs uenatu aliqd attule ris

fac michi inde pulmentum ut co me dam Et.

℟ Surge pa ter et co me de de uenatio ne

fi li tu i Quomodo tā ci to inueni re

potuisti fi li uolun tas dei fu it pa ter ut cito

mi chi occur reret quod uo le bam ꝟ Ma

nus quidem manus sunt esa u loquela autem

ia cob. Quo. ℟ Ecce o dor fili me i sicut o

dor a gri pleni quem bene di xit

domi nus crescere te fa ci at de us me us

sicut a re nam ma ris Et donet ti bi de rore

celi be ne di cti o nem ꝟ Qui

male di xerit tibi sit ille male di ctus et qbe

ne dixerit tibi benedictionibꝫ reple a tur.

Et do. ℟ Det tibi de us de rore celi

et de pinguedine terre habun danti am seruiant,
tibi tribs po pu li Esto domi nus
fra trum tu o rum ℣ Et incur uen tur
ante te filii matris tu e Esto ℟ Quis igitur
il le est qui dudũ captam uena tio nem at tu lit
mi chi et co medi ex omnibs prius quam tu
ue ni eres Benedixi qs e i et e rit bene
di ctus ℣ Dominum tuũ illum constitui et omnes
fratres eius seruituti illius subiugaui frumento quoqs et
uino stabi liui e um. Bene. ℟ Dum exiret ia cob
de terra su a ui dit gloriã dei et a it Quã terribi
lis est locus i ste non est hic ali ud ni si do mus
de i et porta ce li ℣ Uere dominus est in

loco isto et ego nesci e bam Qua. ℟ Si dominus deus
me us fuerit mecũ in uia ista qua e go am
bu lo et custodierit me et dederit michi panẽ ad e
den dum et uestimentum quo o pe ri ar et reuoca
uerit me cum sa lu te Erit mi chi dominus in
re fu gi um et lapis iste in si gnum ℣ Surgens
ergo mane iacob tulit lapidẽ quem supposuerat capiti
suo et erexit intitulũ fundensqs oleũ de sup di xit Erit
℟ Erit mi chi dominus in de um et lapis iste quem
erexi intitulum uocabitur do mus de i et de
uniuer sis quę dederis mi chi Decimas et ho
stias pacificas offeram ti bi ℣ Si dominus deus
meus fuerit mecũ in uia ista qua ego ãbulo et custo die

rit me Decimas. Ad cc. a.

O mulier magna est fides tua fiat tibi sicut petisti euouae
v. Supaspide.

R. Orauit iacob et dixit domine qui dixisti mi
chi reuertere interram natiuitatis tue
Eru e me de manu fratris me i quia ual de
eum time o v. Deus in cuius conspectu am
bulauerunt patres me i domine qpascis me a iuuen
tute me a Erue R. Dixit angelus ad iacob Dimit
te me auro ra est respondit e i non dimittam te
nisi bene dixeris mi chi et bene di xit e um
ine o dem lo co v. Cum qs mature surrexis
set iacob ecce uir luctabatur cū eo usqs ma ne et cū uideret
quod eū superare non posse di xit ad e um Dimit

R. Uidi dominum fa cie ad faci em Et salua facta
est anima me a v. Et di xit mi chi nequa
quā uoca beris ia cob sed israhel erit nomen tu um Et
R. Cum audisset ia cob quod esau ueni ret con tra
e um diuisit fili os su os et u xo res dicens si per
cus se rit esau u nam partem salua bitur alte
ra Libera me domi ne qdixisti mi chi mul
tiplicabo semen tuum sicut stel las celi et si cut are
nam maris que pre multi tu di ne numera
ri non potest v. Domine qui dixisti michi reuer
tere interrā natiuitatis tue et ego ero te cum Liba
Domine labia mea aperies et os meum Jnt. a.
annuntiabit laudem tuam euouae. a. Dextera domini

fecit uirtutem dextera domini exaltauit me. euouae. ad Ta

ctus es adiutor meus deus meus. euouae. ad Triumpuerorum.

ad Statuit ea in eternum et in seculum seculi preceptum posuit

et non preteribit. euouae. ℟ Bonum mi chi domine

quod humiliasti me Bonum michi lex oris tui super mi

lia auri et ar gen ti. ℣ Ma nus tue fecerunt

me et plasmauerunt me da michi intellectum domi ne ut

discam man data tu a. Bonum. Ineug. a.

Egressus iesus secessit in partes tyri et sydonis et ecce

mulier chananea a finibus illis egressa clamabat dicens

miserere me i domine fili dauid. euouae. ad. i.

ad Clamabat autem mulier domine adiuua me q respon

dens ait non est bonum sumere panem filiorum et mit

tere canibus at illa dixit utiq; nam et catelli edunt de mensa

dominorum suorum. euouae. ad. iii. a. Missus sum ad o

ues que perierant domus israhel dicit dominus. euouae.

ad. vi.

ad Domine dimitte eam qa clamat post nos ait illis

ie sus non sum missus nisi ad oues que perierant domus

israhel. euouae. ad. viii. a. O mulier ad vesp.

℟ Seruus tu us ego sum da michi intellectum do

mi ne. ℣ Ut discam mandata tu a Da. Gloria pa

tri et filio et spiritui sancto ad mag. a.

Dixit dominus muliri chananee non est bonum

sumere panem filio rum et mittere canibus ad man

ducandum utiq; domine nam et catelli edunt de mscis

que cadunt de mensa dominorum suorum ait illi ie sus

mu lier magna est fides tua fiat tibi sicut petisti euouae.

Ego principium qui et loquor uobis. euouae. FR. II. IEVG. A.

ADMAG. A. Qui me misit mecum est et non reliquit me

solum qa quae placita sunt ei facio semp euoae. FR. III. IEVG. A.

Vnus est enim magister ue ster qui in celis est dicit

dominus. euouae. ADMAG. A. Omnes autem uos

fratres estis et patrem nolite uocare uobis sup terram

unus est enim pater uester qui in celis est nec uoce mi

ni magistri qa magister uester u nus est xpictus. eoae.

Ecce ascendimus ierosolimam et filius FR. III. IEVG. A.

hominis tradetur ad crucifigendum. euouae. ADMAG.

A. Sedere autem mecu non est meum dare uobis sed qbs

paratum est a patre meo. euouae. FR. V. IEVG. A.

Pater habraham miserere mei et mitte lazarum ut

mangiat extremum digiti sui in aqua ut refrigeret

linguam meam. euouae. A. Fili recordare qa recepi

sti bona in uita tua et lazarus similiter mala. euoae.

Malos male pdet et uineam suam FR. VI. IEVG. A.

locabit aliis agricolis qui reddant ei fructum tem

poribus suis euouae. A. Querentes eum tenere ti

muerunt turbam qa sicut pphe tam eum habebant.

euouae. SABB. R. Pater peccaui in celum

et coram te Iam non sum dignus uo

cari filius tu us Fac me sicut u num

de mercenna ri is tu is V. Quan

ti mercennarii in domo patris mei habundant

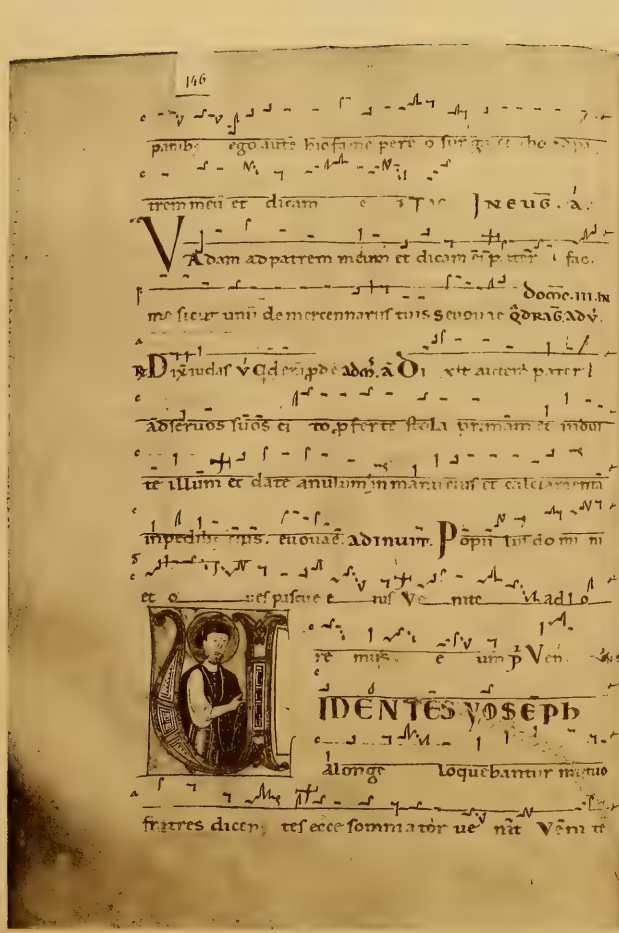

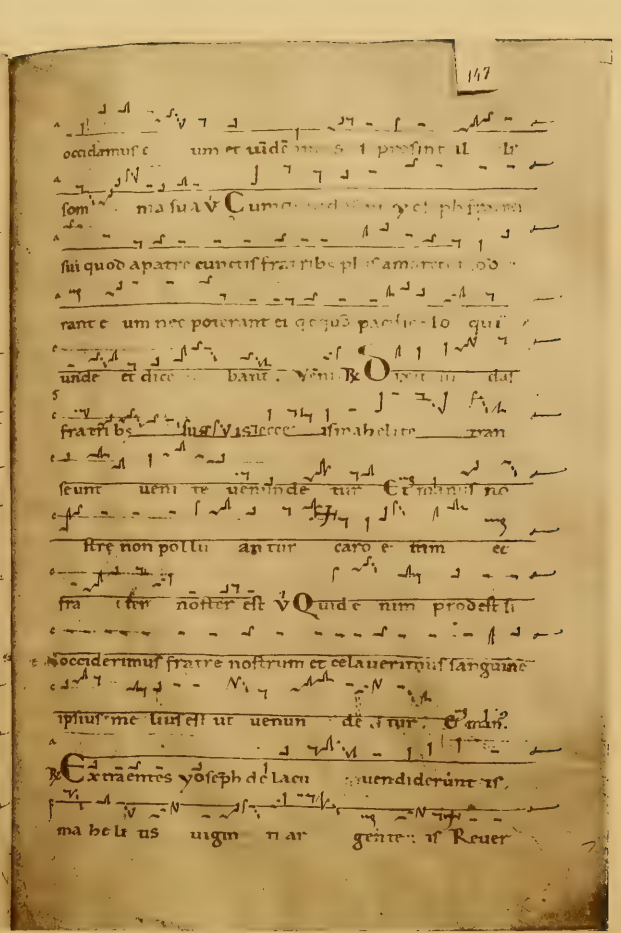

susqs ruben ad puteum et cum non inuenisset e
um scidit uestimenta sua cum fletu et dixit
puer non compa ret et ego quo ibo
At illi intincta tunica ioseph in sanguine edimit
tentes q ferrent eam ad patrem et dicerent uide si tu
nica filii tui sit an non Reuer. ℟ Uidens iacob
uestimenta yoseph scidit uestimenta
sua cum fletu et dixit Fera pessima de
uorauit filium meum ioseph Uide
si tunica filii tui sit an non et cum uideret pater
ait Fera. ℟ Ioseph cum intraret in terram e
gypti linguam quam non nouit audiuit Ma
nus eius in laboribus seruierunt et lingua

eius inter principes loquebatur sapien ti am.
Diuertit a boneribus dorsum eius Man. ℟ Memen
to me idum bene tibi fuerit Ut suggeras
pharaoni ut educat me de isto carcere
qui a furtum sublatus sum et hic innocens
in lacum missus sum Tres enim ad
huc dies sunt post quos recordabitur pharao ministerii
tui et reuocabit te in gradum pristinum tunc
memento me i Ut sug. ℟ Tollite hinc uo
bis cum munera et ite ad dominum terre et cum
inueneritis adorate eum super terram
Deus autem meus faciat uobis eum pla
cabilem et remittat et hunc fratrem uestrum

uobis cum ce e um quem te nec in uinci lis

Tbl lite de optimis terre fructibus inuasis ne stris et de ferte

ui romu ne ra. De us. R. Iste est frater uester mini

mus de quo dixeratis mi chi de us miserea

tur tibi fi li mi Festinauit qs in do mum et

plo ra bat quia erumpebant. Ia cri me et non

po te rat se con tine re. V. Attol lens autem yo

seph oculos uidit beniamin stantem commo ta sunt

omnia ui scera e ius super fra tre su o. Festi Adcc.a

Sup aspidem

Si in digito dei eicio demonia pfecto pue nit in uos

regnum dei seuouae. R. Dixit ruben fra tribus su is

numquid non dixi uo bis nolite peccare in pue rum

et non audistis me En sanguis eius ex

quiri tur V. Merito hec patim qa pecauimus in fratrem

nostrum uidentes angustiam animę e ius dum de pre

caretur nos et non audiuimus En R. Merito hec pati

mur qui pecauimus in fratrem no strum

uidentes angu sti am a nime e ius dum de pre

caretur nos et non audi uimus Id circo uenit

super nos tri bu lati o V. Dixit ruben

fratribus su is numqd non dixi uobis nolite peccare in pu

e rum et non audistis me. Idcir. R. Dixit ioseph

undecim fra tri bus ego sum yoseph quem uen

di di stis in e gr pto ad huc uiuit pater no

ster senior de quo dixeratis mi chi Ite addu

cite eum ad me ut pos sit uiue re.

℣ Bien mum est eni quo cepit esse fames in ter ra adhuc re
stant anni qnqs quibs nec arari pote rit nec me ti Ite
℟ Nuntiauerunt iacob dicentes yoseph filius tuus ui
uit et ip se domina tur in totam ter ram e
gy pti quo audi to rtui xit spiritus eius et di
xit Suf ficit mi cht uadam et uidebo e um ante
quam mori ar ℣ Cum qs audisset iacob quod fili
us eius uiue ret quasi de graui somno eui gilans a it Suf
Fac benigne in bona uolumtate tua ut In laudem
edificentur domine muri ierusalem. euouae. ā Domi
nus machi adiutor est non timebo quid faciat michi
homo. euouae. ā Deus misereatur et benedicat nobis.
euouae. ā Uim uirtutis tuē oblitus est ignis tūt puer

tui liberarentur illesi euouae. ā Sol et luna laudate de
um qa exaltatum est nomen eius solius. euouae.
℟ Declara supnos de us Tu am misericordi am ℣ De
claratio sermonū tuorū dat intellectum domine. Tuā
Gloria patri et filio et spiritui sancto Sicut erat in prin
cipio et nunc et semper. In euō. ā.
Et cum eiecisset demonium locutus est mutus et ad
mirate sunt turbe euouae. ad. i. ā. Sin digito. ad. iii.
ā Cum fortis ar matus custodit atrium suum in pace sunt
e a que possidet. euouae. ad. vi. ā Qui non colligit
mecum dispgit et qui non est mecū contra me est euouae.
ad. viii. ā Cum immundus spiritus exiens ab homine
ambulat p loca in aquosa querens requiem et non inuenit. ae

Ad vesp. R. Septies in die laudē dixi tibi domine de iis
me iis Neper das me v Erra uisicut
ouis que perierat require seruum tuum domi ne qa manda
ta tua non sum o bli tus. Nep. Ad mag. a.

Ex tol lens quedam mulier uoce de turba dixit beatus
uenter qte portauit et ubera que suxisti at iesus dixit
illi quin immo beati qaudiunt uerbum dei et custodiunt
illud. euouae. Fr. ii. In evg. a.

Amen dico uobis quia nemo ppheta acceptus est in pa
tria sua. euouae a Jesus autem transiens pmedium illoꝝ
ibat. euouae. Fr. iii. In evg. a.

Si duo ex uobis consenserint sup terrā de omni re quā
cunqs petie rint fiet illis a patre meo dicit dominus. e o ae.

a Ubi duo uel tres congregati fuerint in nomine meo in me
dio eoꝝ sum dicit dominus. euouae. Fr. iiii. In evg. a.

Audite et intellegite traditiones quas dominus dedit
uobis. euouae. a Non lotis manibus manducare non coin
quinat hominem. euouae. Fr. v. In evg. a.

Cum sol autem occidisset omnes qhabebant infirmos
uariis languoribus ducebant illos ad iesum et sanabantur
euouae a Operamini non cibum qperit sed qui pmanet
in uitā æternām dicit dominus. euouae. Fr. vi. In evg. a.

Aqua quā ego dedero qbiberit ex ea non sitiet ultra. euoae.
a Veri adoratores adorabunt patrem in spiritu et ueritate. e o ae.

Inclinauit se iesus scribebat in terra si quis sabb. In evg. a.
Dome. iiii. ixl.
sine peccato est mittat in eam lapidem. euoae. Ad vesp.

℟. Stetit moyses ℣. Dns ds. ad mag. ā Nemo te condemnauit

Mulier nemo domi ne nec ego te condemnabo iam am

plius noli peccare. euouae. Inuit. Ho die Auocē

domini audieri tis nolite obdurare corda uestra p̄ Ven

LOCUTUS EST DOMINUS

ad moysen di cens descende in egrptum

die pharao ni ut dimittat populum me um In

duratum est cor pha rao nis non uult dimittere po

pulum me um nisi in ma nu for ti. ℣. Uidens

uidi afflictionē populi mei q̄ est in egrpto et gemitum

eorum audi ui et descendi libe rare e os. Indu.

℟. Stetit moyses coram pharao ne et di xit

hec adiuit do mi nus Dimitte populum me um

ut sacrificet mi chi inde ser to ℣. Dominus

deus ebreo rum misit me ad te di cens Di ℟. Can

te mus domi no glorio se enim honorifi

catus est equum et ascen sorem proie cit in

ma re Adiutor et pro te ctor fa ctus est

michi dominus in sa lu tem ℣. Currus

pharaonis et exercitum e ius p̄ie cit in ma re. Ad.

℟. In ma ri ua tu a et semite tu e in a quis mul

tis Deduxisti sicut o ues po pulum tu um in ma

nu moy si et a a ron ℣. Illuxe runt corru

scationes tu e orbi ter re commota est et contre mu

it ter ra. Dedu. ℟. Ecce mitto angelum meum

qui precedat te et custodiat semp̄ Obserua et au

di uo [illegible] am et inimicis ero inimicus tu

is et affligentes te affli gam et pre cedet te ang lus

me us ℣ Israhel sime a [illegible] non erit inte de us recens

neq; adorabis deum alie num ego [illegible] nim de mi nus.

Obser. ℟ Qui per se que ban tur populum tuum do

mi ne de mersi sti e os in pro fun dum [illegible]

columna nu bis ductor eo runt sui [illegible]

domi ne. ℣ Ad mon tem quoq; [illegible] descendisti et

locutus es cum e is et dedisti eis iudicia recta et legem

ue ri ta [illegible] ℟ Moyses famulus domi ni

le iuna uit quadraginta die bus et quadraginta

noctibus Vt le gem do mini merere tur ac

cipe re ℣ Ascendens moyses in montem syna i

et fuit ibi quadraginta diebus et quadraginta no cti

bus. Vt lo ℟ Splen dida fic [illegible]

si dum respiceret in eum do mi nus. Viden tes se

mo res claritatem vul tus e ius admirantes

timuerunt ual de ℣ Descendit

moyses de monte portans secū duas tabulas lapide

as scriptas utrasq; di gito de [illegible] Vi. adcc. a.

Satiauit dominus quinq; milia hominum de

quinq; panibus et duobus piscibus. evovae.

℟ Attendite popule meus le gem me

am Inclinate aurē uestram in uer

ba o ris me i ℣ Aperiam in pa

rabolis os me um loquar ꝓpositiones ab ini

ti o. Incli. ℟ Si cut fu icummor se ita ero te cum
di cit domi nus Conforta re et esto robu stus in
trodu ces populum me um ad terram
lacte et melle ma nan tem ℣ Quo niam tecũ est
dominus deus tu us in omnibs ad quecumqs per re
xe ris Cfor ℟ Adduxi uos pde ser tum qua
draginta annis e go domi nus non sunt
at tri ta uestimenta uestra manna de celo pluuit
uo bis Et obliti e stis me dicit
domi nus ℣ E go eduxi uos de terra egr pti
et de domo seruitutis li bera ui uos. Et ob.
℟ Audi israhel pre cepta domi ni et ea in
cor de tu o quasi in libro scri be Et dabo tibi

ter ram fluentem lac et mel ℣ Obser
ua igitur et audi uocem me am et inimicus ero in i
micis tu is Et da. ℟ Vos qui transi turi
e stis ior da nem edifi ca te al ta re do mi
no de lapidibs quos fer rum non te ti git et of
fer te super il lud holo causta et ho stias
pa ci fi cas De
o uestro. ℣ Cumqs intraueritis terrã quam do
minus daturus est uo bis hedificate ibi al ta re domi
no Delapi In mat Laudibs. A.
Tunc accepta bis sacrificium iustitie si auerteris
faciem tuam a peccatis meis. euouae. A Bonum est spe
rare in do minõ quam sperare in principibs. euouae.

Benedicat nos deus deus noster benedicat nos deus euouae.

Potens es domine eripere nos de manu mortis liberare

nos deus noster. euouae. Reges terrę et omnes po

puli laudate deum. euouae. ℟ Esto nobis domine

tur ris for ti tudi nis ℣ A fa cie inimici tur

Glo ria patri et fi lio et spiritui san cto In euo. a.

Cum subleuasset oculos iesus et uidis set maximam

multitudinem uenientem ad se dixit ad philippum unde

ememus panes ut manducent hii hoc autem dicebat

temptans eum ipse e nim scie bat qd esset facturus

eoae. Ad. i. a Accepit ergo iesus panes et cū gratias egisset

distribuit discumbentibus euouae. Ad. iii. a.

Se quinqs panibs et duobs piscibs satiauit dominus

quinqs milia hominum. euouae. Ad. vi. a Subiit

ergo in montē iesus et ibi sedebat cum discipulis suis.

euouae. Ad. viiii. a Cum uidissent turbę signū quod

fecerat iesus dice bant hic est uere ꝓpheta qui uentu

rus est in mundum euouae. Ad v. ℟ Educ de car

ce re animam me am Vt confite a tur no

mini tu o domine ℣ Pe riit fuga a me

et non est qui requirat a nimam me am Vt c. Ad mag. a.

Illi homines cum uidissent quod fecerat iesus

si gnum in tra se dicebant quia hic est uere ꝓpheta

qui uenturus ē in hunc mundum euouae. Fr. ii. In euo. a.

Auferte ista hinc dicit dominus et nolite facere do

mum patris me i do mum negotiationis. euouae.

a Soluite templum hoc dicit dominus et post triduum
re edificabo illud hoc autem dicebat de templo corpo
ris sui. seuouae. FR. III. IN EUG. A.

Mea doctrina non est mea sed eius qui misit me patris
euouae. a Nonne moyses dedit uobis le gem et ne
mo ex uobis facit le gem quid me queritis interficere. a e.

Rabbi quis peccauit hic aut parentes eius FR. IIII. a
ut cecus nasceretur respondit iesus et dixit neque hic pec
cauit neque parentes eius sed ut manifestentur opera dei
in illo seuouae a Ille homo qui dicitur iesus lutum fecit ex
puto et liniuit oculos meos et modo uideo euouae

Ibat iesus in ciuitatem que uocatur nayn FR. V. a
ecce defunctus efferebatur filius unicus matris suae

euouae a Accepit autem omnis timor et magnificabant
deum dicentes quia propheta magnus surrexit in nobis
et quia deus uisitauit plebem suam euouae. In eodem die. a.

Non potest filius a se facere quicquam nisi quod uiderit
patrem facientem dicit dominus. euouae a Qui uerbum
meum audit et credit ei qui me misit habet uitam eter
nam dicit dominus euouae. FR. VI. IN EUG. A.

Lazarus amicus noster dormit sed uado ut a som
no excitem eum. euouae. a Domine si hic fuisses laza
rus non esset mortuus ecce iam fetet quatriduanus
in monumento. euouae. SABB IN EUG. A

Ego sum lux mundi dicit dominus qui sequitur me
non ambulat in tenebris sed habebit lumen uite. euouae

domē c. v. de passione ad v. ℟ Vsq; q exalta v q tbu v eripe me d.

ad mag. a. Anime impiorum fremebant aduersū

me et grauatum est cor meum sup eos euouae. VIT.

Quadraginta annis pximus fui generationi

hu ic et dixi semp hi errant cor de p Ven.

Intende anime mee ℟

ESTI SUNT DIES QUOS OBSERUARE

debe tis tempo ri bs su is Quar

ta decima die aduesperum pascha domini est

et inquinta decima sollemnitatem celebrabi

tis al tis simo domi no v Locu tus est

dominus ad moysen di cens lo quere filiis israhel

di ces ad e os. Quarta. ℟ Multiplicati sunt

qui tribulant me et di cunt non est salus

illi in deo eius Exurge domine saluum me fac

deus me us. v Nequando dicat inimicus me

us preualui ad uersus e um Exur ℟ Vsq; quo

exaltabitur inimicus me us sup me Respice

et exaudime domine deus me us v Quiti

bulant me exultabunt si motus fue ro ego autem

in misericordia tu a spe ra ui. Respice ℟ Deus

meus estu ne disce das a me Quoniam tribu

lati o pxi ma est et non est qui

adiu uet v Tu autem domine ne longe faci as

auxilium tu um a me ad defensionem me am con

spi ce. Quoniā v eripe me de inimicis meis ds mis 7 ab

erue a fraudem ad aiam meam

℟ Adiutor et susceptor me us tu es domi ne et inuer
bo tu o spera ui Declinate ame mali gni et scru
ta bor mandata dei me i ℣ Iniquos odio ha
bu i et legem tu am di le xi De. ℟ Ne per das
cum impiis de us a nimam me am et cum
ui ris sangui num ui tam me am Re dime
me domi ne ℣ Eripe me domine abhomine ma
lo auiro iniquo libe ra me Redi ℟ Deus me
us e ripe me de manu peccato ris et de manu
contra legem agentis et ini qui Quoniam tu es
patientia me a. ℣ Deus ne elongeris a me deus
meus inauxilium me um respi ce. Quoniã
℟ Tota die contristatus ingredie bar domi ne

quoniam anima me a conpleta est illusio ni bꝰ Et
ium fa ciebant qui que re bant a ni mam
me am ℣ Et qui inqrebant mala michi locuti sunt
uanita tem et dolos tota die me dita ban tur. Et adcc. ã.
Ego gloriam meam non quero est q querat et iudicet
euouae ℣ Dꝰ mis eripe me. ℟ In proximo est tri
bulatio me a do mi ne et non est qui
adiu uet ut fo di ant manus meas et pe
des me os libera me de o re le o nis Vt nar
rem nomen tu um fra tri bꝰ me is ℣ E
rue a fra mea deus a nimam me am et de manu canis
u meam me am Vt nar. ℟ Inte iacta tus sum
ex tetero de uentre ma tris me e deus me us

e stu ne di scedas a me Quo niam tribulatio p

xima est et non est cui adiu uet ℣ Sal ua

me ex ore leo nis et a cornibus uni cornuo ꝑ humili

ta tem me am. Quoniam ℟ Pacifice loquebantur

michi inimici me i et in ira mole sti e

rant mi chi Uidisti domine ne si le as ne

disce das a me ℣ Ego autem dum mi

chi molesti es sent induebam me cilici o ℣

℟ Qui custodie bant animam me am consilium

fecerunt in unum di cen tes de us dere li qte um

per sequi mini et con pre hen dite e um qa non

est qui liberet e um deus me us ne elongas a me

deus me us in adiutorium me um in ten de.

℣ Omnes inimici mei aduersum me cogitabant mala michi uer

bum iniquum mandauerunt aduersum me di cen tes ℟

Uide domine afflictionem meam Int. a.

quoniam erectus est inimicus meus euouae a Intribu

latione inuocaui dominum et exaudiuit me in latitu

dinem euouae a Iudicasti domine causam animae meae

defensor uitae meae domine deus meus euouae a Popu

le meus qd feci ubi aut quid molestus fui respondete

michi euouae a Nunqd redditur ꝑ bono malum

quia foderunt foueam animae meae euouae.

℟ Erue a fra me a de us a nimam me am et

de ma nu ca nis ℣ Uni cam me am ℣ De ore leo

nis libera me domi ne et a cornibus uni cornu o rum

Vnicā. v̄ Dederē in escā meā fel. In evg. ā.

Ego demonium non habeo sed honorifico patrē
meum dicit dominus euouae. ad. i. ā Ego gl̄a meā ꝯqro
ad. iii. ā. Quinquaginta annos nondum habes et
abraham uidisti amen dico uobis antē quā abraam
fieret ego sum euouae v̄ Erue a framea ad. vi.
ā Abraham pater uester exultauit ut uideret diem
meum uidit et gauisus est euouae v̄ Deore leōis ad. viii
ā Tulerunt lapides iudei ut iacerent in eum iesus au
tem abscondit se et exiuit de templo euouae v̄ Neperdā
cū impiis dī. ad vesp̄m. ℟ Deo re leo nis libē
ra me domi ne et a corni bꝫ uni cor
nu o rum humilita tem me am v̄ Erue

a framea deus animam me am et de manu canis u
nicam me am. humi. v̄ Eripe me d̄. ad mag. ā.

Dicebat ie sus turbis iudeorꝫ et principibꝫ sa
cerdotum q̄ est ex deo uerba dei audit responde runt
iudei et dixerunt ei non ne be ne dicimus nos quia
samaritanus estu et demo nium habes respondit ie
sus ego demoniū non habeo sed honorifico patrē meum
et uos inhonorastis me. euouae. Fr. ii. In evg. ā

In die magno festiuitatis sta bat iesus et clamabat
dicens siqs sitit ueniat ad me et bibat. euouae.
ā Siquis sitit ueniat et bibat et de uentre eius fluent
aque uiue. euouae. Fr. iii. In evg. ā.

Tempus meum nondū aduenit tempus autem

uestrum semp est paratum euouae. A Uos ascendite addi
em festum hunc ego autem non ascendam qa tempus
meum nondū aduenit. euouae. FR. IIII. IN EUG. A.

Oues mee uocem meam audient et ego dominus ag
nosco eas euouae. A Multa bona opera operatus sum
uobis ppter quod opus uultis me occidere euouae. FR. V. A.

Magister dicit tempus meum ppe est apud te facio
pascha cum discipulis meis euouae. A Desiderio deside
raui hoc pascha manducare uobiscum ante quam patiar
euouae. FR. VI. IN EUGLIO. A.

Appropinquabat autē dies festus et quere bant prin
cipes sacerdotum quo modo ie sum interfice rent sed
timebant plebem. euouae. A Principes sacerdotum

consilium fecerunt ut iesum occiderent dicebant autem
non in die festo ne forte tumultus fieret in populo. euouae.

Nemo tollet a me animam meam sed ego SABB. IN EUG. A.
pono eam et iterum sumo eam euouae. DOMC IN RAMIS PAL. MAT. ADV.

R. Fratres mei V. Dereliqr V. Eripe me dne ADMAG. A. Clarifica
me pater apud te metipsum claritate quā habui priusquā
mundus fieret. euouae. AD INVIT.

Ipsi uero non cognouerunt uias meas Quibus iuraui in
ira me a si introibunt in re quiem me am p Ven

IN DIE QUA INUOCAUITE DO
mine di xisti noli ti me re iudicasti
causam me am Et liberasti me deus
me us. V. In die tribulationis mee clamaui

adte quia ex audi sti me fili. ℟ Fratres mei
elongaue runt a me et noti me i Quasi alie
ni reces serunt a me ℣ Oereliquerunt me
proximi me iet qui me noue runt Quasi a.
℟ Attende domine ad me et audi uo ces ad
uersario rum me o rum Nunqd redditur
probono ma lum quia foderunt foue am
ani me me e ℣ Recorda re quod steterim
inconspectu tuo ut loquerer pro e is bo num et
auerterem indignationem tu am ab e is Nūqd.
℟ Conclu sit uias me as inimi cus in sidiator
factus est mi chi si cut le o in abs con
di to reple uit et inebriauit me amari tudi ne

deduxe runt in lacum mortis uitam me a
am et posue runt la pides contra me
Uide domine iniquitates illo rum et iu di
ca cau sam ani me me e defensor uite
me e ℣ Factus sum inderi su omni popu lo
canticum eorum tota di e Vide ℟ Saluum me
fac de us quoniam intrauerunt a que usq; ad
animam me am ne auertas faciem tu
am ame Quoniam tribulor exaudime de
us me us ℣ Intende anime me e et libera e
am ꝓpter inimicos meos eripe me. Qm.
℟ Noli esse michi do mi ne a li e nus
parce mi chi in die ma la confundantur

om nes qui me p se cun tur Et non confun
dar e go ℣ Confundantur omnes in
mici me i qui querunt a nimam me am. Et n
℟ Dominus mecum est tanquam bella tor for tis
propter e a p secuti sunt me et intelligere
non potu e runt do mine p bans renes et
cor da Tibi reuela ui cau sam me
am ℣ Uidi sti domine iniqtatem eorum aduersum
me iu dica iudi cium me um Tibi. ℟ Contu
me li as et terro res passus sum abe is qui e
rant p ximi mei et custo dien tes latus me
um dicentes de cipi a mus e um et pre ua le a mur
illi. sed tu domine mecum es tanquam bella tor for tis

cadant in ob pro bri um sempi ter num et uideam
uindictam in e is quia ti bi reuela ui cau
sam me am ℣ Om nes inimici mei aduersu me
cogitabant mala mi chi uer bum iniquum manda
uerunt aduersum me di cen tes. Decipi. Adcc. a.
Osanna filio dauid benedictus qui uenit in nomine
domini rex israhel osanna in excelsis. e vo va e.
℟ Dixerunt im pi i apud se non recte cogitan tes
circum uenia mus ui stum quo niam contra rius est
ope ribus no stris p mittit se scientiam dei habe re
filium dei se no mi nat Et gloriatur patrem se
habere de um uidea mus si sermones illius
ue ri sunt et si est ue rus filius dei liberet illum

demanibus nostris morte turpissima condemnemus
eum ℣ Tanquam nugaces estimati sumus ab illo et
abstinet se a viis nostris tamquam ab inmundi tiis. Et.
℟ Opprobrium factus sum nimis inimicis
meis uiderunt me et mouerunt capita sua
Ad iuuame domine deus meus ℣ Lo
cuti sunt aduersum me lingua dolosa et sermonibus
odii circumdederunt me et expugnauerunt me
gratis. Ad iu. ℟ Insurrexerunt in me uiri
iniqui absque misericordia que sierunt
me interficere et non pepercerunt in faciem
meam spuere et lanceis suis uulnerauerunt
me. Et conclusa sunt omnia ossa me a

ego autem estimabam me tanquam mortuum
super terram ℣ Et dederunt in escam meam
fel et in siti mea potauerunt me a ceto Et c.
℟ Ingrediente domino in sanctam ciuitatem
hebreorum pueri resurrectionem uite pronun
tiantes Cum ramis palmarum osanna clama
bant in excelsis ℣ Cum audisset populus qua
iesus uenit ierosolimam exierunt obuiam eius.
Dominus deus auxiliator meus et Ipse. a.
ideo non sum confusus. euouae a Circumdantes
circumdederunt me et in nomine domini uindica
bor in eis euouae a Iudica causam meam defende
quia potens es domine. euouae a Cum angelis et

pueris fideles inueniantur triumphatori mortis clamantes
osanna in excelsis. evovae. ā Confundantur qui me
persecuntur et non confundar ego domine deus meus e oae
Principes persecuti sunt me gra tis et auerbis
tuis formidauit cor me um Letabor ego super
eloquia tua ā v Quasi qui inue nit spo
lia mul ta. Letabor. Inevg. ā.
Turba multa que conuenerat ad diem festum clama
bat domino benedictus qui uenit in nomine domini.
osanna in excelsis. evovae. ad. i. ā. Pueri hebre
o rum tollentes ramos oliuarum obuiauerunt domi
no clamantes et dicentes osanna in excelsis. evoae
ad. iii. ā Pueri hebreo rum uestimenta psternebant

in uia et clamabant dicentes osanna filio dauid benedi
ctus qui uenit in nomine domini euouae. ad. vi. ā.
Tibi reuelaui causam meam domine defensor uite mee
domine deus meus. evovae. ad. viiii. ā Occurrunt
turbe cum floribus et palmis redemptori obuiam et
uictori triumfanti digna dant obsequia filium de i
ore gentes predicant et in laude xpicti uoces tonant
per nubila osanna evovae. ā Quid molesti e stis
huic mulie ri opus enim bonum operata est in me.
evovae. Adv. Circum dede runt me ui
rimen daces si ne cau sa flagel lis ce ci
derunt me Sed tu do mi ne defen sor uin
di ca me v Quo ni am tribula

ti o ꝓxima est et non est qad iu uet. Sed tu

Ceperunt omnes turbe descendentium Ad mag. a.

gauden. tes laudare deum uoce magna super om

ni bꝫ quas uiderant uirtutibꝫ dicentes benedictus

qui uenit rex in nomine domini pax in terra et glo

ria in excelsis euouae. Fr. II. Int. a.

Faciem meam non auerti ab increpantibꝫ et conspu

entibꝫ in me. euouae. ꝑ Mis mei a Frame a suscita

re aduersus eos qui dispergunt gregem meum.

euouae. ꝑ Verba. a Appenderunt mercedem meam

triginta argenteis quibꝫ apreciatus sum ab eis ꝑ Dix.

euouae. a Inundauerunt aquae sup caput meum dixi perii

inuocabo nomen tuum domine deus ꝑ Cfite. euouae

a Labia insurgentium et cogitationes eorum aduersum

me uide domine ꝑ Lauciate. euouae In eug. a

Non haberes in me potestatem nisi desuper datum tibi

fuisset euouae. Ad. I. a Recordare mei domine et tue

re me ab his qui ꝑsecuntur me euouae Ad. III. a.

Inuocabo nomen tuum domine ne auertas aurem tu

am a clamore meo euouae. Ad. VI. a Mittens hec mu

lier in corpus meum hoc unguentum ad sepeliendum

me fecit euouae. a Infirmata est uirtus mea in manibꝫ

inimicorꝫ meorꝫ. seuouae. Ad mag. a

Scriptum est enim ꝑ cutiam pastorem et disper

gentur oues gregis post quam autem resurrexero

precedam uos in galileam ibi me uidebitis dicit dominus. ae.

Uide domine et considera quoniam FR. III. Int. ā
tribulor uelociter exaudi me. p̄ Miserere. ā Discer ne
causam meam domine ab homine iniquo et doloso eri
pe me p̄ Iudica. ā Dum tribularer clamaui ad domi
num de uentre inferi et exaudiuit me. p̄ Miserere mei
ā Domine uim patior responde p̄ me quia nescio quid
dicam inimicis meis. p̄ Ego dixi. ā Dixerunt impii
opprimamus uirum iustum quoniam contrarius est
operibus nostris. p̄ Laudate. euouae Ineug. ā.
Ante diem festum pasche sciens iesus qa uenit eius
hora cum dilexisset suos infi nē dilexit eos euouae.
ad. I. ā. Consilium fecerunt inimici mei dicentes con
teramus eum de terra uiuentium. euouae. Ad. III. ā.

ā Ancilla dixit petro uere tu exillis es nam et loquela tua
manifestum te facit. euouae. Ad. VI. ā. Si male locu
tus sum p̄hibe testimonium si autem bene q̄d me cedis.
euouae. Ad. VIIII. ā Repleuit et inebriauit me
amaritudine inimicus meus euouae. ad mag. ā.
Potestatem habeo ponendi animam meam et iterum
sumendi eam. euouae. FR. IIII. Int. ā.
Libera me de sanguinibus deus deus meus et exalta
bit lingua mea iustitiam tuam. euouae. p̄ Mis ā Con
tumelias et terrores passus sum ab eis et dominus mecū
est tanquā bellator fortis p̄ Exaudi. ā Ipsi uero in
uanum quesierunt animam meam introibunt in in
feriora terre p̄ Te decet. ā Omnes inimici mei audie

runt malum meum domine letati sunt quoniam tu fecisti
p Exul cor. a Alliga domine in uinculis nationes genti
um et reges eorum in compedibus p Laudate. In eu. a.
Sy mon dormis non potuisti una hora uigilare mecum
euouae. ad. i. a. Cum accepisset acetum dixit consu
matum est et inclinato capite emisit spiritum euouae
ad. iii. a Contumelias. ad. vi. a Tanto tempore uobiscum
eram docens uos in templo et non me tenuistis modo fla
gellatum ducitis ad crucifigendum. euouae. ad viiii. a
a Accepto pa ne iudas tradidit dominum sicut pmise
rat principibus sacerdotum. euouae. Ad mag. a.
Coti die apud uos eram in templo docens et non me
tenuistis et ecce flagellatum ducitis ad crucifigendum.

euouae. Fr. u. in cena dni. in. i. vig. a.
Zelus domus tue comedit me et ob pbria exprobrantium
tibi ceciderunt sup me p Saluum me a Auertantur retror
sum et erubescant qui cogitant michi mala. p Ds in adiu
a Deus meus eripe me de manu peccatoris. p Inte dne.
v Ds mis eripe me de manu peccatoris Et de
In monte oliue ti ora ui ad
pa trem pa ter si fieri po test transeat a me
calix i ste Spiritus quidem promptus est caro
autem in fir ma fiat uolun tas tu a.
v Uigilate et ora te ut non intretis in tem pta
tio nem Sps. R Tristis est anima me a us qs
ad mor tem sustinete hic et uigilate me cum

nunc uidebitis turbam que circumdabit me Vos fu gam
capie tis et e go ua dam immola ri pro uo
bis. ℣ Ecce ap ꝓpinquabit ho ra et filius hominis tra
detur in manus peccato rum Vos. ℟ Ecce
uidimus eum non habentem spe ci em neq̄s de
co rem aspe ctus eius in e o non est hic
peccata nostra porta uit et ꝓ nobis do lens
ipse au tem uulnera tus est ꝓpter iniquita tes
no stras Cuius liuo re sana ti su mus.
℣ Uere languores nostros ipse tu lit et dolores no
stros ip se por ta uit Cuius. IN. II. NOCT. ā
Libera uit dominus pauperem a potente et inopem
cui non erat adiutor ꝑ Ds iudic. ā Cogitauerunt impii

et locuti sunt neqtiam iniquitatem in excelso locuti sunt.
ꝑ Quā bon. ā Exurge domine et iudica causam tuam.
ꝑ Vt qd ds. ℣ Cogitauerunt impii. ℟ Unus ex discipulis
me is tradet me hodi e ue il li per quem
tra dar e go Melius illi e rat sina tus non fu
is set ℣ Qui intingit mecum manum in paraps i de
hic me tra diturus est Meli. ℟ Ami cus me
us osculi me tra didit si gno quem oscu
latus fue ro ip se est te ne te e um
hoc ma lum fe cit si gnum qui ꝑ osculum ad
impleuit ho mici dium ℣ In fe lix pre ter
mi sit pre tium sangui nis et in fine laqueo se sus
pen dit ℣ Bonum e i fue rat si natus non

fuisset homo il le Infe. ℟ Eram quasi a gnus
inno cens du ctus ad im mo lan dum et ne
scie bam consilium fece runt inimici me i aduer
summe dicentes Venite mit tamus lignum in panem
e ius et erada mus eum de ter ra ui
uenti um. ℣ Om nes inimici mei aduersum me
cogitabant mala mi chi uer bum iniquum manda
uerunt aduersum me di cen tes. Veni In. III. Noc. a

Dixi iniquis nolite loqui aduersus deum iniqui
tatem p Confite. a Terra tremuit et quie uit dum re
surgeret in iudicium deus p Notus in. a In di e tribu
lationis meę deum exquisi ui manibus me is. e o a e.
p Voce mea ℣ Terra tremuit et quieuit. Dū. ℟ Una

ho ra non potui stis uigila re me cum Qui
exortabami ni mori p me uel iu dam non uidetis
quomodo non dormit sed festi nat tradere me iu
de is. ℣ Quid dormi tis surgite et ora te ne intretis
intem pta ti o nem: Quiex. ℟ Se niores po pu
li consilium fece runt Vt ie sum dolo tene rent et
oc ci de rent cum gladiis et fustibus exie runt tan
quam ad latro nem ℣ Collegerunt pontifices et pha
rise i consilium. Vt ie Req̄ i tam ip. ℟ Frs mei ℣ Dereliq̄r.

Iustificeris domine in sermonibus tuis In Laudibus. a.
et uincas cum iudicaris p Miserere a Do minus tanquā
ouis ad uictimam ductus est et non aperuit os suum.
p Dne refu: a Contritum est cor meum in medio mei.

contremuerunt omnia ossa mea p̄ Ds deus p̄ Ds mise. ā Exortatus
es in uirtute tua et in refectione sancta tua domine p̄ Cantem
ā Oblatus est quia ipse uoluit et peccata nostra ipse porta
uit. p̄ Laudate. v̄ Xps factus ē pro nob. In eug. ā
Traditor autem dedit eis signum dicens quem oscula
tus fuero ipse est tenete eum cuoua e. Adues pm. ā
Calicem salutaris accipiam et nomen domini inuoca
bo. p̄ Credidi. ā Cum his qui oderunt pacem eram paci
ficus cum loquebar illis impugnabant me gratis. eo ae
p̄ Addnm. ā Ab hominibus iniquis libera me domine.
p̄ Eripe me. ā Custodi me a laqueo quem statuerunt mi
chi et abscandalis operantium iniquitatem. p̄ Dne clama
ā Considerabam ad dexteram et uidebam et non erat

qui cognosceret me p̄ Voce mea. v̄ Xps factus ē. Admag. ā
Cenantibus autem accepit iesus panē benedixit ac fregit
dedit discipulis suis. euoua e. Fr. vi. in parasceven. i. i. n. ā.
Astiterunt reges terre et principes conuenerunt in
unum aduersus dominum et aduersus xpictum eius.
p̄ Quare fre ā Diuiserunt sibi uestimenta mea et super
uestem meam miserunt sortem p̄ Ds ds ms respi ā Insurre
xerunt in me testes iniqui et mentita est iniquitas sibi. eo ae.
p̄ Dns illu. v̄ Diuiserunt sibi uestimenta mea. Et sr

Omnes amici me i de re
lique runt me et pre ualue
runt insidian tes mi chi tradidit me quem dilige
bam et terribilibus o cu lis pla ga crude li p

cu tientes Ace to pota runt me. ℣ Et dede runt
in escam meam fel et in siti me a. Ace. ℟ Ui nea
mea e le cta ego te plan ta ui Quomodo con
uer sa es in a mari tu di nem ut me crucifi geres
et barrabam di mit te res. ℣ Sepiui te et
lapides elegi ex te et edificaui turrem in me dio tu
i Quo: ℟ Tan quam ad latronem existis cum gla
diis comprehen de re me Coti die a
pud uos e ram in templo do cens et non me tenu
istis et ec ce flagellatum ducitis ad cru
ci fi gen dum. ℣ Cumq; iniecissent manus
in ie sum et tenuissent eum di xit ad e os. Quo
Uicm faciebant qquerebant animam meam. Jn. ii. n. a

p Dne ne infu. a Confundantur et reuereantur qque
runt animam meam ut auferant eam. p Expectans.
a Alieni insurrexerunt in me et fortes quesierunt ani
mam meam. p Ds in no. ℣ Insurrexer in me testes iniq.
℟ Animam meam dilectam tra di di in manus iniquo
rum et facta est mi chi hereditas me a si cut le o
in silua dedit contra me uoces aduersari us dicens
congrega mini et ppera te ad deuorandum
il lum posuerunt me in de ser to soli tudi nis
et lu xit sup me omnis ter ra Quia non est in uen
tus qui me cogno sce ret et fa ce ret be ne.
℣ Insurrexe runt in me uiri absq; mi seri cordia
et non pepcerunt a nime me e. qa. ℟ Tradiderunt

me inmanus impio rum et inter ini quos proie
cerunt me et non pe pe runt ani me me e congre
ga tisunt aduersumme for tes Et sicut gi gantes
ste te runt contra me ℣ Alie ni insurrexerunt
inme et fortes que sierunt a nimam me am. Et si
℟ Ecce quomodo moritur iu stus et ne mo percipit
cor de et uiri iusti tollun tur et nemo con si de rat
afacie iniquita tis subla tus est iu stus Et e rit
inpa ce me moria e ius ℣ Tanquam agnus corā
tondente se obmutuit et non aperuit os su um de angu
stia et de iudicio subla tus est. Ite Jn°. iii. noc. ā.
AB insurgentibs inme liberame domine quia occupaue
runt animā meam. ℣ Eripe me de. ā Longe fecisti notos

meos ame traditus sum et non egrediebar ℣ Dne ds salu.
ā Captabunt inanimā iusti et sanguinem innocentem con
demnabunt. ℣ Deus ultionū. ℣ Alieni insurrexerūt inme.
℟ Iesum tra didit impi us summis principibs
sacerdo tum et sēnioribs popu li Petrus au
tem se quebatur alon ge ut uideret fi
nem. ℣ Adduxe runt autem eum ad cayphan princi
pem sacerdo tum ubi scribe et pharisei conuene rant.
Petr. ℟ Uelum templi scis sum est et omnis ter
ra tremu it Latro de cru ce clamabat di cens
me mento mei domi ne dum ue neris inregnum
tu um. ℣ Pe tre scisse sunt et monumenta apta sunt
et multa corpora sanctorū qdormierant surre xe runt.

Latro. ℟. Tene bre facte sunt dum crucifixissent ie
sum iu de i et circa horam no nam ex cla ma
uit ie sus uo ce ma gna de us de us ut qd me
de re li qui sti Et inclinato capi te emisit spiritū
tunc u nus ex militi bs lancea latus eius aperū
it et continuo exi uit san guis et a qua v. Cum
er go accepisset acetū di xit con suma tum est tri
Proprio filio suo non pepcit deus In Laud. ā.
sed p nobis omnibs tradidit illum. p Miserere. ā Anxi
atus est in me spiritus meus in me turbatum est cor me
um p Dne exaū. ii. ā Ait latro ad latronem nos qdem
digna factis recipimus hic autem qd fecit me mento
mei domine dum ueneris in regnum tuum p Ds ds ms.

p Dsmise. ā Dum conturbata fuerit anima mea domine mi
sericordie me mor eris p Dne audiui ā Memento mei do
mine deus dum ueneris in regnum tuum. p Laudate.
v. Xps factus ē p nob obediens. In Evg. ā.
Posue runt sup caput eius causam ipsius scri
ptam iesus nazarenus rex iudeorum. se vo va e. ad v.
ā Cum his quoderet. p Addnm. ā Ab hominibs iniqs.
p tripe. ā Custodime p Dne cla. ā Considabā. p Voce.
ā De manu filiorum alienorum liberame domine p Benedic
v. Xps factus ē. ad mag. ā Cum accepisset Requiret infra. iiii. ad. i.
In pace in idipsum dormiam Sabb scō. In. i. n. ā.
et requiescam p Cum inuo. ā Habitabit in tabernaculo
tuo requiescet in monte sancto tuo. p Dne qs. ā Caro

me a requiescet inspe. ꝑ Conserua. ℣ In pace in idipsu

SEPULTO domino signatum est monu
men tum uoluen tes lapi dem ad
ostium monumen ti Ponen tes mili tes qui cu
sto di rent il lud. ℣ Acceden tes principes
sacerdotum ad pila tum peti erunt il lud. Pone
℟ Ierusalem lu ge et exue te ue sti bs iocundi
ta tis induere cinere et cili ci o. Quia in te est oc
ci sus salua. tor isra el ℣ Seduc quasi torrente
lacrimas ꝑ diem et no ctem non taceat pupilla o culi
tu i. qa. ℟ Plange quasi uirgo plebs me a
ulula te pa sto res in cinere et cili ci o Qui
a ueni et dies domini ma gna et a ma ra

ual de ti Accingite uos sacerdotes et plangite ministri
alta ris aspgite uos cine . e. Quia. In. ii. n. a.
ELeuamini porte eternales et introibit rex glorie
ꝑ Dni e tra. a Credo uide re bona domini in terra ui
uentium. ꝑ Dns illumi a Domine abstraxisti ab inferis
animam meam ꝑ Exaltabo. ℣ Factus sum sicut hosine adiut
℟ Re ces sit pastor no ster fons a qua ui
ue ad cu ius transitum sol obscura tus est
nam et ille captus est qui captiuum tene
bat primum homi nem hodie por tas
mor tis et seras pariter saluator no ster di
ru pit. ℣ Destruxit quidem claustra infer ni
et subuertit potentias diabo li. ho. ℟ Cali

gauerunt oculi me i afle tu me o qa elonga
batur a me qui consola ba tur me uidete omnes po
pu li Si est dolor si mi lis sicut dolor
me us. ℣ Ouos omnes qui transitis ꝑ ui am at
tendite et uide te Si est. ℟ Ouos omnes q̄ tran
sitis per uiam at tendite et uidete Si est dolor
si mi lis sicut dolor me us ℣ At tendite
uniuersi popu li et uidete do lorem me um Sic.

Deus adiuuat me et dominus In. III. N. ā
susceptor est anime mee. ꝑ Ds innoe. ā In pace factus
est locus eius et in syon habitatio eius. ꝑ Not' iniu.
ā Factus sum sicut homo sine adiutorio inter mortu
os liber. ꝑ Dne ds salu. ℣ In pace fact' ē locus e ius.

℟ Estimatus sum cum descendentibꝫ in la cum
Fa ctus sum sicut ho mo sine ad iuto ri o in
ter mor tuos li ber. ℣ Posuerunt me in
lacu inferio ri in tenebrosis et in umbra mor tis Fa
℟ Sicut ouis ad occisio nem du ctus est et dum
male tractare tur non aperuit os su um
traditus est ad mor tem Vt uiuifica ret po pu
lum su um. ℣ Tradidit in morte animam su am et
cum iniqs re puta tus est. Vt ui. ℟ Astite runt reges
terre et principes conue ne runt in u num
Aduersus do mi num et aduersus xpm
ctum e ius. ℣ Quare fremuerunt gen tes
et populi meditati sunt in ani a. Ad. Inl. ā.

O mors ero mors tua morsus tuus ero inferne p̄ Mis mi
ā Plangent eum quasi unigenitum quia innocens dominus
occisus est. p̄ Judica. euouae. ā Attendite uniuersi popu
li et uidete dolorem meum p̄ Ds ds mis. p̄ Ds mis ā Aporta
inferi erue domine animam meam. euouae. p̄ Ego dixi
ā Ouos omnes qui transitis p̄ uiam attendite et uidete
si est dolor sicut dolor meus p̄ Laudate v̄ In pace in idipsu
Mulieres sedentes ad monumentum In eug. ā
lamentabantur flentes dominum. euouae.

Crucifixus. In resurrectione dni ad uesp̄m. ā
Alleluia alleluia alle lu ia al leluia alle lu ia
alle lu ia. p̄ Confiteantur. R̄ Angelus domi ni. v̄ Jesu
queritis. v̄ Resurrexit dns. Ad mag. ā.

Vespere autem sabbati que lucescit in prima sabbati
uenit maria magdalene et altera maria uidere sepul
chrum alleluia. euouae. Ad honorē s. ā Crucifixus
Req̄ in antea. v̄ Dicite in nationibus. q̄a dns. Ad honorē s. marie
ā Beata mat̄. Req̄ in antea. v̄ Benedictam ft ben̄. Ad inuit̄.
Alleluia alleluia alle lu ia al le
lu ia. p̄ Venite exl. In .i. noct. ā
Ego sum qui sum et consilium meum non est
cum impiis Sed in lege domini uoluntas mea est
alleluia. euouae. p̄ Dne inuit̄. v̄ Surrexit dns de
sepulchro. q̄ p̄nob.

NGELVS
domi ni descen
dit decę lo et acce
dens re uoluit
la pi dem
et super e um sedit et dixit mu lie ri bꝫ noli te time
re scio e nim quia crucifixum queri tis Jam surre xit
ueni te et uidete locum ubi positus erat dominus
al le lu ia. ℣ Ange lus domini locutus est mulieribꝫ
di cens quem queritis an ie sum que ri tis Jam sur
℟ Angelus do mi ni locutus est mulieribꝫ
di cens quem que ri tis an ie sum queri tis

Jam surre xit Venite et uide te allelu ia alle lu
ia ℣ Hie sum queritis nazarenum crucifi xum surre
xit non est hic. Venite. ℟ Ec ce uicit le o
de tribu iuda radix dauid aperire librum et soluere
se ptem signa cula e ius Alle lu ia
alle lu ia alle lu ia ℣ Et u nus de se
nioribꝫ dixit mi chi ne fleue ris di gnus est agnus q
occisus est accipere potestate et for titu di nem
Alle. ℟ Mari a magdalene et altera mari a
ibant diluculo ad monumen tum Jesum que que ri
tis non est hic surre xit si cut locu tus est
Prece det uos in galile am ibi eum uidebitis
al le lu ia alle lu ia ℣ Cito euntes

dicite discipulis eius et pe tro qa surre xit domi nus pre

Postulaui patrē meum alle lu ia dedit mich: In.ii.n.a.

gen tes alle lu ia inhereditatem alle lu ia p̄ Dn̄s illumi

v̄ Surrexit dn̄s uere. Et apparuit. ℟ Surgens hie sus do

minus no ster stans inmedi o discipulo rum su

o rum Se xit Pax uobis alle lu ia ga

ui si sunt discipu li ui so domi no al le

lu ia v̄ Una ergo sabbatorū cum fores es

sent clause ubi erant discipuli congrega ti ue nit iesus

et stetit inmedio et dixit e is Pax. ℟ Virtu

te ma gna reddebant a po sto li Testimoni

um resurre ctio nis iesu xpi cti domini no

stri alle lu ia alle lu ia. v̄ Reple ti quidem

spiritu sancto loquebantur cū fiducia uerbum de i

Testi. ℟ Tulerunt dominum meum et nescio ubi

posuerunt e um dicunt ei an ge li No li

flere ma ri a surrexit sicut di xit Prēce det

uos in galileam ibi cum uidebitis allelu ia alle

lu ia v̄ Dum ergo fleret inclinauit se et ꝓspexit

in monumen tum et uidit duos angelos in albis se

dentes et dicunt e i Noli ℟ Et ual

de ma ne una sab ba to rum ue niunt ad mo

numen tum Or to

iam so le al le lu ia v̄ Maria

magdalene et maria iacobi et salome uenerunt di

luculo ad monu men tum. Or to. Ad cc. a.

Ego dormiui et somnũ cepi et resurrexi quoniam do
minus suscepit me alleluia alleluia ec Quis est iste.
Gaui sisti discipuli Viso. ℟ Surrexit pastor bonus
qui posuit animam suam Pro ouibus suis et
pro suo grege mori dignatus est alleluia al
leluia Et enim pascha nostrũ immola
tus est xpi ctus Pro. ℟ Expurgate uetus fer
mentum ut sitis noua con spersio et enim
pascha nostrum immolatus est xpi ctus I
ta qs epulemur in domino alle lu
ia Mortuus est ꝓpter delicta nostra et resurrexit
ꝓpter iustificatio nem nostram Ita qs ℟ Isti sunt
agni no uel li qui annuntiaue runt alle

lu ia Modo uenerunt ad fon tem reple ti sunt
clarita te alle lu ia al le lu ia In con
spe ctu agni amicti sunt stolis al bis et palme in
mani bus e o rum. Modo. XII. ℟ Dum tran
sisset sabba tum mari a magdale ne et maria
ia cobi et salome e me runt aroma ta Vt ue
nien tes unguerent ie sum alle lu ia alle
lu ia. Et ualde mane una sabbatorũ ue
niunt ad monumen tum or to iam so le. Vt ue
℟ Sur rexit do minus de se pul chro
alle lu ia Qui pro no bis pe pendit in
ligno alle lu ia alleluia alle lu ia Leten
tur celi et exultet terra ante faci em do mi ni. q̃p.

Angelus autem domini descendit de celo Jnt. a.
et accedens reuoluit lapidem et sedebat sup eum alleluia
alleluia. se vo va e. a Et ecce terre motus factus est ma
gnus angelus autem domini descendit de celo alleluia.
se vo va e. a Pre timore autem eius exterriti sunt custo
des et facti sunt uelut mortui alleluia. e vo va e. a Erat
autem aspectus eius sicut fulgur uestimenta eius sicut
nix alleluia alleluia. e vo va e. a Et respicientes ui
derunt reuolutum lapidem erat quippe magnus ualde
alleluia. e vo va e. ℟ Surrexit dominus de sepul
chro alleluia alleluia. v Qui pro nobis pependit in li
gno. Alleluia alleluia Gl'a. v h. ec dies quam fecit dns.

Iste versiculus excepto Ad pma oibus hori e dicendus

etiam Ad uespertina hora. vsq; in sabbo. Jn eu g. a.
Et valde mane una sabbatorum ueniunt ad monu
mentum orto iam sole alleluia. e vo va e. Ad honore sce t.
a Propter lignum serui facti sumus et psanctam crucem
liberati sumus fructus arboris seduxit nos filius dei
redemit nos alleluia. Ad honore sce marie.
a Regina celi letare alleluia qui a quem meruisti porta
re alleluia resurrexit sicut dixit alleluia ora pro
nobis rogamus alleluia. Al. a. Beata mater et innu
pta uirgo gloriosa regina mundi intercede pro nobis
ad dominum alleluia alleluia. e vo va e. Ad pma.
a Et dicebant ad inuicem quis reuoluet nobis lapi
dem ab hostio monumenti alleluia alleluia.

evovae. Ad. iii. a Respondens autem angelus dixit
mulieribus nolite time re scio enim quod iesum queritis
alleluia. euouae. Ad. vi. a Nolite expauescere iesum
nazarenum queritis crucifixum non est hic surrexit al
leluia. evovae. Ad. viiii. a Cito euntes dicite discipu
lis quia surrexit dominus alleluia. evovae. Ad vesperum. a
Crucifixus surrexit amor tu is re demit nos alle
lu ia alleluia p Dix dns. R Surrexit dominus uere
alleluia alleluia. v Et apparuit petro alleluia al
leluia. v hec dies quam fec dns. Ad mag. a.
Iesum quem queritis non est hic sed surrexit re
cordamini qualiter locutus est uobis dum adhuc
in galilea esset alleluia. evovae. FR. ii. Ad iuit.

Surrexit dominus uere alleluia p Ven.
In. i. noc. a Ego sum qui. a Postulaui a Ego dor Surrex dns de.
Iesus iunxit se discipulis suis in uia In eug. a
et ibat cum illis oculi eorum tenebantur ne cum a
gnoscerent et increpabat eos dicens o stulti et tar
di corde ad credendum in his que locuti sunt pphe
te alleluia. evovae. Ad. i. a Tu solus peregri
nus es in ierusalem et non cognouisti de iesu quo
modo tradiderunt eum pontifices nostri in damna
tione mortis alleluia. evovae. Ad. iii. a.
Qui sunt hii sermones quos confertis ad inuicem am
bulantes et estis tristes alleluia alleluia euouae.
Ad. vi. a Et coegerunt illum dicentes mane nobiscum

domine quia aduesperascit alleluia euouae. Ad. VIIII.

Mane nobiscum quoniam aduesperascit et inclinata

est iam dies alleluia alleluia. euouae. In euo. a.

Qui sunt hii sermones quos confertis ad inuicem am

bulantes et estis tristes alleluia alleluia Respondens unus

cui nomen cleophas dixit e i tu solus peregrinus es in ie

rusalem et non cognouisti que facta sunt in illa his diebus

alleluia Quibus ipse dixit Que et dixerunt de iesu na

zareno qui fuit uir ppheta potens in opere et sermone

coram deo et omni populo alleluia alleluia. euouae.

Nonne cor nostrum ardens erat in nobis de iesu dum

loqueretur nobis in uia alleluia. euouae. Nonne

sic oportuit pati xpictum et intrare in gloriam suam

alleluia. euouae. Fr. III. In euo. a.

Stetit iesus in medio discipulorum suo rum et di

xit eis pax uobis alleluia alleluia. euouae. Ad. I. a.

Spiritus carnem et ossa non habet sicut me uidetis

habere alleluia. euouae. Ad. III. a. Uidete manus

meas et pedes meos quia ego ipse sum alleluia allelu

ia. euouae. Ad. VI. a. Oportebat pati xpictum et re

surgere a mortuis die tertia alleluia alleluia allelu

ia. euouae. Ad. VIIII. a. Isti sunt sermones quos dice

bam uobiscum essem uobiscum alleluia alleluia. euouae.

Optulerunt discipuli domino partem Ad mag. a.

piscis assi et fauum mellis alleluia alleluia. euouae.

Fr. IIII. In euo. a. Mittite in dexteram nauigi i

rete et inuenietis alleluia. euouae. ad. i. a. Dixit
autem discipulis quem diligebat iesus petro dominus
est alleluia. euouae. ad. iii. a. Symon petrus cum
audisset quia dominus est tunicam succinxit se erat enim
nudus et misit se in mare alleluia. euouae. ad. vi.
a. Dixit iesus discipulis suis afferte de piscibus quos pre
hendidistis nunc ascendit autem symon petrus et tra
xit rete in terram plenum magnis piscibus alleluia. euoae.
ad. viiii
a. Dixit iesus discipulis suis uenite prandete et accepit
panem et dat eis alleluia. euouae. ad mag. a.
Hoc iam tertio manifestauit se iesus post quam resurre
xit a mortuis alleluia. euouae. fr. v. in eug. a.
Maria stabat ad monumentum plorans uidit duos

angelos in albis sedentes et sudarium quod fuerat super
caput iesu alleluia. euouae. ad. i. a. Alleluia
Quid queris mulier alleluia uiuentem cum mortuis
alleluia alleluia. euouae. ad. iii. a. Mulier quid plo
ras quem queris illa autem dixit tulerunt dominum
meum et nescio ubi posuerunt eum alleluia alleluia
euouae. ad. vi. a. Venit maria nuntians discipulis
quia uidi dominum alleluia. euouae. ad. viiii.
a. Surrexit dominus uere alleluia et apparuit petro
alleluia euouae. ad mag. a.
Tulerunt dominum meum et nescio ubi posuerunt
eum si tu sustulisti eum dicito michi alleluia et ego eum
tollam alleluia. euouae. fr. vi. in eug. a.

Vndecim discipuli in galilea uidentes dominum adora
uerunt alleluia. euouae. ad. i. ā Precedam uos in
galileam ibi me uidebitis sicut dixi uobis alleluia.
euouae. ad. iii. ā In galilea iesum uidebitis sicut dixi
uobis alleluia. euouae ad. vi. ā Euntes in mun
dum doce te omnes gen tes baptizantes eos alleluia
in nomine pa tris et filii et spiritu sancti alleluia. euouae
Ad. viii. ā Ecce ego uobiscum sum alleluia omnibus
diebus alleluia. euouae. Ad vep. ā Dati est michi
sabb il.
omnis potestas in celo et in terra alleluia euoae v̄ Dicite in ati
Currebant duo si mul et ille alius disci sabb in eub. ā
pulus precucurrit citius pe tro et uenit pri or ad monu
mentum alleluia. euouae. ad. i. ā Alleluia Noli flere

maria alle lu ia resurrexit dominus alleluia alle luia.
euouae ad. iii. ā Et ingres se non inuenerunt corpus
domini iesu alleluia. euouae. v̄ Cantate dn̄o. ad. vi.
ā Uenite et uidete locum ubi positus erat dominus alle
luia alle luia euouae. v̄ Jubilate deo. ad. viii.
ā Hiesum qui crucifixus est queritis alleluia non est hic
surrexit enim sicut dixit uobis alleluia. euouae.
v̄ Gauisi sunt discipli ad vesp̄m. ā. Al leluia Vespe autē
p̄ Confiteant̄ ⁊ cetī. ℟ Ego sicut uitis. v̄ In me grā ā Mane nob.
Cum esset sero die illo una sab batorum ad mag. ā
et fores essent clause ubi erant discipuli congregati in
unum stetit iesus in medio et dixit eis pax uobis alle
luia. euouae. dom̄c. i. p̄ pascha ad ī vit.

Alleluia p Ven. In. i. n. a. Egosum qsu. Alleluia
alleluia alleluia alleluia alleluia alleluia alleluia
alleluia alleluia alleluia. evovae. In. ii. noct. a
Postulaui patre. Alleluia alleluia alleluia alleluia
alleluia alleluia alleluia alleluia. euouae In. iii. n. a
Ego dormi Alleluia alleluia alleluia alleluia alleluia
alleluia alleluia alleluia. evovae. Domc. i. p pascha. Rpa

IGNUS ES DOMINE
Acci pere li brum et aperire
signa cula e ius quoniam
occisus es et redemisti nos de o In san guine
tu o al le lu ia V Feci sti enim
nos deo no stro regnu et sacer do tes. In san

R Ego sicut uitis fructifi ca ui sua uitatem odo
ris alle lu ia Transi te ad me om nes qui con cu
piscitis me et a generationibus me is adimple
mi ni al le lu ia al le lu ia. V In me gratia
omnis uite et uerita tis in me est omnis spes uite et
uir tu tis. Tran. R Audiui uocem in ce lo
tamquam uocem tonitrui magni alle lu ia re
gna bit deus no ster in æternum alle lu ia Qa
facta est sa lus et uirtus et pote stas xpicti eius alle
lu ia alle lu ia V Et uox de throno exiuit
di cens laudem dicite deo nostro omnes serui eius et
qui timetis de um pusil li et ma gni. Quia.
R Locutus est ad me u nus ex septem angelis di cens

ue ni ostendam tibi nouam nu ptam spon sam a gni Et
ui dit ierusalem descendentem de cę lo ornatam moni li
bꝫ su is alleluia alleluia al le lu ia ℣ Et
su stulit me inspiri tu in montem ma gnum et al tū Et
℟ Audiui uoces in cę lo angelorꝝ multorꝝ di
cen ti um Time te dominum et date claritatem il li et
adorate eum qui fecit celum et ter ram mare et fontes
aquarum alleluia alle lu ia. ℣ Uidi
angelum dei uolantē ꝑ medium celum uoce magna cla
mantem et di cen tem. Time. ℟ De canta bat po
pulus in israhel alle lu ia et uniuer sa multitudo ia
cob cane bat legiti me Et dauid cum cantori bꝫ
cytharam ꝑ cutiebat in domo do mi ni et lau dem

deo cane bat alleluia alle lu ia ℣ Moyses et a
aron in sacer do tibꝫ e ius et sa muhel in ter e os
Et da. ℟ Vidi por tam ci uita tis ad orien tem
posi tam et apostolorꝝ nomina et a gni super e
am scri pta Et sup muros e ius angelorꝝ custo
di am alle lu ia ℣ Uidi ciuita
tem sanctam ierusalem nouā descendentem de cę lo
ornatam tanquam sponsam uiro su o Et sup.
℟ Ostendit michi an ge lus fontem a que ui
ue et dixit ad me alle lu ia hic deum ado ra
alle luia alle lu ia alle luia. ℣ Post quam audis
sem et uidis sem cecidi ut adorarem ante pedes ange
li qui michi hec osten de bat et dixit mi chi hic

℟ Ui diuerusalem descendentem de cę lo or na tam au
ro mundo ex lapi di bꝫ pretio sis Intex tam Al
le lu ia al le lu ia ℣ Et erat structura muri
e ius ex lapide iaspide ipsa uero auro mundo simili
uitro mun do. Alle. ℟ Platee tu æ ierusa
lem sternentur auro mun do alle lu ia
et canta bitur in te canti cum lætitiæ al
le lu ia Et per omnes ui cos tu os ab uniuersis
dice tur al le lu ia al le lu ia.
℣ Quoniam confortauit seras portarum tuarum
benedixit filios tuos in te ꝑ. ℟ Hæc est
ie rusalem ciuitas magna cęle stis or na ta
tanquam sponsa a gni Quo niam

taberna culum facta est alle lu ia
℣ Porte eius non claudentur ꝑ diem nox enim non e
rit in e a. Quoni ℟ In dia de mate capitis aaron
lapides pretiosi ful ge bant Dum ꝑficeretur
opus de i alleluia alle lu ia al le
lu ia ℣ In ue ste enim poderis quam habebat
totus erat orbis terra rum et parentū magnalia
in quattuor ordinibꝫ lapidum erant scul pta Dū
℟ Ueniens a libano quam pul chra facta es
alle lu ia Et odor uestimentoꝝ tuo
rum sup omnia aromata alle lu ia alle
lu ia ℣ Speciosa facta es et suauis in deli ci is tu
is. Et o. In laud. a Angls aut Al leluial

leluia alleluia alleluia alleluia alleluia alleluia

leluia alleluia alleluia seuouae ℞ Surrex dñs de v Dicite.

Post dies octo ianuis clausis ingressus Jn eug. a.

dominus dixit eis pax uobis alleluia alleluia seuouae.

a Pax uobis ego sum alleluia nolite timere alleluia eoae.

a Gauisi sunt discipuli alleluia uiso domino alleluia.

euouae. a Mitte manum tuam et cognosce loca clauo

rum alleluia et noli esse incredulus sed fidelis alleluia. Ae.

a Quia uidisti me thoma credidisti beati qui non uiderunt

et crediderunt alleluia. euouae a Multa qui dem

et alia signa fecit ie sus in conspectu discipulorum suorum

alleluia quae non sunt scri pta in libro hoc alleluia

euouae. a Haec autem scripta sunt ut credatis qui a

iesus est xpictus filius dei et ut creden tes uitam ha

beatis in nomine ipsius alleluia seuouae h.e ant fr dicende

Per tota resurrectione in dnici diebus ad pma. a.

Ego sum pastor. Alleluia leluia alleluia alleluia

alleluia leluia alleluia alleluia. euouae. Ad. iii. a

Modicum. Alleluia alleluia leluia alleluia alleluia

alleluia alleluia alleluia alleluia leluia alleluia

alleluia euouae. Ad. vi. a Iterum. Alleluia alleluia

alleluia alleluia alleluia alleluia euouae Ad. iiiii. a.

Vsq; modo. Alleluia alleluia alleluia alleluia alle

luia alleluia alleluia euouae Ad vesp. a. Crucifixus.

Alleluia all. FR. ii. 7. iiii. fr. vi. Jn. i. n. a.

Qui sunt hii. Alleluia leluia alleluia alleluia

alleluia alleluia alleluia alleluia. euouae. In.ii.n. a

Nonne sic. Allelui. alleluia alleluia alleluia alleluia

alleluia. euouae. Jnl. a Et ecce. Allelu ialleluia al

leluia allelu ialleluia alleluia alleluia euoae Jnevg. a

Sur gens ie sus mane prima sabbati apparuit primo

marie magdale ne e qua eiecerat septem demonia

al le lu ia. euouae. Ad pma. a Et ualde Alleluial

leluia alleluia alleluia alleluia alleluia alleluia.

euouae. Ad.iii.a. Stetit ihc. Alleluial leluia al

lelu ialleluia alleluial leluia alleluia alleluia. eoae.

Ad.vi.a Oportebat. Alleluia alleluia allelui

alleluia alleluia. euouae. Ad.viiii.a Quid qris

Alleluia alleluial leluia alleluia alleluia alle

luia alleluia alleluia. euouae. Ad vesp. a Et coeger

Allelui allelui alleluia alleluia alleluia alle

luia alleluia. euouae. J.R.iii.7.v.7 SABB.i.i.n. a

Venit maria. Allelui allelui alleluia allelui al

leluia alleluia. euouae. In.ii.n. a Mitte manu.

Allelu ialleluia alleluia alleluia alleluia allelu

ialleluia alleluia alleluia. euouae. Jnl. a.

Pretimore. Alleluia alleluia alleluia alleluia alle

luia alleluia alleluia. euouae. Jnevg. a.

Ite nuntiate fratribus meis alleluia ut eant in galile

am ibi me uidebunt alleluia alleluia alleluia eoae.

Et recordate sunt uerborum eius et regresse Al. in eug. a

a monumento nuntiauerunt hec omnia illis undecim

et ceteris omnibus alleluia. evovae. Ad. i. a.

Et ingresse. Alleluia alleluia alleluia alleluia

alleluia. evovae. Ad. iii. a. Multa qdē. Alle

luia alleluia alleluia alleluia alleluia alleluia

leluia alleluia alleluia alleluia alleluia. eoae

Ad. iii. a. Ite nuntiate. Alleluia alleluia alleluia

alleluia alleluia alleluia alleluia alleluia alleluia

alleluia alleluia. euouae. Ad. viiii. a. Jesū quē. Alle

luia alleluia alleluia alleluia alleluia alleluia alle

luia alleluia alleluia alleluia. evovae. Ad ves pm.

a Mane nobcū. Alleluia alleluia alleluia alleluia

alleluia alleluia alleluia. evovae. Sab B ad ves

a Vespere. Alleluia alleluia alleluia alleluia alle

luia alleluia alleluia alleluia alleluia alleluia alleluia

ia. evovae. Domc. ii. pt pascha in evg. a.

Ego sum pastor bonus qui pasco oues meas et pro ouibus

meis pono animā meam alleluia. evovae. a Ego sum

pastor o uium ego sum uia et ueritas ego sum pastor bo

nus et cognosco meas et cognoscunt me meę alleluia al

leluia. evovae. a Pastor bonus a nimam suam

ponit pro ouibus suis alleluia. evovae. a Mercenna

rius est cuius non sunt oues pprie uidet lupum ueni

entem et dimittit o ues et fugit et lupus ra pit

et dispergit oues alleluia. evovae. a Sicut nouit

me pater et ego agnosco patrem et animam meam

pono pro ouibus meis alleluia. evovae. a Et alias

duces habeo que non sunt ex hoc ouili et illas oportet me
adducere et uocem meam audient et fiet unum
ouile et unus pastor alleluia euouae. dom̄c. iii. pp̄e

Modicum et non uidebitis me dicit dominus iterum
modicum et uidebitis me quia uado ad patrem alle
luia alleluia seuouae. ā Iterum uidebo uos alleluia
et gaudebit cor uestrum alleluia. euouae. ā Amen
amen dico uobis quia plorabitis et flebitis uos mun
dus autem gaudebit uos autem contristabimini
sed tristitia uestra uertetur in gaudium alleluia alle
luia. euouae. ā Amen dico uobis mundus plora
bit et uos gaudebitis et gaudium uestrum nemo tollet
a uobis alleluia. euouae. ā Mulier cum parit tristi

tiam habet quia uenit hora eius cum autem pepererit
puerum iam non meminit pressure ꝓpter gaudium
quia natus est homo in mundum alleluia. euouae.
ā Iterum autem uidebo uos et gaudebit cor uestrum
alleluia et gaudium uestrum nemo tollet a uobis alle
luia. euouae. dom̄c iiii Et. v. pt̄ pascha. ℟.

Uiderunt te aque deus. Illuxerunt.

SIOBLITUS FUERO TUI AL
leluia obliuiscatur me dextera
mea Adhereat lingua mea
faucibus meis si non meminero tui alleluia
alleluia ℣ Super flumina babilonis illic sedi
mus et fleuimus dum recordaremur tui sy
on. Adhe. ℟ Uiderunt te aque deus uiderunt

te aque et timu e runt Multitudo sonitus aqua rum

uocem de derunt nu bes alleluia alleluia alle

lu ia ℣ Illuxe runt corruscationes tue orbi ter re

uidit et commo ta est ter ra Multi. ℟ Narra bo

nomen tuum fra tribs me is alle lu ia

Inme dio eccle sie laudabo te alle lu ia alle

lu ia ℣ Quitime tis dominū laudate e umuni

uersum semen iacob magnifi cate e um. Inme

℟ In ecclesiis benedicite de o alleluia Domi no

de fontibs israhel alleluia alle lu ia

℣ Psalmum dicite nomini e ius date gloriam lau

di e ius. Domi. ℟ Alleluia audiuimus eam

in effrata. inuenimus eam in cam pis sil ue In

troi ui mus in tabernaculum e ius adorau mus

in loco ubi stete runt pedes e ius alle luia alle

lu ia ℣ Inuenimus locum domino tabernaculum

deo ia cob. Intro. ℟ Intoto corde me o al le lu

ia ex quisiuite al le lu ia Ne repellas me amanda

tis tuis al le lu ia alle lu ia ℣ Benedictus

es tu domi ne doce me pre cepta tu a. Ne

℟ Hymnum canta te nobis alle lu

ia Quomodo canta bi mus canticum do mini

in terra alie na al le lu ia alle lu ia ℣ Illic

interrogauerunt nos qui captiuos duxerunt

nos uerba cantio num. Quo ℟ Dcus can ti

cum nouum cantabo ti bi al le lu ia

Inpsalteri o decem cordarum psal lam ti bi alle
lu ia alle lu ia ℣ Deus meus estu et confitebor ti bi
deus meus estu et e xaltabo te Inpsal ℟ Deduceme
insemitam mandatorum tuorum al le lu ia quoniam
ipsam uo lu i alle lu ia Inclina cor meum inte
stimonia tua alle lu ia alle lu ia al lelu ia
℣ Auerte oculos meos ne uideant uanitatem inuia
tua ui uifica me. Incli. ℟ Cantate de o alle
lu ia psalmum di cite e i al le lu ia.
℣ Benedi cite nomini e ius date gloriam laudi
e ius. psal. ℟ Bonum est confiteri do mi no
alle lu ia Et psal le re al le lu
ia. ℣ Ad annuntian dum mane misericordiam tu am

et veritatem tu am per no ctem Et psal ℟ Dicant
nunc qui redem pti sunt alle lu ia ado
mi no Al le lu ia ℣ Quos rede mit de ma
nu inimi ci et de regionibus congre gauit e
os Alle. In laudib; ℟ Gauisi sunt discipuli alleluia al
leluia ℣ Uiso domino. all. In euglio. ā
Uado ad eum qui misit me et nemo ex uobis interro
gat me quo uadis alle luia alleluia. coae. Aduep.
℟ Resurrexit dominus Alleluia alleluia. ℣ Sicut dixit
uobis. All. ā Uado ad eum qui me misit sed quia
haec locutus sum uobis tristitia implebit cor uestrū
alleluia. euouae. ā Ego ueritatem dico uobis expē
dit uobis ut ego ua dam si enim non abiero para

clitus non ueniet alleluia alleluia. evovae. ā Cum
autem uenerit ille spiritus ue ritatis docebit uos om
nem ueritatem et que uentura sunt annuntiabit uobis
alleluia. euouae. ā Adhuc multa habeo uobis dice
re sed non potestis portare modo cum autem uenerit
ille spiritus uerita tis docebit uos omnem ueritatem
alleluia. evovae ā Non enim loquetur a semetipso
sed quecumque audiet loquetur et que uentura sunt
annuntiabit uobis alleluia. euouae. ā Ille me clari
ficabit quia de meo accipiet et annuntiabit uobis
alleluia. evovae. Domc̄ ii. pt̄ pascha ineuḡ. ā.
Vsque modo non petistis quicquā in nomine
meo petite et accipietis alleluia. evovae. ā Petite

et accipietis ut gaudium uestrum plenum sit ipse enim
pater amat uos quia uos me amastis et credidistis al
leluia. evovae. ā Exiui a patre et ueni in mundum ite
rum relinquo mundum et uado ad patrem alleluia
alleluia evovae. ā Ecce nunc palam loqueris
et pueribium nullum dicis nunc scimus quia scis
omnia et non est opus tibi ut quis te interroget
alleluia. evovae. In letaniis. In euḡ. ā.
Petite et dabitur uobis queri te et inuenietis pul
sate et aperietur uobis alleluia. evovae ā Omnis
qui petit accipit et qui querit inue nit pulsanti
aperie tur alle luia e oae. In uiḡ Ascēsionis dn̄i. In euḡ.
ā Clarificame pat̄. Reqret̄ in sabbo palmarum Ad uesp̄m. ā.

Sic ueniet. Alleluia alleluia alleluia allelui alle
luia alleluia. evovae. p̄ Laudate nom̄ dn̄i ⁊ cet̄i. ℟ Omis
pulchritudo. v̄ Asūmo. v̄ Ascēdo ad patrē ⁊ patrē Ad mag̃: ā.

PATER manifestaui nomen tuum hominibus quos
dedisti michi nunc autem ꝓ eis rogo non ꝓmundo
qui a ad te uado alleluia. evovae. Adinuit.

ALLELUIA Xpictum dominum ascendentem
in celum Venite adoremus alleluia p̄ Ven̄ In. i. n. ā.

ELeuata est magnificentia tua sup̄ celos deus alle
luia p̄ D̄ dn̄s nr̄. ā Dominus in templo sancto suo do
minus in celo alleluia. p̄ In dn̄o. ā Asūmmo celo egres
sio eius et occursus eius alleluia. p̄ Celi enarrāt.
ā Exaltare domine in uirtute tua cantabimus et

psallemus alleluia. p̄ D̄ inuirt̄. ā Sic ueniet quem ad
modum uidistis eum euntem in celum alleluia. p̄ Dm̄ ē ē
ā Exaltabo te domine quoniam suscepistime alleluia.
p̄ Ipsū. v̄ Eleuata ē magnificētia tua.

POST PASSIONEM
suam per dies quadraginta
apparens eis loquens dere
gno de alle lu ia Et uidentibus
illis ele ua tus est alle lu ia et nu
bes suscepit eum ab oculis eorum alle
lu ia. v̄ Et conue scens precepit eis abie
rosolimis ne discederent sed expectarent ꝓmis
si onem pa tris. Et ui. ℟ Omnis pulchritu

do domi ni exaltata est su per syde ra species e
ius in nubibus ce li Et no men e ius in eter
num per ma net alle lu ia ℣ Asum mo celo egressio
e ius et occursus eius usque ad summum e ius. Et no.
℟ Exaltare do mi ne alle lu ia Inuirtu te
tu a al le lu ia. ℣ Canta bimus et psalle mus.
Inuir. ℟ Sie nim non abie ro para clitus
non ue niet ad uos si au tem abiero mittam eum
ad uos Cum autem ue nerit ille doce bit uos om
nem ue rita tem alle lu ia. ℣ Non e
nim loquetur a se met ipso sed quecumque audiet lo
quetur et que uentura sunt annunti a bit uo bis. Cu.
Rogabo patrem meum et alium paraclitum In. ii. n. a.

dabit uobis alleluia. p Ds nrm. a Ascendit deus in iu
bilatione et dominus in uoce tube alleluia. p Os gts.
a Nisi ego abiero paraclitus non ueniet dum assumptus
fuero mittam uobis alleluia. p Cantate. a Nimis exal
tatus es alleluia sup omnes deos alleluia p Dns reg.
a Dominus in syon alleluia magnus et excelsus alle
luia. p Dns reg. a Dominus in celo alleluia parauit
sedem suam alleluia. p Ben aa. i. ℣ Asumo celo egressio ei.
℟ Ascen dit deus in iubilatio ne alleluia Et do
minus in uoce tu be alleluia al le lu ia.
℣ Ascendens xpictus in al tum captiuam duxit
ca ptiuita tem. Et do. ℟ Ascendens in al
tum alle lu ia captiuam du xit ca ptiui ta

tem Dedit dona hominibus alleluia alle lu
ia ℣ Ascendit deus in iubilatio ne et dominus in uo
ce tu be. Dedit. ℟ E go rogabo pa trem et
alium para clitum dabit uo bis ut maneat
uo biscum in æ ternum Spiritum uerita
tis al le luia. ℣ Sie nim non habiero
paraclitus non ueni et ad uos si autem abiero mit
tam eum ad uos. Spiri. ℟ Non conturbe tur
cor ue strum e go uado ad pa trem et dum
assumptus fuero a uo bis mittam uobis alle lu
ia spiritum uerita tis Et gaude bit cor
uestrum alle lu ia. ℣ E go rogabo pa
trem et aliũ paraclitum dabit uo bis. ft. Adcc. ã

Pater sancte serua eos in nomine tuo quos dedisti michi
alleluia. evovae ℣ Exaltare dñe ℟ Ponis nu bem
ascensum tu um domi ne Quiam bu lis sup
pen nas uen to rum alle lu ia ℣ Qui fa cis
angelos tuos spiri tus et ministros tuos flam
mam i gnis. Quiã. ℟ Non relinquam uos or pha
nos alle lu ia ua do et uenio ad uos ft
gaude bit cor ue strum alle lu ia alle
lu ia ℣ Ni si ego abiero paraclitus non ueni et
dum assumptus fuero mittam eum ad uos ft.
℟ Tempus est ut reuertar ad e um qui misit me
di cit domi nus nolite contrista ri netur
betur cor ue strum Rogo ꝓ uobis pa trem.

ut ipse uos custodi at alle lu ia alle lu
ia. ℣ Pacem meam do uo bis pacem re linquo
uo bis. Rogo. ℟ Uirigalile i quid admirami
ni aspicientes in ce lum al le luia Quem
admodum uidistis e um ascenden tem in
ce lum ita ueni et alleluia alle lu ia alle lu ia.
℣ Cum qs intuerentur in celū euntem illum ecce duo
uiri astiterunt iuxta illos in uestibs al bis qui et di
xe runt. Quē ad. In laudi bs. ā.
Usdentibs illis eleuatus est et nubes suscepit eum in
celo alleluia. euouae. ā Cumqs intuerentur in celum
euntem illum dicebant alleluia. euouae. ā Virigali
le i quid aspicitis in celum hic iesus qui assumptus

est a uobis in celum sic ueniet alleluia. euouae.
ā Exaltate regem regum et hymnum dicite deo alle
luia. euouae. ā Eleuatis manibs ferebatur in celum
et benedixit eis alleluia. euouae. ℟ Ascendit deus
in iubilatione alleluia alleluia. ℣ Et dominus in uoce
tube. Alleluia. ℣ Ascendens xp̄s in altū. In euā. ā.
Ascen do ad patrem meum et patrem uestrum de
um meum et deum uestrum alleluia euouae. Ad. iii.
℣ Ascendit ds̄ in iubilat. Ad. vi. ℣ Exaltare sr̄ celos ds̄.
Ad. viiii. ℣ Nimis exaltat̄ es. Ad ves p̄m ā Sic ueniet
all all p̄ Dix dn̄s 7 cet̄i. ℟ Ascendens xpictus in al
tum alleluia alleluia ℣ Captiuā duxit captiuitatē
Alleluia alleluia ℣ Ascēdo ad patrē meū. Ad mag. ā

O Rex glorie domine uirtutum quitriumphator hodie
super omnes celos ascendi stinedere linquas nos or
pha nos sed mitte pmissum pa tris innos spiritum
ueritatis alleluia. euouae. FR. UI. ADINUIT.
Ascendens xpictus inaltum alle lu ia p Ven.
Alleluia Adnoct dicat de ant dresurrect sic indnic dieb;
Pacer scē Alleluia alleluia alleluia alleluia
alleluia alleluia. euouae. Adbened. ā Euntes inmūdū
ft cetē ad.i. ā Illi aūtē pfecti. Alleluia al leluia al
leluia alleluia allelui alleluiā alleluia alleluia
allelui alleluia alleluia alleluia. euouae.
Ad.iii. ft ad.vi. 7 ad.viiii. Al vt in cotodianis dieb.
Euntes inmundum doce te omnes gen tes bapti

zantes eos alleluia innomini patris et filii et spiritus
sancti alleluia. euouae. ā Euntes inmundum uni
uersum predicate euangelium omni creature alle
luia qui crediderit et baptizatus fuerit sal uus erit
alleluia qui autem non crediderit condempnabi
tur al le luia. euouae. ā Dominus quidem iesus
post quam locutus est e is a scendit in ce
lum et se det adextris dei alleluiā se uouae
ā Illi aūtem pfecti predicauerunt ubiq; domino coo
perante et sermonem confirmante sequentib; signis
alleluia alleluia. euouae. ā Non turbetur cor ue
strum alleluia ego uado adpatrē alleluia se uouae
ā Pacem meam do uobis alleluia pacem relinquo uob

alleluia. euouae. ā Uado parare uobis lo cum et ite

rum ueniam ad uos alleluia et gaudebit cor uestrum

alleluia alleluia. euouae. ā Nunc autem ad te ue

nio et hæc loquor in mun do ut habeant gaudium

meum impletum in semet ipsis alleluia. euouae.

Dum uenerit paraclitus quem Domē p̄ascēs a dn̄i Ineus

ego mittam uobis spiritum ueritātis qui a patre prō

cedit ille testimonium p̄hibebit de mē alleluia euouae

ā Hæc locutus sum uobis ut cum uenerit hora eorū re

miniscamini q̄ ā ego dixi uobis alleluia. e vovae.

Sabbvis pentec. Ad vesp̄m. ā. Repleti sūt

Alleluia. alleluia alleluia alleluia alleluia alle

luia. e vovae. ℟ Repleti sūt os. v̄ Loquebant ua.

v̄ Sp̄s dn̄i repleuit orbe t̄ra ꝝ. Ad mag. ā.

Non uos relinquam orpha nos alleluia ua do

et uenio ad uos alleluia et gaudebit cor uestrum

alleluia. se vovae. Ad inuit.

Alleluia. Spiritus domini reple uit or

bem ter rarum Ve nite adoremus al le lu ia p̄ Ven

Factus est repente de celo sonus In i. noct. ā.

aduenientis spiritus uehementis alleluia alleluia.

p̄ Dn̄e inuit. v̄ E mitte spiritū tuū ꝛ creabunt.

UM COMPLEREN

tur di es pen te

costes e rant omnes

pa riter dicen tes

alle lu ia et su bito factus est so nus de ce lo

al le luia Tamquam spiritus torrens rēple uit

to tam do mum alle lu ia alle

lu ia. V Oum ergo essent discipuli inunu congregati

propter metum iudeo rum sonus repente de celo uenit

super e os. Taqua R Reple ti sunt om nes

spi ritu san cto et cepe runt lo qui pro ut spiritus

sanctus dabat eloqui il lis et conuenit inul

titu do di centi um al le lu ia.

V Loqueban tur uariis linguis aposto li magna

lia de i. Put R Spiritus domini reple

uit or bem ter ra rum Et hoc quod con

ti net om nia scientiam habet uocis alleluia

alle lu ia. V Omnium est enim artifex omnem ha

bens uirtu tem omnia prospici ens Et hoc

R Iam non dicam uos seruos sed ami cos me

os quia omnia cognoui stis que operatus sum

in medio ue stri alle lu ia Acci pi te spiritum

sanctum in uo bis para cli tum il le est quem

pater mittet uo bis alle luia. U Quorum

remiseritis pecca ta remit tuntur e is Acci In. u. n. A

Con firma hoc deus quod operatus es in nobis a tem

plo sancto tuo quod est in ierusalem alleluia alle

luia. P Dns illu. V Facto ē repente. R Discipli nam

et sapientiam docebat e os domi nus

alle lu ia firmabit in il lis gratiam spiritus

sit. Et intellectu impleuit corda eo rum alleluia
alleluia. ℣ Repentino namqs soni tu spiritus
sanctus super eos ue nit Et in. ℟ Ite in orbem
uniuersum et predicate dicen tes alleluia
Et qui crediderit et baptizatus fu erit saluus
erit alleluia alleluia alleluia ℣ Signa
autem eos qui crediderint hec sequen tur in nomine
meo demonia eicient linguis loquentur no uis.
Et q. ℟ Spiritus sanctus re ple uit totam domū
ubi erant a po sto li et apparuerunt il lis
dispertite lingue tanquam i gnis sedit qs supra
sin gu los e o rum Et repleti sunt om
nes spiritu sancto et cepe runt loqui aliis lin

guis pro ut spiritus san ctus dabat e loqui
il lis alleluia alleluia alleluia
ia ℣ Cum es sent in unum congrega ti su bito spi
ritu sanctus sup eos ue nit. Et re. ℟ Loque
ban tur uariis lin guis a po sto li magna
lia de i Pro ut spiritus sanctus dabat e loqui
il lis alleluia alleluia ℣ Reple
ti sunt omnes spiritu san cto et ce perunt lo q. p.
Emitte spiritum tuum et creabuntur et Ad cē. ā.
renouabis faciem terre alleluia alleluia euouae.
℣ Confirma hoc ds, qd opat es in nob. ℟ Ad ue nit
ignis diui nus non combu rens sed illumi
nans nec consumens sed lu cens et inuenit

cor da discipulorum recepta cu la mun da Et tri
bu it e is carismatum do na alle lu ia alle
lu ia v Inue nit eos concordes carita te et illu
strauit eos mundans diuinitas dei ta tis. Et tri
R Apparu e runt apo stolis dispertite linguę tanquā
ignis alleluia Sedit quoque supra singulos e o rum spiritus
sanctus alle luia alle lu ia. v Loqueban tur
uariis linguis aposto li magna lia de i. Se.
R Facta autem hac uo ce conuenit multitu do
et men te con fusa est qui a audiebant
unusquisque lingua su a il los loquen tes
Ma gna lia de i al le
lu ia v Peple ti sunt omnes spiritu san cto et

ce perunt lo qui. Ma. R Spiritus san ctus
procedens a pa tre aposto lorum pe cto ra
inuisibili ter pe ne tra uit nouo sanctifica ti
o nis si gno Vt in ore eorum om ni um ge nera
nasceren tur lin guarum alle
lu ia v Adue nit ignis diuinus non comburens sed
illumi nans et tribuit eis caris matum do na Vt
Dum complerentur dies pente costes erant In laud. a
omnes pariter dicentes alleluia. euouae. a Spiritus
domini rēple uit orbem terrarum al le luia. eo a e.
a Repleti sunt omnes spiritus sancto et ceperunt loqui
alleluia. euouae. a Fontes et omnia que mouen
tur in aquis hymnum dicite deo alleluia. euova e.

ā Loquebantur uariis linguis apostoli magnalia dei alle
luia alleluia alleluia. euouae. ℟ Spiritus domini
repleuit orbem terrarum Alleluia alleluia. ℣ Et hoc quod
continet omnia scientiā habet uocis All: Gl'a ℣ Sp̄s sc̄s procedens.
Accipite spiritum sanctum quorum. In euglio. ā
remiseritis peccata remittuntur eis alleluia. euouae.
Ad. i. ā. Siquis diligit me sermonem meum seruabit et pa
ter meus diliget eum et ad eum ueniemus et mansio
nem apud eum faciemus alleluia. euouae. Ad. iii. ā.
Ueni sancte spiritus reple tuorum corda fidelium et tui
amoris in eis ignem accende qui per diuersitatem lingua
rum cunctarum gentes in unitatem fidei congregasti alle
luia alleluia alleluia. euouae. ℣ Fac ē repēte. Al. ā.

Spiritus sanctus docebit uos alleluia quecumque dixero uo
bis alleluia seuouae. Ad. vi. ā Verba que locutus sum
uobis alleluia spiritus et uita sunt alleluia euouae ℣ Repletis
Ad. viii. ā Spiritus paraclitus alleluia docebit uos om
nia alleluia. euouae. ℣ Loquebantur uariis Ad uesp̄m. ā.
All. Repleti sunt. ℟ Repleti sunt omnes spiritu sancto
alleluia alleluia. ℣ Et ceperunt loqui uariis linguis
Alle. ℣ Sp̄s dn̄i repleuit orbē terrarum. Ad mag. ā.
Hodie completi sunt dies pente costes alleluia ho
die spiritus sanctus in igne discipulis apparuit et tri
buens eis carismatum donamisit eos in uniuersum
mundum predicare et testificari qui crediderit et bapti
zatus fuerit saluus erit alleluia. euouae.

Alleluia alleluia hodie omnes An ad processionem
apostoli pariter munum congregati erant alleluia alleluia
et subito factus est sonus de celo tanquam aduenientis
spiritus uehementis alleluia et apparuerunt apostoli
dispertite lingue tanquam ignis seditq; supra singulos eorum
spiritus sanctus alleluia alleluia alleluia alleluia
alleluia. euouae. J. R. II. Ad inuitat.

Repleti sunt omnes spiritus sancto alleluia p Ven
In. 1. 7. 11. noc. a Alleluia. Ego sum a Modicum a Iterum mo
a Usq; modo. Int. a. Dum cople. Alleluia allelui
alleluia allelui. alleluia alleluia alleluia. euoae. In eu. a

Sic deus dilexit mundum ut filium suum unigeni
tum daret ut omnis qui credit in ipsum non pereat sed

habeat uitam eternam alleluia. euouae. Ad. I.
a Loquebantur Alleluia alleluia alleluia alleluia
alleluia alleluia alleluia euouae Ad. III
a Sic ueniet Alleluia. v Factus est repente. Ad. VI.
a Pater sce Alleluia v Repleti sunt omnes spiritu. Ad. VIIII.
a Illi autem Att. v Loquebantur. Ad vesperam. a Repleti sunt Att.
Ad mag. a Non enim misit deus filium suum in mun
dum ut iudicet mundum sed ut saluetur mundus per
ipsum alleluia. euouae. J. R. III. In eu. a.

Ego sum ostium dicit dominus per me si quis introierit
saluabitur et pascua inueniet alleluia. euouae. a Si
quis introierit per me saluabitur et ingredietur
et egredietur et pascua inueniet alleluia. euouae.

Ego sum panis uiuus dicit dominus FR. IIII. In eug. a.
qui de celo descendit alleluia alleluia. evovae a hu
qui linguis locuntur no uis galilei sunt et serpentes tol
lunt alleluia. evovae. FR. II. In eug. a.
Con uocatis iesus duodecim discipulis misit eos pre
dicare regnum dei et sanare infirmos alleluia. evovae
a Pacem relinquo uobis pacem meam do uobis non quo
modo hic mundus dat ego do uobis alleluia. evovae.
Dixit dominus iesus quid est FR. VI. In eug. a.
facilius dicere dimittuntur tibi peccata tua an dicere
surge et ambula alleluia. evovae a Uenit enim prin
ceps mundi huius et in me non habet quicquam sed
ut cognoscat mundus quia diligo patrem alleluia

et sicut mandatum dedit michi pater sic facio alle
luia. evovae. Sabb in eug. a.
Exi bant autem demonia a multis clamantia et
dicentia quia tues filius dei et increpans non sinebat
ea loqui quia sciebant ipsum esse xpictum alleluia
evovae. An ista meliores in hoc tpr.
Caritas dei diffusa est in cordibus nostris p spiritum
sanctum qui datus est nobis alleluia. evovae

Domc. i. p petec. Ista ystoria cantet vq: domc. i. mse. avg. ad v.

℟ Dominus qui eripuit v Misit ds. adiuit Uenite exltem

Deus omnium ex
auditor est ipse in sit an
gelum su um et tulit me

deouibꝫ patris me i Et unxit me unctionem
misericor die su e ℣ Dominus qui eripuit me de
ore leonis et de manu bestie li bera uit me Et un
℟ Do minus qui eripuit me de o re le o nis
et de manu be stie liberauit me Ipse me
eri piet de manibꝫ inimico rum me
o rum ℣ Misit deus misericordiam suam et
ueritatem su am animam meam eripuit de medio
catulo rum leo num Ipse. ℟ Prē para te cor
da uestra do mi no et seruite illi so li Et libe
ra bit uos de manibꝫ i-nimico rum ue
stro rum. ℣ Auferte deos alienos de me dio
ue stri. Et li. ℟ Per cus sit saul mille et

dauid decem mili a quia manus do mi
ni e rat cum il lo Per cus sit fi li steum
et ab stulit ob ꝓbri um de isra el.
℣ Nonne iste est dauid de quo canebant in cho
ro dicen tes saul ꝑcussit mille et dauid decem milia
in mi libꝫ su is. ꝑcus. ℟ Prē ua luit dauid
in phili ste um in funda et la pi de in nomi ne
do mi ni Ag minum de iis ra el ℣ Ut
sci at omnis terra quia est de us misra el q̄ aneqꝫ
in arcu neqꝫ in asta sal uat do mi nus. Agmi.
℟ Montes gel bole nec ros nec pluuia
ueni ant su per uos Vbi ceci de runt fortes
israhel. ℣ Omnes montes qui in circuitu eius sunt

uisitet domi nus agelboe au tem transe at Vbi

℟ Ego te tu li de do mo patris tui dicit domi nus

et posui te pa sce re gregem po puli me i

et fui te cum in omni bs ubicumqs ambula

sti Firmans regnum tu um in e ter num ut Fe

ciqs tibi nomen grande iuxta nomen magnorum qui

sunt in terra et reqem dedi tibi ab omnibs ini micis

tu is . Fir. ℟ Pecca ui super nume rum are

ne ma ris et multiplica ta sunt pec

cata me a et non sum dignus uide re alti

tu dinem ce li pre multitu dine iniquitatis me e

quoniam irritaui iram tu am Et ma lum

coram te fe ci. ℣ Quoni am iniqtatē meam ego

agno sco et delictum meū coram me est semp quia tibi

so li pec ca ui. Fi ma ℟ Recordare do mi ne

testamenti tu i et dic angelo pcutien ti ces set iam

manus tu a Ut non desoletur ter ra et nep das

omnem a nimam ui uam ut Quiescat domine

ira tua a populo tu o et a ciuitate sancta tu a Vt.

℟ Exaudisti do mine oratio nem ser ui tu i

ut edificarem tem plum no mini tu o Be

nedic et sancti fica domum istam in sem piter

num deus isra el ℣ Domine qui custodis pactū

et misericordiā seruis tu is qambulant coram te

in toto corde su o . Bene. ℟ Do mine si conuer

sus fue rit po pulus tu us ora uerit

adsanctuarium tu um Tu exaudies incelo domi
ne et libera e os de manibus inimico rum
su o rum. ℣ Si peccauerit inte populus
tu us et conuersus egerit penitenti am ueniens qs
orauerit in loco i sto. Tu. ℟ Audi domine
hym num et oratio nem quam seruus tu us orat
coram te ho di e ut sint oculi tui aper ti et au
res tu æ in ten te Sup do mum istam
di e ac no cte. ℣ Respice domine
de sanctuario tuo et de excelso celorum ha bita cu
lo. Sup. ℟ Factum est dum tol leret do minus
hæ li am per turbinem in ce lum he lise us
clamabat di cens pater mi pater mi currus

israhel et auri ga e ius ℣ Cumqs duo pgerent
simul et incedentes sermocinarentur ecce currus igne
us et equi ignei diuiserunt utrumqs et dum ascende
ret helias pturbi nem in ce lum heli. ℣ [illegible]
Loqvere domine quia au dit seruus tuus.
evova e ℣ Cognouerunt omnes a dan usqs bersabe
æ quod fidelis samuel ppheta esset domini. Ae.
℣ Non ne iste est dauid de quo canebant in choro
dicentes saul pcussit mille et dauid decem milia
in milibus suis. evova e. ℣ Preualuit dauid in phi
listeum in funda et lapide in nomine domini. euouae.
℣ Iratus rex saul dixit michi mille dederunt et filio
ysar dederunt decem milia. evovae. ℣ Qs enim

in omnibus sicut dauid fidelis inuentus est in regno tuo
egrediens et regrediens et pgens ad imperium regis.
Sevovae. A Montes gelboe nec ros nec pluuia
ueniant super uos qui a inte abiectus est clipeus
fortium clipeus saulis quasi non esset unctus oleo io
nathas in excelsis tuis interfectus est saul et iona
thas amabiles et decori ualde in uita sua in morte
quoq; non sunt separati. evovae. A Saul et ionathas
amabiles et decori in uita sua in morte quoq; non
sunt diuisi a quilis uelocio res leonibus fortiores quo
modo ceciderunt fortes in prelio et perierunt arma
bellica in eliti israel flete. evovae A Doleo
sup te frater mi ionatha amabilis ualde sup amorē

mulierum et sicut mater unicum amat filium ita te
diligēbam sagitta ionathe numquam abiit retrorsum
nec declinauit clipeus eius de bello et astae ius non est
auersa. evovae. A Rex autem dauid coopto capite
incedens lugebat filium dicens absalon filimi filimi
absalon quis michi tribuat ut ego moriar pro te
filimi absalon. evovae. A Obsecro domine aufer
iniquitatem serui tui quia insipienter egi evoae.
A Dum tolleret dominus heliam p turbinem heli
seus clamabat dicens pater mi currus israhel et
auriga eius euouae. A Clamabat heliseus ad he
liam et dicebat pater mi pater mi currus israel.
et auriga eius. sevovae.

Incip̄ rp̄a de sapiēcia a k̄ aug̃ vq̄ i k̄ sept̄.

℟ Emitte d̄ v̄ Dam̄

IN PRINCIPIO DEUS ante quam
terram faceret priusquam abyssos constitu
eret priusquam ꝓduceret fontes aquarꝝ
ante quam montes collocarentur Ante om
nes colles generauit me domi nus
V Quando preparabat cęlos aderam cum eo cuncta
compo nens. Ante. ℟ Emitte do mine sapi
entiam de sede magnitudinis tu æ ut mecum
sit et me cum la bo ret Ut sciam q̄d acceptum
sit cōram te omni tempo re ꝟ Da michi do
mine sedium tuarꝝ assistricem sa pien ti am.
Vt sciā ℟ Domine pa ter et de us ui tę meę

ne derelin quas me incogitatu ma li gno
extollen tiam oculorꝝ me o rum ne de de ris mi chi
et desiderium mali gnum auerte ame do mi ne
aufer ame concupiscen ti am Et animo in re
uerenti et infruni to ne tra das me do
mi ne ꝟ Ne derelinquas me domine ne adincre
scant ignorantię me æ ēt multiplicentur de licta
me a ft ani. ℟ Da michi do mine sēdium tu
arum assistricem sapi en ti am et no lime re
pro ha re a pueris tu is Quoniam seruus
tu us sum e go et filius an cil lę tu æ ꝟ Mitte
illam a sede magnitudinis tuæ ut mecū sit et me cum
la bo ret. q̄m. ℟ Gyrum cę li circui ui so la

et influctibꝫ maris ambula ui in omni gen te et in
omni populo primatum tenu i Superbo rum
et sublimium col la pro pria uir tu te cal
ca ui. ℣ Ego in altissimis habi to et thronus me
us in columna nu bis. Sup. ℟ Initium sapien tie
ti mor domi ni Intellectus bo nus omnibꝫ faci
en tibꝫ e um laudatio e ius ma net in se culum
secu li. ℣ Dilectio illius custodia legum est quia
omnis sapientia ti mor do mi ni In. ℟ Uerbum
iniquum et dolo sum lon ge fac a me domi ne
Diuitias et paupta tes ne dederis mi chi sed
tantum uictui me o tribue ne ces sari a.
℣ Duo rogaui te ne deneges michi ante quam mo ri ar. Di

℟ Ne dere linquas me domine pater et dominator
uitę meę ut non corruam in conspe ctu aduersariorꝫ
me o rum Ne gaudeat de me inimi cus me
us. ℣ Apprehende arma et scu tum et exurge in
adiuto rium mi chi. Ne. ℟ Magna e nim sunt
iudicia tua do mi ne et inenarrabilia uerba
tu a Magni ficasti populum tu um et ho
no ra sti ℣ Transtulisti illos mare ru brum et
transuexisti eos pa quam ni mi am. Magni.
℟ Super sa lu tem et omnem pulchritu dinem
dilexi sapienti am et ꝓpo su i pro luce
habere illam uenerunt michi omnia bo na pa ri
ter cum il la. ℣ Dixi sapientię soror mea es

et prudentiā uocaui a micam me am Ve ℟ Que
sunt in corde homi num oculi tui ui dent domi
ne et in libro tu o omni a scri ben tur homo ui
det in faci e de us au tem in cor de v Om
nia enim corda scruta tur et uniuersas mentium cogita
tiones in tel li git ho ℟ Prebe fili cor tuum mi
chi et oculi tui uias meas custo di ant Ut adda tur
grati a ca piti tu o v Attende fili mi sapientiā
meam et ad eloquiū meū inclina aurem tu am. Ut Ant
vn sup
Sapientia edificauit sibi domū excidit columnas
septem subdidit sibi gen tes superbo ꝝq; et sublimium col
la ꝓpria uirtute calcauit. evovae ā Om nis sapien
tia a domino deo est et cum illo fuit sem per et est

ante euum. euouae ā Ego in altissimis habitaui et thro
nus meus in columna nubis euouae. ā Fili a iuuentute
tua accipe doctrinā et usq; ad ca nos inuenies sapien
tiam. evovae ā Ob serua fili precepta patris et nedi
mit tas legem matris tue liga e am in corde tuo iugiter
evovae ā Sapientia clamitat in plateis si quis diligit
sapientiam ad me de clinet et eam inueniet et eam cum
inuenerit beatus est si te nuerit eam. evovae ā Domi
nus possedit me initio uiarum suarum ante quam qe
quam faceret a principio nec dum erant abyssi et ego
parturiebar quando preparabat ce los ade ram
cum eo componens omnia. evovae. Incip̄ rp̄a
Et Ant Deiobakl sept vq; in medium sicid. ℟ Anqua comedā v Nolo

SIBONA SUSCEPIMUS DE
manu domi ni mala au tem qua
re non su stine a mus Do minus
dedit do minus abstulit sicut domino placuit ita fa
ctum est sit nomen do mini bene di ctum
℣ In om nibus his non peccauit ioblabiis su is neqs stultum
quid contra deum locu tus est Do ℟ Antequam co
medam suspiro et tanquam inundantis aque
sic rugi tus me us quia ti mor quem time bam
eue nit mi chi et quod uerebar ac ci dit nonne
dissimu la ui nonne silui non ne quie ui
et uenit sup me in di gnati o.
℣ No lo multa fortitudine contendat me cum nec ma

gnitudinis sue mole me pre mat equitate ppo nat con
tra me. Nonne ℟ Vtinam appenderentur pec
cata mea quibus i ram me ru i Et calami tas
quam pati or insta te ra ℣ Quasi arena maris
hæc grauior appa ret unde et uerba mea dolo re sunt
ple na. Et ca. ℟ Qua re de traxistis sermo nibus
uerita tis ad in crepandum uerba compo ni.
tis et subuerte re niti mi ni ami cum ue strū
Uerunta men que cogitastis ex ple te ℣ Quod
iustum est iudicate et non inuenietis in lingua mea
i ni quita tem. Verū. ℟ Induta est caro me a pu
tre di ne et sordibus pulue ris cutis mea a
ru it et contracta est Memen to mei do mi ne

quia uen tus est uita me a ℣ Dies mei uelocius
transierunt quam a texente tela succidi tur et consum
pti sunt abs que ulla spe me ℟ Memento
mei de us quia uentus est uita me a Nec aspi
ciet me uisus homi nis ℣ Et non reuerte tur
oculus me us ut ui deat bo na. Nec ℟ Paucitas
dierum meo rum fini tur breui dimitte me do
mi ne ut plangam pau lu lum do lo rem
meum Ante quam uadam ad ter ram tenebro
sam et oper tam mortis cali gi ne ℣ Ecce
inpul uere sedeo et inpuluere dormi o et si l mane
me que sieris non subsi stam. Ante ℟ Ne abscondas
me do mine a facie tu a manum tuam lon ge

fac a me et formido tu a non me ter re at
℣ Uoca me et respondebo tibi aut certe loquar et
ture sponde mi chi. Manu. ℟ Numquid domi
nus supplantat iudici um aut omnipotens
subuertit quod iustum est Libera me do mi
ne et pone me iuxta te Et cuius uis ma nus pu
gnet con tra me. ℣ Apprehende arma et scu
tum et exurge in adiuto rium mi chi. Et cuis.
℟ Nocte os meum perforatur dolori bus et qui
me come dunt non dormiunt a multitudine eorum
consumitur uestimentum me um Comparatus
sum luto et assimilatus sum fauille et cine
ri. ℣ O custos hominum quare posuisti me con

trarium ti bi et factus sum michi met ipsi gra uis parce

michi domine nichil enim sunt dies me i Conpa.

℟ Ad esto dolori meo deus nimi um fa ti gor et ce

cidit in luctum cy thara me a et cantatio me a im

plorationem ℣ Interio ra me a efferbuerunt absqs

ulla requi e pre uenerunt me dies afflictio nis. Ecce

℟ Uer sa est in lu ctum cy thara me a et organum

me um in uo cem flen ti um Parce mi chi do

mi ne nichil e nim sunt dies me i.

℣ Cu tis mea denigrata est sup me et ossa mea

a ru e runt. Parce. Ant vn s u pra.

Cum audisset iob nuntiorum uerba sustinuit patienter

et ait si bona suscepimus de manu domini ma la autem

quare non sustineamus in omnibus his non peccauit iob

labiis suis ne qs stultum aliquid contra deum locutus

est euouae. ℣ Dominus dedit dominus abstulit

sicut domino placuit ita factum est sit nomen do mi

ni benedictum. euouae. ℣ In omnibus his non pecca

uit iob labiis suis ne qs stultum aliqd contra deum

locutus est. euouae. ℣ Noctem illam tenebrosus turbo

possideat non computetur in diebus anni nec numeretur

in mensibus sit nox illa solitaria nec laude digna in qua

dictum est conceptus est homo. euouae. ℣ Quare de

traxistis sermonibus ueritatis ad increpandum uer ba

com po nitis et subuertere nitimini amicum uestrum

ueruntamen que cogitastis explete. euouae. ℣ Auditu

auris audiui te nunc autem oculus meus uidet te ic circo

ipse me reprehendo et ago penitentiam in fauilla et cine

re. eyo ac Domē mediū sept R̄ Pa de tob iudit 7 ecdā. Oī tpr v̄ Inqre

Peto domine vt de uinculo

improperii hu ius absoluas me aut

cer te desuper terram eripias me

Nere minisca ris delicta me a. uel parentum

mēorū neq; uindictam su mas de pēccatis me

is qui a eru is sustinentes te

domi ne v̄ Omnia enim iudicia tua iusta sunt

et omnes uiæ tuæ misericordia et ueritas et nunc

domine me mento me i Nere. R̄ Omnitem

pore benedic deum et pete abeo ut uias tuas

diri gat Et omni tempo re consi lia tu a in

ipso per mane ant v̄ Inquire ut facias

quę placita sunt illi inueri ta te et in toto corde tu

o. Et oī R̄ Memor esto fili quoniam pauperem

uitam gerimus habebis multa bona sitimueris

de um. v̄ Fidu cia magna erit corā sūmo deo

elemosi na omnibꝫ facien tibꝫ e am. habeb.

R̄ Sufficiebat nobis pauptas nostra ut diuitias com

plutare mus nūmquam fuisset pecunia ip sa ꝓqua mi

sisti fi lium no strum Ba culum sene ctu tis

no stre v̄ Heume filimi ut quid te misimus pere

grina ri lumen oculo rum no stro rum. Ba cu.

R̄ Benedi cite deum cę li et corā omnibꝫ uiuen

ti bꝫ cõfitemini e i Quia fe cit uobiscum
misericor di am su am ℣ Ipsum benedicite
et cantate illi et enarrate omnia mirabi lia e
ius. Quia ℟ Tempus est ut reuertar ad eum q̃ me mi
sit uos autem benedi cite de um Et enarrate
om nia mirabi lia e ius. ℣ Confite mini
ei corã omnibꝫ uiuenti bꝫ q̃a fecit nobiscum miseri
cor diam su am. Et e. R p̃a DE IUDIT

A DONAY domine de us ma gne
et mira bi lis qui dedi sti salutem in manu
femi ne Exaudi pre ces seruo rum tu
o rum. ℣ Benedi ctus es tu domine qui non de
relinq̃s presumentes de te et de sua uirtute glorian

tes humi li as. Exau ℟ Tribulationes ciui
ta tum audi ui mus quas passe sunt et de fe ci
mus timor et hebitudo mentis cecidit sup nos
et super libe ros no stros ipsi montes nolunt
recipere fugam no stram Domine mise re re
℣ Pecca uimus cum patribꝫ no stris in iuste egim⁹
iniquita tem fe ci mus Do. ℟ Benedi xit
te do minus in uirtute su a qui p̃te adnichi
lum rede git inimicos no stros Vt non defi
ci at laus tu a de o re homi num
℣ Benedictus dominus q̃ creauit celum et terram
quia hodie nomen tuum ita ma gnifi ca uit. Vt.
℟ Nos a lium deum nescimus pre ter domi num

inquo spe ra mus Quinon despiciet nos nec a
mouet sa lutem su am age nere no stro.
℣ Indulgen tiam illius fusis lacrimis postule mus
et humiliemus illi a nimas no stras. quin.
℟ Dominator domine celo rum et ter re cre
a tor aqua rum rex uniuerse crea ture tu e
Exaudi orationem seruo rum tu o rum. ℣ Tu
do mine cui humilium semper et mansueto rum pla
cuit de preca ti o Exau. ℟ Do mine de usqui
conteris bella abi niti o ele ua brachium
tu um sup gentes que cogitant seruis tuis
ma la Et dextera tu a glorifice tur in no
bis. ℣ Alli de uirtute eorum in uirtute tu a cadat uir

tus eorum in iracun dia tu a Et dex. Rpa de hester.
Do mine rex omnipotens in ditione tua cun
cta sunt posi ta et non est qui possit resistere uo
lun tati tu e libera nos Propter nomen
tu um ℣ Exau di orationem no stram et conuerte
luctum nostrum in gau di um ppt. Ant vn sup.
Peto domine ut de uinculo im pperii huius absol
uas me aut certe desup terram eripias me nere minisca
ris delicta mea uel parentum meorum neqs uindictam
sumas de malis meis qa eruis sustinentes te. euoa e.
ā Nere miniscaris domine delicta mea uel parentum me
orum neqs uindictam sumas de peccatis meis euoa e.
ā Ingressus raphael archangelus ad tobiam salutauit

cum dicens gaudium tibi semper sit cui to bias ait

quale gaudium michi est qui in tenebris sedeo et lu

men celi non uideo cui an gelus ait forti animo esto in

proximo est ut adeo cureris. evovae. A donar do

mine deus magne et mirabilis qui dedisti salutem in ma

nu femine exaudi pre ces seruorum tuorum. evovae. Do

mine rex omnipotens in ditione tua cuncta sunt posita et

non est qui possit tue resistere uoluntati. evovae. Con

fortame rex sanctorum principatum tenes da sermonem

re ctum et bene sonantem in os meum. evovae.

Incip RPa libri machabeorum ak l oct usq ak noueb sabb adv

℟ Tua est potentia. v Crea tor.

DAPERIAT DOMI NUS

cor ue strum in lege su a et in pre

ceptis su is et fa ciat pacem

in diebus ue stris Concedat uobis salutem et

redimat uos a ma lis. v Exaudi at domi

nus orationes uestras et reconcilietur uo bis nec uos

deserat in tem pore ma lo. Con ℟ Tu a est po

tentia tuum re gnum domi ne tu es sup

omnes gen tes Da pacem domi ne in diebus no

stris. v Crea tor omnium de us terribilis et for tis

iustus et mise ri cors. Da. ℟ Re ful sit sol in clipeos

aureos et resplenduerunt mon tes ab e is et forti

tudo gen ti um dissipa ta est v Erat e nim

exercitus magnus ualde et fortis et appropiauit iudas et
exercitus eius in pre li um. Et for. ℟ Impe tum
inimi co rum ne timue ri tis me mores esto te
quomodo salui facti sunt patres no stri Et nunc
clamemus in cæ lum et miserebitur no stri deus
no ster. ℣ Memento te mirabiliũ eius quę fecit pha
rao ni et exercitui eius in mari ru bro Et ℟ Or
na ue runt faciem tem pli co ro nis au re is
et dedica ue runt alta re domi no Et
facta est lętitia magna in popu lo ℣ In
hym nis et confessioni bꝫ benedice bant do
mi no. Et fa. ℟ In hym nis et confessionibꝫ be
nedice bant do mi no Qui magna fecit in israel

et uictoriam dedit il lis do minus omni po
tens. ℣ Ornauerunt faciem templi coronis aure is
et dedicauerunt alta re domi no. Qma. ℟ Congre
ga ti sunt inimici no stri et glorian tur in uir
tute su a con tere fortitudinem illoꝝ domi ne
et dispꝫge il los Vt cognoscant quia non est a
li us qui pugnet ꝓ nobis nisi tu de us non ster.
℣ Disperge illos in uirtute tua et destrue eos ꝓtector
no ster do mi ne. Vt co. ℟ Dixit iu das symoni
fratri su o elige tibi ui ros et uade libera fratres
tuos in ga li le am ego autem et ionathas frater me
us ibimus in galadi thim Sicut fuerit uoluntas
in cę lo sic fi at. ℣ Accingi mini

filii potentes et estote para ti quoniam melius est nobis
mori in bel lo quam uidere mala gentis nostre et
san cto rum. Sic ℟ Hic est fratrum a ma tor
et po pu li is ra hel hic est qui multum
orat pro po pulo et u niuersa sancta ciui
ta te ie ru sa lem ℣ Uiri ste in po
pulo su o mitissimus appa ru it. hic ē ℟ Congre
ga te sunt gentes in multitudine ut dimi cent
contra nos et ignora mus quid agere debe
a mus Do mine deus ad te sunt o culi no
stri ne pere a mus. ℣ Tu scis quae cogi
tant in nos quomodo poterimus subsistere ante faci
em illo rum nisi tu adiuues nos. Do mi.

℟ Exaudiat do minus oratio nes ue stras et
re concilie tur uo bis nec uos deserat in tem
pore ma lo Do minus deus no ster ℣ Det uo
bis cor omnibus ut colatis e um et faciatis eius uo
lun ta tem. Do. ℟ Tu do mine uniuerso rum
qui nullam habes in di genti am uolui sti
templum tuum fieri in no bis Conserua domum
istam in macu la tam in e ter num domi ne
℣ Qui li beras israhel de omni ma lo et fecisti pa
tres electos et sanctifi casti e os. Con. A VN SVP.
Adaperiat dominus cor uestrum in lege sua et in
preceptis suis et faciat pacem dominus deus noster.
e vo va e. ℣ Tua est potentia tuum regnum domine

tu es super omnes gentes da pacem domine in diebus no
stris. evovae. ā Da pacem domine in diebus nostris
quia non est alius qui pugnet pro nobis nisi tu deus no
ster. evovae. ā Exaudiat dominus orationes uestras
et reconcilietur uobis nec uos deserat in tempore malo
dominus deus uester. evovae. ā Tu domine uniuer
sorum qui nullam habes indigentiam uolu isti tem
plum tuum fieri in nobis conserua domum istam im
maculatam in aeternum. evovae. ā Accingimini fi
lii potentes et estote parati pugnare in prelio quoniā
melius est nobis mori in bello quam uidere mala gentis
nostre et sanctorum sicut fuerit uoluntas in cae lo sic fi
at. evovae. ā Refulsit sol in clippeos aureos et res

splenduerunt montes ab eis et fortitudo gentium dissi
pata est. evovae. ā Ornauerunt faciem templi co
ronis aureis et dedicauerunt altare domino et facta
est Letitia magna in populo. evovae. domc. I. msi

nouebis adv. ℟ Aspice dne de v. q regis.

IDI DOMINUM SE
den tem super solium excel
sum et e le ua tum
et plena e rat omnis ter ra maiestate e ius
Et e a que sub ipso e rant re ple bant
tem plum. v. Seraphin stabant subter illud sexale
um et sexa le al te ri. Et ea. ℟ Aspice domine
de sede sancta tu a et cogita de no bis in clina

deus me us aurem tuam et au di Aperi oculos tuos
et ui de tribulatio nem no stram. ℣ Qui
regis israhel intende qui deducis uelut ouem yoseph
qui sedes su per che ru bin. Api ℟ Aspice do
mi ne quia facta est de solata ciuitas ple na
di uti is sedet in tri sti ti a domina gentium non
est qui console tur e am nisi tu de
us. ℣ Plorans plorauit in nocte et lacrime eius in
ma xillis e ius. Non ē. ℟ Super muros tuos
ieru salem constitui custo des Tota die
et no cte non tace bunt lauda re nomen
domi ni. ℣ Qui reminiscimini do mini ne ta
ce a tis ēt ne detis silentium e i Tota.

℟ Mu ro tuo inexpu gnabili circumcinge
nos domi ne et armis tue poten ti e
pro tege nos sem per Libera domine deus
israhel claman tes ad te. ℣ E
rue nos in mirabilibus tu is et da gloriā no
mini tu o. Libe. ℟ Sūstinui mus pa
cem et non ue nit que siuimus bo na ēt ec
ce tur batio co gnoui mus domine
peccata no stra Non in perpe tuum
obliui scaris nos. ℣ Peccauimus impie egi
mus iniquitatem feci mus in omnem iusti tiam
tu am. Non. ℟ Misit do minus angelum
su um et conclusit o ra le o num et

nonme contamina ue runt Quia coram e o
iusti ti a inuen ta est in me. ℣ Misit
deus misericordiā suam et ueritatem su am āni
mam meā eripuit de medio catulo rum leo
num. Qa. ℟ Angu stie michi undiqs et qd
eligam i gno ro Melius est michi incidere
in manus ho mi num quam dēre linquere
legem de i me i. ℣ Si enim hoc egero mors
michi est si autem non egero non effugiam manus
ue stras. Me. ℟ Laudabilis po pu lus quem
dominus exercitu um benedixit di cens opus
manuum mearum tu es hereditas me a
Jsra hel. ℣ Beata gens cuius est dominus deus

e ius populus electus in he redita tem. Jsra.
℟ Rede mit dominus populum su um et li bera
uit e os et uenient et exultabunt in monte
sy on Et gaudebunt de bonis domini sup fru
mento uino et oleo et ul tra non esuri
ent. ℣ A fru ctu frumenti uini et ole i su i multi
pli ca ti sunt. Et. ℟ A facie furoris tui de us
conturbata est omnis terra sed tu do mine mi
se rere Et ne fa ci as con suma ti o nem
℣ Conuer te nos deus salutaris no ster et auerte
iram tu am a no bis. Et ne. ℟ Fluctus tu i
super me tran sie runt et ego di xi expul
sus sum abo culis tu is pu tas uide

bo templum san ctum tu um ℣ Abys sus
uallauit me pe lagus co operuit caput me
um Putas ℟ Indicabo tibi ho mo quid sit
bo num aut quid do mi nus re qui rat a te Face
re iudi cium et iustitiam et solli ci te ambula
re cum deo tu o ℣ Religio munda et im
macula ta apud deum et patrem hec est. Ta.
℟ Genti peccatrici po pulo pleno pecca to misere
re. Domine de us ℣ Esto placabilis sup neqti
am po puli tu i. Domi ℟ Qui celo rum con
tines thro nos et abyssos intue ris domine rex
re gum montes ponde ras terram pal mo
con clu dis Ex audi nos de us ingemi tibs

no stris ℣ Non e nim in iustificationibs nostris ꝓ
sternimus preces ante faciem tu am sed in miserati
onibs tuis mul tis. Exau. ℟ Doce bo te que
uentura sunt po pu lo tu o in nouissimis
die ibs et annuntia bo ti bi quod ex
pressum est in scriptu ra uerita tis Et nemo est
ad uitor meus in omnibs his nisi
michahel archange lus prin ceps
ue ster ℣ Ex di e qua posuisti cor tuum ad intel
ligen dum ut affligeres te in conspectu domi ni ex
audita sunt uerba tua et ego ueni ꝓpter ser mones
tu os Et ne. ℟ Ciuitatem i stam tu circum
da domi ne et angeli tu i custodiant mu

ros e ius Exaudi domine populum tu um
cum miseri cordi a. V Auerta tur obsecro furor
tuus domine apopulo tu o et aciuitate sancta
tu a. Exau. ANT VN SUP.

Vidi dominum sedentem sup solium excelsum et ple
na erat omnis terra terra maiestate e ius et ea que sub
ipso e rant replebant templum sevovae. a Aspice
domine qui a facta est desolata ciuitas plena diuitiis
se det intristitia domina gentium non est qui con
solētur eam nisi tu deus noster. evovae a Muro
tu o inexpugnabili circuncinge nos domine et ar
mis tuae potentiae ꝓtege nos semp deus noster. eoae.
a Sup muros tuos ierusalem constitui custodes totadie

et tota nocte non tacebunt laudare nomen domini.
euouae. a Sustinuimus pacem et non uenit domine
quesiuimus bona et ec ce turbatio cognouimus
domine peccata nostra non in aeter num irascaris
nobis deus israhel. euouae. a Qui celoꝝ contines
thronos et abyssos intueris domine rex regum montes
ponderas terram palmo concludis exaudi nos dōmine
in gemitibꝫ nostris. euouae. Domc. I. p̄ pētec̄ Inevg.

Homo quidam erat diues qui induebatur purpura
et bysso et epulabatur cotidie splendide et erat qdam
mendicus nomine lazarus q iacebat ad ianuam e
ius ul ceribꝫ plenus cupiens saturari de mi cis que
cadebant de mensa diuitis et nemo illi dabat sed et ca

nes ueniebant et lingyebant ulcera eius alleluia. evovae.

A Rogote pater ut mittas lazarum in domum patris mei

habeo enim quinqs fratres ut testetur il lis ne et ipsi

ueniant in locum hunc tormentorum eo ae. Domc. II. A

Homo qui dam fecit cenam magnam et uocauit mul

tos et misit seruum suum hora ce ne dicere inuitatis ut

uenirent quia omnia parata sunt alleluia. evovae

A Exigito in plateas et uicos ciuitatis et pauperes ac de

biles cecos et claudos compelle intrare ut impleatur

domus mea dicit dominus. evovae. Domc. III. Jevg. A

Quis ex uobis homo qui habet centum oues et si per

diderit unam ex il lis nonne dimittit non aginta no

uem in deserto et uadit ad illam que perierat donec

inueniat illam alleluia. evovae. A Que mulier habens

dragmas decem et si pdi derit dragmam unam nonne

accendit lucer nam et euertit domum et querit dili

genter donec inueniat. evovae. Domc. IIII. Jevg. A

Estote ergo misericordes sicut et pater uester mise

ricors est alleluia. evovae. A Nolite iudicare ut non

iudicemini in quo enim iudicio iudicaueritis iudi

cabimini dicit dominus. evovae. Domc. V. P pent. A

Ascendens iesus in na uim et se dens docebat

turbas alleluia. sevovae. A Preceptor p totam no

ctem laborantes nichil cepimus in uerbo autem tuo

laxabo rete. evovae. Domc. VI. P pent. Jeug. A

Audistis quia dictum est antiqs non occi des qui

autem occide rit reus erit iudicio alleluia. e o a e.

Si offers munus tuum ante alta re et recordatus
fueris quia frater tuus habet aliquid aduersum te
relinqs ibi munus tuum ante alta re et uade prius
reconciliari fratri tuo et tunc ueniens offerens munus tu
um alleluia e vo va e. Domc. uii. p pet c. Jneug. a

Cum multa turba essent cum iesu nec haberent qd
manducarent conuocatisqs discipulis ait illis misere
or sup turbam quia iam triduo sustinent me nec ha
bent quod manducent alleluia. e vo va e. Mise
reor super turbam quia iam triduo sustinent me
nec habent quod manducent et si dimisero eos ieiunos
deficient in uia alleluia. e uo a e. Domc. viii. Jeug. a.

Attendite a falsis pphetis qui ueniunt ad uos in
uestimentis oui um intrinsecus autem sunt lu
pi rapaces a fructibs eorum cognoscetis eos alleluia.
e vo va e. Non omnis qui dicit michi domine do
mine intrabit in regnum celorum sed qfacit uoluntatē
patris mei qui in celis est ipse intrabit in regnum ce
lorum alleluia. e vo va e. Domc. viiii. Jneug. a.

Dixit dominus uillico qd hoc audio dete redde ra
tionem uillicationis tue alleluia seuo ua e. Quid fa
ciam qa dominus meus aufert a me uillicationem
fodere non ualeo mendicare erubesco scio qd faciam
ut cum amotus fuero a uillicatione recipiant me in
domos suas. e vo va e. Domc. x. p pet. Jneug. a.

Cum appropinquaret dominus ierusalem uidens
ciuitatem fleuit super illam et dixit quia si cognouisses
et tu quia uenient dies in te et circumdabunt te inimici
tui uallo et circumdabunt te et coangustabunt te un
diq; et ad terram prosternent te e o quod non cognoue
ris tempus uisitationis tue alleluia. euouae. a Scriptum
est enim quia domus mea domus orationis est cunctis
gentibus uos autem fecistis illam: spelunca latronum
et erat cotidie docens in templo. eoae. Dom. xi. ieu. a

Duo homines ascenderunt in templum ut orarent
unus phariseus et alter publicanus descendit hic iusti
ficatus in domum suam ab illo. euouae. a Stans alon
ge publicanus nolebat oculos ad celum leuare sed per

cutiebat pectus suum dicens deus propitius esto michi
peccatori. euouae. Dom. xii. Ineug. a

Dum transiret dominus per medios fines tyri surdos
fecit audire et mutos loqui. euouae. a Bene omnia
fecit et surdos fecit audire et mutos loqui. ae. Dom. xiii. a

Magister quid faciendo uitam eternam possidebo
at ille dixit ad eum in lege quid scriptum est quomodo
legis diliges dominum deum tuum ex toto corde tuo alle
luia. euouae. a Homo quidam descendebat ab ieru
salem in iericho et incidit in latrones qui etiam de
spoliauerunt eum et plagis impositis abierunt semi
uiuo relicto. euouae. Dom. xiiii. Ineug. a

Dum transiret iesus quoddam castellum occurrerunt

ei decem uiri leprosi quiste te runt alonge et leuauerunt
uocem dicentes iesu preceptor miserere nostri. euoae.
a Unus autem ex illis ut uidit quia mundatus est re
gressus est cum magna uoce magnificans deum alleluia. ae.
Nolite solliciti esse dicentes qd Domc. xv. Ieug. a.
manducabimus aut qd bibemus scit enim pater uester
celestis quid uobis necesse sit alleluia. euoae. a Que
rite pri mum regnu dei et iustitia eius et hec omnia
adicientur uobis alleluia. eoae. Domc. xvi. a.
Ibat iesus in ciuitate. a Accepit aute Req in qdrag
Cum intraret iesus in domum Domc. xvii. a.
cuiusdam principis phariseorum sabbato manducare
panem ecce ho mo qdam ydropicus erat ante

illum ipse uero apprehensum sanauit eum ac dimisit.
euovae. a Cum uocatus fueris ad nuptias recumbe
in nouissimo loco ut dicat tibi qte inuitauit amice
ascende superius tunc erit tibi gloria coram simul
discumbentibus alleluia. euovae Sabb. in. xii. Lect. a.
Dixit autem dominus ad cultorem uineę ecce anni
tres sunt ex quo uenio querens fructum in ficulnea
hac et non inuenio succide ergo illa ut qd etiam ter
ram occupat. euovae Domc. xviii. Ineug. a.
Magister quod est mandatum magnum in lege ait
illi ie sus di liges dominu deum tuum ex toto cor
de tuo alleluia. euovae. a Quid uo bis uidetur
de xpicto cuius filius est dicunt ei omnes da uid

respondens ie sus dixit quomodo dauid inspiritu uocat
eum dominum dicens dixit dominus domino meo se de
a dextris meis. euouae. Domc. xviiii. Jeug. a.
Dixit dominus paralitico confide fili remittuntur
tibi peccata tua. euouae. a Tulit ergo paraliticus lectu
suum in quo iacebat magnificans deu et omnis plebs ut ui
dit dedit laudem deo. euouae. Domc. xx. Jeug. a
Dicite inuitatis ecce prandium meum para ui ue
nite ad nuptias dicit dominus. euouae. a Nuptie
quidem parate sunt sed qui inuitati erant non fuerunt
digni ite ergo ad exitus uiarum et quoscumqs inuene
ritis uocate ad nuptias alleluia. eoae. Domc. xxi. a
Erat quidam regulus cuius filius infirmabatur

capharnaum hic cum audisset quia ie sus ueniret in ga
lileam rogabat eum ut sanaret filium eius eoae.
a Cognouit autem pater qa illa hora erat in qua dixit
ie sus filius tuus uiuit et credidit ipse et domus eius
tota. euouae. Domc. xxii. Jneug. a.
Dixit autem dominus seruo redde quod debes pci
dens autem seruus ille rogabat eum dicens patientiam
habe in me et omnia reddam tibi. euouae. a Ser ue
ne quam omne debitum dimisi tibi quoniam rogasti
me nonne ergo oportuit et te misereri conserui tui sicut
et ego tui misertus sum alleluia euoae. Domc. xxiii. a.
Magister scimus quia uerax es et uiam dei inueri
tate doces alleluia. euouae. a Reddite ergo que

sunt cesaris cesa ri et que sunt dei deo alleluia. euoae

Dicebat enim intra se si tetigero Domc. xxiiii. a.
fimbriam uestimenti eius tantum salua ero. euoae:
a At iesus conuersus et uidens eam dixit confide fi
lia fides tua te saluam fecit alleluia. euoae

Innat scē Lucie virg. adv. ℟. Rogauidnm v Ut
Ad mag. a. In tua patientia possedisti animam tuam
Lucia sponsa xpicti odisti que in mundo sunt et coru
scas cum angelis sanguine ꝓprio inimicum uicisti.
euouae Adinuit. Regem uirginū p Ven.
LUCIA VIRGO quidame pe
tis quod ipsa poteris presta
re con tinu o nam et ma tritu e fides tua

subuenit et ecce sal ua est Quia iocundum de o
in tua uirginita te habi ta culum pre pa
ra sti v Et si cut ꝑme ciuitas cathanensium subli
matur a xpi cto i ta et ꝑte siracusana ciuitas de
cora bi tur. Quia. ℟ Roga ui do minum me
um ie sum xpi ctum ut i gnis iste non do
mine tur mi chi ft impetra ui a domi no
induti as marti rii me i v Ut creden ti bs
timorē tollerem passio nis non credentibs autem
uocē insultatio nis aufer rem ft. ℟ Grata
facta est a domino in cer tami ne quia
apud deum et apud homi nes glorificata
est in conspectu principum loquebatur sapi

enti am Et do minus omni um di le xit e am

Vere cta nam que inuir tuus culmi ne tormenta

derisit premia cal ca uit. Et do In laudibus. a.

O Ran te sancta lucia apparuit ei beata agatha et con

solabatur ancilla xpicti. euouae. a Lucia uir go

quid ame petis quod ipsa poteris prestare continuo ma

tritue. euouae. a Soror mea lucia uirgo deo de uota

quid ame pe tis quod ipsa poteris prestare continuo

matritue. euouae. a Benedico te pater domini mei

iesu xpicti quia pfilium tuum ignis extinctus est a la

tere meo. euouae. a Perte lucia uirgo ciuitas sira

cusana decorabitur a domino iesu xpicto. eoae. In eug.

Columna es immobilis lucia sponsa xpicti qa

omnis plebs te expectat ut accipias coronam regni al

leluia. euouae. Ad vesp. a. Ante thoz et cete. ad mag.

a Ego rogaui dominum meum iesum xpictum ut ignis

iste non dominetur michi ut credentibus in domino

timorem tollerem passionis euoae. Innat s thome apli. ad m.

a O thoma di. Ad cc. a. Mitte manu In eug. Qauidi.

Oia agat de aplorz. Innat s sebastiani ad v. R. Sebastianu vque

U Tui dit beatus sebastianus ac le tas dei Ad mag. a.

in menso certaminis pondere fatigari dixit o fortissimi

milites xpicti nolite pmisera blandimenta coronas de

ponere sempiternas euouae. Vit. Rege marm pve.

S ebastia nus mediolanensium partium In. i. noc. a.

cuius quem pfuderat deus gratia ab omnibus amabatur

Beatus uir. Erat enim in sermone uerax et in iudicio
iustus. Quare. Xpicto cotidie sedulum exhibebat
officium erat enim uerus dei cultor. Cum inuo Ad hoc
tantum sub clamide xpicti militem tegebat abscondi
tum ut deo redderet animas quas diabolus conabatur
auferre Uerba. Clarissimis quotidie uiris marcel
liano et marco suadebat seculi blandimenta respuere
et momentanea tormentorum generā nontimere Dne do
Sebastianus uir xpictianissimus que occultabat mili
taris habitus et clamidis obumbrabat aspectus Indno Gli

SEBASTIANUS DEI
cultor studiose cu ra bat
sub absconso cla mi dis sanctorum

animas con forta re Spem promittens et gloriam
conse qui sempi ter nam. Multas
denique martyrum mentes a timore passionis eripu it et
ad coronam ppetue glorie incita uit. Spe p
Sebastianus uir xpictianissi mus quem occulta
bat milita ris habi tus Et clamidis su e obum
brabat a spe ctus Quem pfuderat deus gra
ti a ab omnibus ama ba tur. Ti cla. Sebasti a nus
mediolanensium par tium ci uis Quem per
fu derat deus gra ti a ab omni bus
a ma ba tur. Erat namque in sermo
ne ue rax in iudi cio iu stus. Que p Erat
namque in sermone uerax in iudi cio iu stus

inconsilio pro ui dus inbonitate con spicu us Inum
uersa mo rum honestate pre cla rus. V Incominis
so quoqs fide lis ininteruen tu strenu us. In In. u. n. a

Ut ui dit beat p dne qs. A Sebastianus dixit marcelliano
et marco non uos seducant blandimenta mulierum p dne in.
A Nolite timere non separabuntur a uobis sed uadunt in
celum parare uobis sidereas mansiones. p dni e tra.
A Sonant ibi iugiter organa hymnoꝝ que ad laudem
dei ab angelis et archangelis decantantur p Exaudi dscu.
A Policarpus presbiter dixit turbis credentium beati estis
qui audistis uocem domini iesu xpicti. p Te decet hym.
A Egregie xpicti martyr sebastiane princeps ac ppaga
tor sanctissimoꝝ preceptoꝝ ec ce nomen tuum in li

bro uitꝫ celestis ascriptum est et memoriale tuum non de
relinquetur in secula p Bonu e cfi V Posuisti dne sup cap.
R Claris si mis uiris marcellia no et mar
co per singulos di es sua de bat se cu vli blan
dimenta respue re Et momenta ne a tormento
rum genera non time re. V Ut uidit beatus sebastia
nus athletas dei in mensoꝝ certaminis pondere fatiga ri
in medio eoꝝ se obiciens suadebat seculi blandimenta
respue re. Et mo. R Nolite ti me re non sepa
rabun tur a uo bis Seduadunt in ce lum
parare uo bis side reas mansi o
nes V Inqui bs una cum filiis ue stris in ppetu
um mane a tis. Sedua. R Zoe uxor nico

stra ti dixit bea to sebasti a no beatus estu

et benedi ctus sermo oris tu i Per iesum xpi

ctum do minum no strum ℣ Bea tus es xpicti

mar tyr se basti a ne. Pie. ℟ Xpicto cotidie

sedulum exhi be bat offici um Et xpicti

ano rum ani mas quas in tor men tis uide bat

deficere con for ta bat ℣ Ad hoc tantum subcla

mide terreni imperi i xpicti milite tegebat abscondi tu. fr.

Multitudo languentium ueniebant ad eum ad cc. a

et sanabantur omnes alleluia seuo a cc. Beat u qisa ℣ Just ut

℟ Beatus estu et bene tibi e rit e gregie

xpi cti mar tyr se basti a ne Quia cum san

ctis gaude bis et cum angelis exulta bis

in e ter num ℣ Beatus es xpicti martyr

sebasti a ne et benedictus sermo oris tu i qa.

℟ Sanctus sebasti a nus dixit nico stra to

Saluator no ster propeccatori bs ex hi bere

dignatus est su am pre senti am. ℣ Cui cum

nicostratus diceret quomodo iniquis et criminosis pos

sunt sancta com mitti sanctus sebastianus dixit e i. Sal.

℟ Elegit do mi nus ui rum de ple be et

clarita tem uisionis eter ne dedit il li ce

lebremus sollemni ta tem se ba stia ni mar

tyris Gau dium sit in celo et in ter ra pax

in homini bs bo ne uolun ta tis

℣ Bea tus es et bene tibi e rit e gregie martyr se

basti a ne. Gau. ℟ Ini stoloco promissio ue
rax est et peccatoꝝ re missi o splendor et lux per
pe tu a et sine fine le titi a quod meruit xpicti
mar tyr Sebasti a nus ℣ Xpi cto coti
die sedulū exhibebat offici um erat enim uerus dei cul
tor. Sebasti. In laudibs. ā.

Sebastianus dei cultor studiose curabat sub absconso cla
midis sanctoꝝ animis conforta re spem ꝓmittens et glo
riam consequi sempiternam. evovae. ā Siego uerus xpi
cti seruus sum et siuera sum om nia que exore meo hec mu
lier audiuit et ere didit aperiat os eius quia pe ruit os za
chariæ ꝓphetę domini. evovae. ā Adhanc uocem xpi
cti martyris sebasti a ni ilico aptum est os uxoris nico

strati. evovae. ā Zoe uxor nicostrati dixit beato se
bastiano beatus estu et benedictus sermo oris tui. e o a e.
ā Sebastia nus dixit adnicostratum saluator noster
propeccatoribs dignatus est suam exhibere presentiam. ae.

Beatus es et bene tibi erit egregie In eu ḡ. ā.
martyr sebasti a ne quia cum sanctis gaudebis et cum
angelis exultabis in eternum. evovae. Adv. iiii. ā. de. i. noc.

p̄ Dixdns p̄ Beat p̄ Laud. p̄ Credidi. Ad mag. ā.

Elegit dominus ui rum de ple be et claritatem uisionis
æter ne dedit illi celebremus sollemnitatem sebastiani
martyris gaudium sit in cę lo et in terra pax hominibs
bone uoluntatis alleluia evovae. Innat s̄ agneti v̄ḡ. Adv.
℟ Dextrā meā. ℣ Posuit. Ad mag. Xpicti uirgo nec

terrore concutitur nec blandimentis seducitur euonae.

Discede a me pabulum mortis quia iam In. i. noc. a

ab alio amatore preuenta sum. p Beatus uir. a Dextram

meam et collum meum cinexit lapidibus pretiosis tradidit

auribus meis inestimabiles margaritas. p Quare fre.

a Posuit signum in faciem meam ut nullum preter eum ama

torem admittam. p Cum inuo. a Induit me dominus

ciclade auro texta et inmensis monilibus ornauit me

p Verba mea. a Mel et lac ex eius ore suscepi et sanguis

eius ornauit genas meas. p Dne dns nr. a Xpicti uirgo.

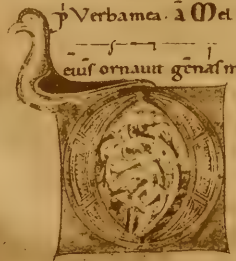

p In dno e. v Diffusa e.

IEM FESTUM sacratissi

me uirginis ce le

bre mus qualiter passa sit be ata a gnes

ad me mo riam re uoce mus tertio de cimo eta

tissue anno mortem p didit et uitam in

ue nit Quia solum uite dile xit

au cto rem v Infantia quidem conpu

tabatur in an nis sed erat senectus men tis immen

sa. Quia. R Dextram me am et collum meum

cin xit lapi dibus preti o sis tra didit auribus

me is inestimabi les marga ri tas Et circun

dedit me uernantibus atque coruscantibus

gem mis v Posuit signum in faciem me am ut

nullum preter eum amato rem ad mit tam. ft.

R Diffusa e gra. R Amo xpictum in cuius thala

mum intro i ui cuius mater uirgo est cuius
pater feminam ne scit cu ius michi or ga na
modulatis uocibus cantant Quem cum amaue ro
casta sum cum tetigero mun da sum cum acce
pero uir go sum ℣ Mel et lac ex eius
ore susce pi et sanguis eius ornauit genas me as. que
X pictus circumdedit me uernantibus In. ii. noc. a.
atque coruscantibus gemmis pretiosis. p Dne qs ha.
a Ipsi sum desponsata cui angeli seruiunt cuius pulchri
tudine sol et luna mirantur. p Fructauit. a Iam corpus
eius corpori meo sociatum est et sanguis eius ornauit
genas meas. p Ds nrm. a Cuius pulchritudinem
sol et luna mirantur ipsi so li seruo fidem. p Magn.

a Stat a dextris e ius agnus niue candidior xpictus
sibi sponsam et martyrem consecrauit. p Fundamta.
a Ipsi soli seruo fi dem ipsi me tota deuotione com
mitto. p Cantate. ℣ Specie tua. ℟ Hec e uirgo sapi
℟ Ipsi sum desponsata cui an geli serui unt
cuius pulchritu di nem sol et luna mi ran tur
i psi soli seruo fidem Ipsi me to ta deuotio
ne com mit to. ℣ Dextram meam et
collum meum cinxit lapidibus pretio sis tradidit au
ribus meis inestimabiles margari tas. Ipsi.
℟ Hec e uirgo pru. ℟ Induit me do mi nus uesti
mento sa lu tis et indumento le ti ti e cir
cum de dit me Et tanquam sponsam decora uit

mē corona. ℣ Tra didit au ribꝫ meis inestimabiles
margari tas et circundedit me uernantibꝫ atqꝫ corru
scantibꝫ gem mis. Et tā. Ad cc. A.
Misit dominus angelum suum et liberauit me
de medio ignis et non sum estuatā. Se vo ae. ℣ Ad iuua
℟ Iam corpus eius corpori me o so ci atum
est et sanguis e ius ornauit genas me as
Cuius mater uirgo est Cūiūs pa ter feminam
ne scit. ℣ Ipsi sum desponsata cui angeli
serui unt cuius pulchritudinem sol et lu na mi
ran tur. Cui ℟ Pulchrā fa cie sed pulchri
or fi de bea ta es a gnes respuens mun
dum letabe ris cum an ge lis Interce

de pro omnibꝫ no bis. ℣ Specie tua et
pulchritudine tu a intende ꝓspere ꝓce de et
re gna. Int. ℟ Mel et lac ex eius o re
su sce pi Et sanguis eius or nauit ge
nas me as. ℣ Osten dit mi chi thesauros
incomparabi les quos michi se daturum re ꝓmi
sit. Et san. ℟ Omni potens ad orande co
lende tremen de be ne dico te Quia ꝑ fi
li um tu um u nige ni tum eua si minas
hominum impio rum et spurci tias diaboli
im-pol-lu to cal le tran si ui ℣ Te confi
teor labiis te toto cor de te totis uisceribus
concu pi sco. quia ꝑ. In laudibꝫ. A.

Ingressa agnes turpitudinis locum angelum do
mini preparatum inuenit. euouae. ℣ Mecum enim
habeo custodem corporis mei angelum domini. eoae
℣ Anulo suo subarrauit me dominus meus iesus xpi
ctus et tanquam sponsam decorauit me corona. eoae
℣ Benedico te pater domini mei iesu xpicti quia ꝑfi
lium tuum ignis extinctus est ℣ latere meo euouae
℣ Congaudete mecum et congratulamini quia cum
his omnibus lucidas sedes accepi. euoae. ℟ Adiuuabit
v. Elegit eā ds.

Beata agnes inmedio flammarum Ineug. ℣.
expansis manibus orabat te deprecor uenerande
colende pater metuende quia ꝑsanctum filium
tuum minas euasi sacrilegi tyranni et carnis spur

citias immaculato calle transiui et ecce uenio ad te
quem amaui quem quesiui que semp optaui euoae

Ad u. iiii. ā. de i. n. p Dix p Laud p letat p lusidis ad mag.

Stans beata agnes inmedio flammarum expan
sis manibus ora bat ad dominum omnipotens ado
rande colen de tremende benedico te et glorifi
co nomen tuum in eternum euoae In cuersione s pauli.
Ad vesp

℟ Ibat igitur saul v. Pro tā. Ad mag. ā.

Saulus autem tremens ac stupens dixit ad iesum
domine quid me uis face re ait autem dominus
ad eum surge et ingredere ciuitatem et dicetur tibi
quid te oporteat facere. euouae. Ad inuit.

Laudemus deum no strum in conuersione

apo stoli pauli. ꝑ Uenite. IN. I. NOCT. A.

Saulus adhuc spirans minarum et cedis in discipu
los domini abiit ad principem sacerdotum et petiit
ab eo ut ubicumq; inueniret huius uie ui ros uinctos
perduceret ierusalem. ℣ Paternarū traditionum am
plius emulator existens. ꝑ Celi enarrāt. A Ibat igitur
saulus furia inuectus et di rū toto pectore uirus effla
bat et sanctorꝝ sanguinē si ne intermissione si
tiebat. ꝑ Benedicā. ℣ Et cum iter faceret contigit
ut appꝓpinquaret damasco. A Et subito circum
fulsit eum lux de ce lo et cecidit in terram nichil
que uidebat. ꝑ Fructaū. ℣ Audiuit autē uocem
de celo dicentem sibi saule saule qd me ꝑsequeris.

A Saule saule quid me ꝑse queris quis es domine ego
sum iesus quem tu ꝑse queris durum est tibi contra
stimulum calcitrare. ꝑ Os gs. ℣ Sed surge et ingrede
re ciuitatē et dicetur tibi qd te oporteat facere.
A Uiri autem qui comitabantur cum eo sta bant
stupe facti audientes quidem uocem sed neminem
uidentes ꝑ Exaudi dep. ℣ Saulus autē cadens in
terram aptisq; oculis nichil uidebat. A Saulus.
ꝑ Exaud or cū. ℣ Uiri autem qcomitabantur cū eo
stabant stupefacti ℣ In omnē trā

SAULUS ADHUC SPI
rans mi na rum et ce
dis in discipulos domi ni

abiit ad principem sacerdo tum et pe ti it illū Ut ubi in
ueniret huius uie ui ros uinctos ꝑduceret
ie rusa lem ℣ Ibat igitur saulus furia inuectus
dirumq; toto pectore ui rus ef fla bat Vt tibi.

℟ Tollite iugū. ℟ Dūstcen. ℟ Damasci. In. ii. noc. ā.

Ad manus au tem illū trahentes introduxerūt
damascum et e rat tribꝰ diebꝰ non uidens et non
manducauit neq; bibit. ꝑ Confite. ℣ Surrexit autē
saulus de terra aꝑtisq; oculis nichil uidebat. ā Sau
le fra ter dominus misit me ie sus q apparuit tibi
in uia qua ueniebas ut uideas et imple a ris
spiritu sancto. ꝑ Cantate .i. ℣ Et abiit ananias et in
troiuit in domū et imponens ei manū dixit. ā Sub

manu continuo ananie ceciderunt squame ab ocu
lis e ius et surgens baptizatus est et cum acce
pisset cibum confortatus est. ꝑ Dn̄s reg. ℣ Fuit
autem cū discipulis qui erant damasci ꝑ dies aliquot.
ā Ingressus paulus in sinagogam predicabat iudeis
iesum affirmans quia hic est xpictus. ꝑ Cantate d.
℣ Stupebant autem omnes qui eum audiebant.
ā Mirabantur omnes qui audiebant dicentes nonne
hic est qui ad hoc uenit ut expugnaret nomen istud
et in e um glorificabant iesum ꝑ Dn̄s reg ira.
℣ Disputabat enim cū grecis et reuincebat iudeos.
ā Prostratus est seuissimus ꝑsecutor et erectus est
fidelissimus predicator quos do mine uerbis edocet

dete meritis ducat ad te. ℣ Miam ℣ Inter apostolos
uocatione nouissimus predicatione primus. ℣ Constitues.
℟ Ibat igitur sau lus furi a in ue ctus di
rumqs toto pe ctore uirus ef fla bat
Et sanctorum sangui nem si ne intermissio ne
si ti e bat. ℣ Per to tam iudeam
insania fereba tur ut xpicti menbra lania ret in
ter ris. Et san. ℟ Reposita e. ℟ Uade ana
ni a et quere sau lum quia uas electionis
est mi chi ut portet nomen me um coram gen
tibus et re gi bus et fi liis is ra el ℣ Ego
enim ostendam illi quanta oporteat eum pnomi
ne meo pa ti. Corā. ℟ Sancte paule. Adcc. a

A xpicto de celo uocatus et in terram pstratus
ex persecutore effectus est uas electionis ℣ Pro
stratus est seuissimus psecutor et erectus est fidelissi
mus predicator. ℣ Nimis honor ℟ Ingressus
pau lus in syna go gam pre dicabat ie
sum iu de is Affir mans quia hic
est xpi ctus. ℣ Stupe bant autē om nes
qui eum audi e bant. Affir. ℟ Be atus es
uas e le ctio nis be a te paule
Qui meruisti archa na uerba au di re
℣ Beatus es egregie dei do ctor be ate paule
Qui. ℟ Tu es uas electiois. ℣ Magn. ℟ Cele bre
mus conuer sio nem sancti pauli a po

sto li Quia ho di e expse cu to re ef fectus est
uas ele cti o nis. v Gaudent angeli letantur ar
changeli et collaudant incelis fi lium de i qa Inl. a.

Ego plantaui Et cete An. Ineug. a.

Celebremus conuersionem beati pauli aposto li qa
hodie expsecutore effectus est uas electionis ide
o que gaudent ange li atqs le tantur archangeli
et collaudant incelis filium dei alleluia euouae.

Adv. iiii. a. de i. n. a. Admag. Cum autem complacuit ei qme
segregauit ex utero matris mee et uocauit pgratiam
suam ut reuelaret in me filium suum in gentibs con
tinuo non acquieui carni et sanguini nec abii ad
ante cessores me os apostolos. euouae.

In purificatione s marie Adv. Responsu v Lum v Speciosa facta es.

Cum inducerent puerum iesum parentes Admag. a.
e ius accepit eum syme on in ulnas su as et bene
dixit deum di cens nunc dimittis do mi ne ser
uum tuum in pace. euouae. Ad inuit.

Ecce uenit ad templum sanctum su um domi
nator domi nus Gaude et lectare sy on occur
rens deo tu o. p Venite. In. i. noct. a.

Benedicta tu in mulieribs. p Dnsnr a Sicut mirra
electa odorem dedisti suauitatis sancta dei gen rix
p Celi enar. a Hec est que nesciuit thorum in del
cto habebit fructum in respectione animarum san
ctarum. p Dni e tra. a Speciosa facta es et suauis

indelicis tuis sancta dei genitrix. ꝑ Fructuū. ℣ Digna
re me laudare te uirgo sacrata da michi uirtutem
contra hostes tuos. ꝑ Dñm. ℣ In ꝑle mater in par
tu uirgo gaude et letare uirgo mater domini ꝑ Magnū ℣ Bene

ADORNATHALAMU
tuum sy on et suscipe
regem xpi ctum Quem
uir go concepit
uirgo pe perit uirgo post par tum quem
genu it ado ra uit ℣ Accipiens syme
on puerum in mani bꝫ gratias agens benedi
xit domi num. Quē uir. ℟ Se nex puerū
portabat puer autem senem rege bat

Quem uirg ℣ Accipiens sy. ℟ Respon sum
acce perat symeon aspi ritu san cto
non uisurum se mor tem nisi uideret xpictum
domi ni et bene di xit de um et
di xit Nunc dimittis seruum tuum in pa
ce quia uiderunt o culi me i salutare tu
um domi ne ℣ Lumen ad reuelationē
genti um et gloriam plebis tu e israel. Nūc
℟ Syme on iu stus et ti mo ra tus
expe ctans redemptionem is ra hel Et spi
ritus san ctus e rat in e o.
℣ Respon sum accepit symeon aspiritu san cto
non uisurū se mortē nisi uideret xpi ctum do mi ni. 7.

Tolle puerum et matrem eius et uade In .ii. noc. a
interram iudā. p Benedixisti. a Sicut letantium om
nium nostrum habitatio est inte sancta dei genitrix
p Funda. a Nunc dimittis do mine seruum tuum
in pace quia uiderunt oculi mei salutare tuum.
p Cantate. a Lumen ad reuelationem gentium et glo
riam plebis tuæ israhel p Dns reg. i. a Post partum
uirgo inuiolata pmansisti dei genitrix intercede
pro nobis. p Cantate. a Gaude maria uirgo cunctas
hereses sola interemisti in uniuerso mundo. seuouae.
p Dns reg. v Sicut mirra. R Suscipiens iesum inul
nas suas symeon exclamauit et dixit
Tu es uere lumen ad illuminationem gen

tium et glo riam plebis tu æ is ra el.
v Cum inducerent pu erum iesum parentes eius in tem
plum accepit eum symeon in ulnas suas et di xit. Tu.
R Obtule runt pro eo domino par turtu rum
aut duos pul los co lum ba rum Sicut scri
ptum est in lege domi ni. v Post quam
impleti sunt dies purgationis marie secundū legem
moy si tulerunt illū in ierusalem ut sisterent e
um do mi no. Sic. R Post quam impleti sunt
di es purgationis mari e secundum legem moy
si tulerunt iesum in ierusa lem ut sisterent
eum do mi no Sicut scriptum est in
le ge domi ni quia omne masculinum adape

riens uul uam sanctum domino uocabi tur. ℣ Et
ut darent hostiam secundum legem domi ni par
turturū aut duos pullos colum ba rum. Sic
℟ Cum inducerent puerum iesum parentes
eius ut facerent secundum consuetudinem legis
pro e o ac cepit e um sy me on in ulnas
suas et benedixit deum di cens Nunc dimit
tis do mine seruum tuum in pa ce ℣ Qui
a uiderunt oculi mei salutare tuū quod parasti
ante faciem omnium popu lo rum Nc. Adcc. ā.
Homo e rat in ierusalem cui nomen symeon
homo iste iustus et timoratus expe cta bat redem
ptionem israhel et spiritus sanctus erat in eo. euo a e.

cc Populus gentiū. ℣ Gaude maria. ℟ Beata es mari
a quae dominum porta sti redemptorem
mun di Genuisti quite fe cit et in eter
num permanes uir go. ℣ Aue maria gra
tia plena do minus te cum. Genu. ℟ Uidete
mira culum matris domi ni concepit uir gō uī
ri lis igna ra con sorti istat honera
ta nobili o nere mari a Et ma trem sele ta
cogno scit quae sene scit u xo rem. ℣ Vir
go concepit et uirgo pe pe rit et post partum
uir go per man sit. Et ma. ℟ Hodie maria uir
go, pue rum of fert in templo quem
sy me on senex acce pit in bra chi is.

Et anna uidu a xpi ctum agnouit aduenis
se in ter ris. ℣ Cum inducerent puerum ie
sum parentes eius in tem plum accepit cum symeon
in ulnas su as. Et an. ℟ Gaude maria uirgo
cunctas he reses sola in ter emi sti que gabri he lis
archangeli dictis credi disti Dum uirgo deum et
hominem genui sti et post partum uirgo in
uiola ta per man si sti. ℣ Gabrihe lem ar
changelum credimus diuinitus te esse affatum
u terum tuum de spiritu sancto credimus impre
gna tum erube scat iudeus infelix qui dicit
xpictum ex yo seph semine esse natum. Dū vir.
Gloria pa tri et filio et spiritui sancto Sicut

erat in principio et nunc et sem p et in se cula secu
lorum a m c n. Dū uir. In l. au di b. a.
Symeon iustus et timoratus expectabat redem
ptionem israhel et spiritus sanctus erat in eo. e o a e
a Responsum accepit symeon a spiritu sancto non ui
surum se mortem nisi uideret dominum. e v o a e.
a Accipiens symeon puerum in manibus gratias agens
benedixit dominum. e v o v a e. a Reuertere in ter
ram iuda mortui sunt enim qui querebant ani mā
pueri. e v o v a e. a Obtulerunt pro eo domino par tur
turum aut duos pullos columbarum. e v o v a e.
℟ Aue maria gratia plena dominus tecum. ℣ Bene
dicta tu in mulieribus et benedictus fructus uentris tui.

v Speciosa aut ut leg eā aut speciosi facta es. In evg. a.

Senex puerum porta bat puer autem senem rege bat quem uirgo peperit et post partum uirgo pmansit ipsum quem genuit adorauit. evo ae. Adv. a.

Tecū principiū. iiii. a. De fructu. p Memento Ad mag. a.

Hodie beata uirgo maria puerum iesum presenta uit in templo et symeon re pletus spiritu sancto accepit eum in ulnas suas et benedixit deum alleluia. eo ae

In nat scē agathe v g. adv. ℟ Vidisti dnē v pp̄t.

Agatha letissima et glorianter i bat Ad mag. a ad carcerem et quasi ad epulas inuita ta agonem suum domino precibus commendabat. evo ae In. i. noc.

a In ge nua sum et expectabilis ge nere ut omnis

parentela mea testatur. p Beat'uir. a Et si ingenua es cur te ostendis seruilem personam quia ancilla xpicti sum ideo me ostendo seruilem personam.

p Quare fre a Ancilla xpicti sum ideo me ostendo seruilem psonam. p Cūm uocare. a Summa inge nuitas ista est in qua seruitus xpicti conpbatur.

p Verba mea. a Agatha sanctā dixit si fe ras mi chi promit tis audito xpicti nomine mansue scent. p Dne dns nr. a Sugnem adhibeas rorem michi saluificū de celo angeli ministrabunt. euo ae.

p Indno c. v Diffusa e grā.

AGATHA LETISSI ma et glorianter i

bat ad carcerem Et quasi adepulas in uita ta

agonem suum domino precibus commenda bat

℣ Mens mea solidata est et a xpi cto funda

ta. Et qua. ℟ Dum ingrederetur beata agatha in

carcerem Gixit ad iudicem Impie cru

delis et dei tyranne non es confusus amputare infe

mina quod ipse in matre suxisti ℣ E

go habeo mamillas integras intus in anima mea

quas ab infantia domino consecraui. Impie

℟ Uidisti domine et expectasti agonem

meum quomodo pugnaui in stadio Sed

quia nolui obedire mandatis principum Iussa

sum in mamilla torqueri ℣ Propter

ueritatem et mansuetudinem et iustitiam. Iussa

℟ Quis estu qui uenisti ad me curare uulnera

me a ego sum apostolus xpi cti nichil inme

dubites filia ipse me misit ad te Quem

dilexisti mente et puro corde. ℣ Nam

et ego apostolus eius sum et in nomine eius scias

te esse saluandam. Que. In. ii. noct. a.

Nisi diligenter perfeceris corpus meum a carni

ficibus attrectari non potest anima mea in paradi

sum domini cum palma intrare martyrii ꝑ Benedicx.

a Uidisti domine agonem meum quomodo pugna

ui in stadio sed quia nolui obedire mandatis prin

cipum iussa sum in mamilla torqueri. ꝑ Fundam.

a Propter fidem castitatis iussa sum suspendi in equuleo

adiuuame domine deus meus in tortura mamillarum

mearum. p Cantate. a Agatha letissima p Dns reg.

a Agatha ingressa carcerem benedicebat dominum

iesum xpictum. p Cantate. a Mens mea solidata est

et a xpicto fundata. p Dns reg ira. v Specie tua et

R Veni sponsa xpi. v Venie. R Ipse me coronauit

qui per apostolum petrum in custodia me

confortauit pro eo quod Jussa sum suspendi

in eculeo propter fidem castitatis ad

iuuame domine deus meus in tortura ma

millarum mearum. v Vidisti

domine agonem meum quomodo pugnaui insta

di o sed quia nolui obedire mandatis princi

pum. Jussa. R Specie tua. v Propter. R Ego au

tem adiuuata a domino perseuera

bo in confessione eius Quime saluam

fecit et consolatus est me. v Gratias ti

bi ago domine iesu xpicte quia memores mei et

misisti ad me apostolum tuum. qme. Ad cc. a.

Mentem sanctam spontaneum honorem deo et

patrie liberationem cc Audite. v Adiuuabit ea.

R Quime dignatus est ab omni plaga curare et

mammillam meam meo pectori restituere Ipsum

in uoco deum uiuum. v Medicinam carna

lem corpori meo numquam exhibui sed habeo do

minum iesum xpi ctum. Ipsū. ℟ Medici nam
carnalem corpori meo num quam ex hibu i
sed habeo dominum ie sum xpi ctum quiso lo
sermone restaurat uni uer sa v̄ Ego
autem apostolus xpicti sum nichil inme dubites
fili a sed innomine eius sciaste es se sal uan
dam. Quiso. ℟ Propter ueritatē. v̄ Specie tua
℟ Beata agatha ingressa carcerem expan dit ma
nus su as ad de um et di xit do mi ne
quime fecisti uin cere tormen ta carni fi cum Ju
be me domine ad tu am misericor diam
per ueni re. v̄ Domine quime creasti et tuli
sti ame amorē seculi q corpus meum apollutione

sepa ra sti. Iube. In Laudibus. a.
Quis estu quiuenisti adme curare uulnera mea
ego sum apostolus xpicti nichil inme dubites filia
euouae. a Medicinam carnalem corpori meo num
quam exhibui sed habeo dominum iesum xpictum
quisolo sermone restaurat uniuersa. euouae.
a Gratias tibi ago domine quia memor es mei et mi
sisti adme apostolum tuum curare uulnera mea.
euouae. a Benedico te pater domini mei iesu
xpicti quia p apostolū tuū mamillam meam meo
pectori restituisti. euouae. a Quime dignatus est
abomni plaga curare et mamillā meā meo pectori
restituere ipsum inuoco deum uiuum. euouae.

℟ Adiuuabit eā dr̄. v̄ Eleg̃ eā ds̄.

Paganorum multitudo fugiens ad sepulchrum
uirginis tulerunt uelum eius contra ignem ut com
probaret dominus quod a periculis incendii meritis
agathe martyris sue eos liberaret. euouae

Ad u. iiii. ā. de. i. noct. p̄ Dix. p̄ Laudate p̄ Letat. p̄ Nd̄ns

Stans beata agatha in medio carceris Ad mag. ā.
expansis manibus tota mente orabat ad dominum do
mine iesu xpicte magister bonē gratias ago tibi q̄ me
fecisti uincere tormenta carnificum iube me domine
ad tuam inmarcessibilem gloriam feliciter peruenire
euouae. In cathedra sc̄i petri. ad vesp̄m.

℟ Si diligis v̄ Et v̄ tu es pet. Ad mag. Tu es pastor. sup ven̄

Tu es pastor ouiū. p̄ Ven̄. In. i. n. ā In omnē t̄ rā ⁊ cetē.
v̄ In omnē t̄ ℟ Symon petre Et cetā p̄ ordinē. In. ii. n.
ā Maiorē caritā ā Tollite iugū. ā Uos amici mei ā Iugū
ā Beati pacifici. ā Tradent v̄ Estiues eos. Ad cc. ā

Dixit symon petrus domine ad quem ibimus uer
ba uite eterne habes et nos credimus et cognouimus
quia tu es xpictus filius dei alleluia. euouae v̄ Nimis bono.
In laud. ā Ego p̄te Et cetē. ℟ Exaltent eum in
ecclesia plebis. v̄ Et in cathedra seniorū laudent eū.
Gl̄a. In eug. Quodcūq̄s. Ad vesp. ā Iurauit dn̄s
ā Potens ā Collocet ā Confortat. Ad mag. ā.

Symon bar iona tu uocaberis cephas quod inter
pretatur petrus ianitor celi pulsantibus aperi supra

modum peccauimus omnes di mitte septuagiesse
pties. euovae. Innat s Benedicti. ad v. Rane n aspicias.

v Et regredi. v Ora pnob bb. Ad mag. a.

Exultet omnium turba fidelium pgloria almi
patris benedicti letentur precipue cater ue mona
chorum celebrantes eius festa in terris de cuius socie
tate sancti congaudent in celis euovae. Sup ven.

Confessorum regem adoremus qui celestis
regni meritum et gloriam contulit sancto suo be
nedicto. p Uenite. In .i. noc. a

Fuit uir uite uenerabilis gratia benedictus et
nomine. p Beat uir. a Ab ipso pueritie sue tempo
re corgerens senile etatem quippe moribus transiens

nulli animum uoluptati dedit. p Quare fre. a Dum in
hac terra esset quo temporaliter liberi uti potuisset
iam quasi aridum mundum cum flore despexit.
p Cum inuoca. a Liberiori genere ex prouincia nursie or
tus rome liberalibus litterarum studiis traditus, apa
rentibus fuerat. p Uerba. a Relicta domo rebusque
patris soli deo placere cupiens sancte conuersati
onis habitum quesiuit. p Dn̄s nr̄. a Recessit igitur
scienter nescius et sapienter indoctus p Indno c. v Amau

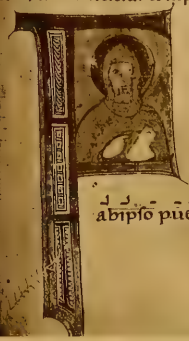

VITUIRUI TE
uenera bi lis gratia
Benedictus et nomi ne
ab ipso pueritie tem pore cor gerens

se ni le. Etatem quippe moribꝫ transi
ens nulli a nimum uolu pta ti de dit. ℣ Re
ces sit igitur scien ter ne sci us et sapien ter in
do ctus. Etate ℟ Sanctus bene di ctus
plus appeti it ma la mundi per peti quam lau
des at que prodeo la bori bꝫ fa ti gari Quam
uite hu ius fauo ribꝫ ex tol li.
℣ Diuina namqꝫ pre uentus gratia magis ac magis
ad sup na animo suspi ra bat. Qua ℟ Inito
consi lio uenenum ui no miscu e re quo oblato
signa uit sicque confra ctum est Acsi ꝓsi gno
la pidem de dis set. ℣ Intelle xit ꝓtinus uir
dei quia potum mortis habue rat quod portare

non potuit signum ui te. Acsi ℟ Do mine
non aspicias pecca ta me a sed fidem huius
homi nis qui rogat resuscitari fi lium su um
et redde in hoc corpusculum animam quam tuli
sti et comple ta oratione reui xit Et sa
num red didit pa tri su o. ℣ Et regredien
te anima corpusculū omne contremu it et sub oculis
omnium q̄a derant uiuus appa ru it Et sa Jn. ii. n. ā.
Hic itaque cum iam relictis litterarum stu di is
petere deserta decreuisset nutrix que hunc artius
amabat secuta est. ꝑ Dne qs ha. ā Compassus nutrici
sue oratione fudit benedictus puer cum lacrimis et
capisterium reparauit. ꝑ Dne inuir. ā Expetitus

a fratribus inuitus assensum prebuit ut eis patris officio
fungerentur. Pro Omnes tra. Cumque sibi conspicerent illi
cita non licere assueta relinquere co nati sunt de eius
morte tractare. Pro Exaud. Inito consilio uenenum ui
no miscuere quo oblato signauit sicque confractum
est acsi pro signo lapidem dedisset. Pro Tedecet. Tunc
ad lo cum dilectę solitudinis redit et solus insup
ni inspecto ris oculis habitauit secum Pro Ben. Justide
Cum que sanctus benedi ctus in cella consiste
ret ele ua tis sursum ocu lis ui dit
sororis suę animam de corpore eius egres sam
In colum be speci e cę li secre ta pene
tra re. Qui tan te eius glorię congaudens om

impotenti deo gratias retu lit eiusque obitum fratribus
de nunti a uit. In co. Intempe ste noctis
ho ra uirdei in stans ui gi li is assi due ora
ti o nis ue lut subu no solis radi o Om
nem mun dum col le ctum
con spe xit. Uidenti enim creatorem angusta
est omnis creatu ra. Om. Pater sanctus dum
intentam oculo rum aci em in splendore cor
ru sce lu cis habere uidere tur uidit ger
mani ani mam capua ni e pisco pi Inspe ra
igne a abangelis in cęlum de fer ri. Fa
ctumque est et reuerentissimum uirum germanum
episco pum is qui missus fuerat iam defun ctum rep

pe rit. Inspe. ℟ Sanctis sime confes sor xpi
cti bene di cte mona cho rum pa ter et dux
Inter ce de pro nostra
omni umque salu te. ℣ Deuote plebi subueni
sancta intercessione ut tuis adiuta precibus regna ce
lestia consequa tur. Int. Ad cc. a.
Sanctimonialis autem femina dum negantis
uerba audisset orationem fu dit et inundatio
pluuie erupit. euoua e. ℣ Iust ut palma.
℟ Eodem uero anno quo de hac uita erat exi
turus quibusdam discipulis secum conuersanti bus
quibusdam longe manen ti bus Sanctis simi sui
obi tus de nuntia uit. di em ℣ Presentibus

indicens ut audita psilentium tegerent absentibus indi
cans quod uel quale eis signum fie ret quando eius ani
ma de corpo re e xi ret. Scis ℟ Sexto nam qs die
portari se in orato rium ad iscipulis fe cit
ibique exitum su um dominicis sacramentis mu
ni uit At que inter discipulo rum manus
ex pi ra uit. ℣ Cumqs per singulos dies
languor ingraue sce ret portari se in oratorium ad i
sci pulis fe cit. Atqs. ℟ E rat uultu pla cido
canis deco ra tus ange li cis Tanta que circa eum
claritas excreue rat ut inter ris po si
tus ince lestibus habi ta ret. ℣ Uir autem
domini benedictus spiritu omniu iustorum plenus

fu it. Tanta. ℟ Uiare cta orientis tramite abeius
cella incelum usqs tende ba tur cu iuenerando
habi tu uir de super cla rus as si stens cuius
es set uia quam cernerent inquisi uit Illi au
tem se ne sci re ꝓfes si sunt. ℣ Qui bs ipse
a it hec est uia qua dilectus domini benedictus
ce lum ascen dit Illi. In lau dibs. ā.

Beatus uir benedictus plus appetiit mala mun
di perpeti quam laudes ꝓ deo laboribs fatigari. A e.
ā Erat uir domini benedictus uultu placido ca
nis decoratus angelicis tantaque circa eum clari
tas excre uerat ut interris po situs ince lestibs
habitaret. e vo va e. ā Glori osus confessor

domini benedictus uitam angelicam gerens interris
speculum bonoꝝ operum fa ctus est mundo et ideo
cum xpicto iam sine finē gaudet incelis e uo a e.
ā Puer quidam paruulus elefantino morbo percus
sus ad dei hominem est adductus pristina sanitate
receptā incolumis remeauit ad ꝓpria. e vo va e.
ā Uir domini benedictus omnium iustoꝝ spiritu
plenus fuit ipse intercedat ꝓcunctis monastice ꝓfes
sionis. e uo ae. ℟ Iustū ut eos. ℣ Ora ꝓ nob In eu g. ā.

Pater sanctus dum intentam oculoꝝ aciem in
splendore corusce lucis habere uidere tur uidit
germani animam capuani episcopi in spera igne a
ab angelis incelum deferri. e vo va e. de. i. Noc. Ad v. iiii. ā.

p̄ Dix dn̄s. p̄ Beat. p̄ Laud. p̄ Credidi. Ad mag. a.

Ho die sanctus benedictus ꝑ uiam orientis tra
mi tis uidentibꝫ discipulis cęlum ascendit ho
die erectis manibꝫ inter uerba orationis effla uit
hodie in gloriam ab angelis susceptus est. euouae.

In annūt scē Marie ad v. ℟ Aue maria v q̄m v Benedi

Spiritus sanctus in te descendet maria ad mag. a.
ne timeas habebis in uterō filium dei. euoae. ad inuit.
Aue mari a gratia ple na do minus
te cum p̄ Venite. In. i. noct. a.
Missus est gabrihel angelus ad mariam uirginē
desponsatam yoseph. p̄ Dn̄e dn̄s. a. Aue maria gratia
plena dominus tecum benedicta tu in mulieribꝫ.

p̄ Celienar. a. Benedicta tu p̄ Dn̄e t. a. Quomodo fiet
istud angele de i quia uirum non cognosco audi
ma ria uirgo xpicti spiritus sanctus sup̄ ueniet inte
et uirtus altissimi obumbrabit tibi. p̄ Eructauit cor.
a. Prophetē predicauerunt nasci saluatorem de uir
gine maria. p̄ Ds nr̄m. a. Ecce in nubibꝫ cęli dominus
ueniet cum potestate magna p̄ Magn. v Benedicta tu i.

Missus est gabrihel ange lus
ad mariam uirgi nem despon
sa tam yoseph nuntians ei
uerbum et expaue scet uirgo de lu mine neti
meas mari a inuenisti gratiam apud do mi nū
ecce concipies et pa ries et uocabitur

altissimi fili us. ℣ Da bit ei dominus deus sedē
dauid patris e ius et regnabit in domo iacob in e ter
num. Et uo ℟ Aue ma ri a gratia plena
domi nus te cum Spiritus sanctus super
ueniet in te et uir tus altis simi obumbra
bit ti bi quod enim ex te nascetur sanctum uoca
bitur fili us de i. ℣ Quo modo fiet istud quo
niam uirū non cogno sed et respondens angelus dixit
e i. Spi. ℟ Radix ies se qui exurget
iudicare gentes in eum gen tes spera bunt Et
erit nomen eius bēnēdi ctum in
secu la. ℣ Ecce uirgo concipiet et pariet fili um
et uocabitur nomen eius emmanu hel. Et e.

℟ Suscipe uerbum uirgo mari a quod ti bi a domi
no per angelum trans missum est concipies et pa ri
es deum pariter et ho mi nem Vt benedicta dica
ris inter om nes mu li e res. ℣ Paries q
dem filiū sed uirginitatis non patieris detrimentum effi
cieris grauida et eris mater sem p intacta. Vt. In. II. n. A.
Neti meas maria inuenisti gratiam apud dominum
ecce concipies et paries filium. p Benedix. A Dābit
ei dominus sedem dauid patris e ius et regnabit in
eternum p Fūdam. A Ecce ancilla domini fiat mi
chi secundum uerbū tuum p Cātate. i. A Beata es
maria que credidisti pficientur in te que dicta sunt
tibi a domino. p Dns reg. i. A Ecce uirgo concipiet

et pariet filium et uocabitur nomen eius emmanuhel.
p̄ Cantate. ii. A Angelus domini nuntiauit marie et
concepit de spiritu sancto. p̄ Dn̄s reg̃. v̄ Sic letatiū oīū.
℟ Ecce uirgo concipiet et pariet filium dicit
dominus Et uocabitur nomen eius admira
bilis deus fortis. v̄ Super solium
dauid et sup̄ regnum eius sedebit in eter
num. Et uo. ℟ Descendet dominus sicut pluuia
in uellus Orietur in diebꝫ eius iustitia
et abundantia pacis v̄ Et adorabunt eum
omnes reges omnes gentes seruient ei. Orie
℟ Ecce radix ies se ascendet in salutem po
pulorum ipsum gentes deprecabuntur

Et erit nomen eius gloriosum. v̄ Dabit
ei dominus deus sedē dauid patris eius et regnabit
in domo iacob in eternum. Et e. ℟ Uirgo is
rahel reuertere ad ciuitates tuas usqꝫ quo do
lens auerteris Generabis dominum saluatorem
oblationē nouam in terra ambulabunt homines
in saluātionem. v̄ In caritate p̄petua dilexi
te ideo attraxi te miserans. Ge. ad cc. a.
De celo ueniet dominator dominus et in manu
eius honor et imperium. se vo ve. cc Ecce dn̄s infort.
v̄ Egredietur uirga. ℟ Intuemini quantus sit iste
qui ingreditur ad saluandas gentes
ipse est rex iustitie Cuius generatio.

non ha bet fi nem. ℣ Precur sor ꝓnobis in
greditur secundũ ordinẽ melchi se dech ponti
fex factus est in æ ter num. Cui. ℟ Emit te
agnum domine dominato rem ter re Depe
tra de ser ti ad montem fi li æ sy on. ℣ Osten
de nobis domine misericordiam tu am et salutare
tu um da no bis. Depe. ℟ Uidebunt gentes iustũ
tuum et cuncti reges inclitum tuum Et uocabi
tur tibi no men no uum quod os domi ni no mi
na uit. ℣ Et eris corona glorie inmanu domi
ni et diadema regni inmanu dei tu i. Et uo.
℟ Nasce tur nobis paruu lus et uoca bi tur
deus for tis ipse sede bit sup thro num

dauid pa tris sũ i et impera bit Cu
ius pote stas su per humerum
e ius ℣ Multiplicabitur eius imperi um et pa
cis non erit fi nis Cui. In laudibus. a.
Beatam me dicent omnes generationes qa ancil
lam humilem respexit deus. evovae. a Antẽ
quam con uenirent inuenta est maria habens in
utero despiritu sancto. evovae. a Sicut myrra
electa odorem dedisti suauitatis sancta dei genitrix.
evovae. a Post partũ uirgo inuiolata ꝑmansi
sti dei genitrix intercede ꝓnobis. evovae.
a Gaude maria uirgo cunctas hereses sola interemisti
in uniuerso mundo. e o a e. ℟ Aue maria ℣ Beñ ℣ Elegẽtã.

A Super solium dauid et sup regnum eius In eu̅g.
sedebit in eternum seuouae. Ad v. a. iiii. de. i. n.

P Dix dn̄s. P Letat. P Nisi. P Mem̄to. Ad mag. A.

O uirgo uirginū. Req̄ in i. o. q̄ s an̄ natiuitate dn̄i

Innat̄ uniu marīs. Ad v. R Gl̄a et hon̄ v Fecisti v magna.

BEATUS UIR. QVI
me tuit dominum alle lu
ia In mandatis e ius cu pru
nimis al le lu ia Alle
luia alle lu ia v Potens in terra erit semen
e ius generatio rectoꝝ be nedice tur. Alle
R Deore pruden tis ꝓcedit mel al le lu ia dul
cedo mel lis est lingua e ius al le lu ia Fauus

distil lans labia e ius Al le lu ia al le lu ia.
v Quam dul cia faucibs meis eloquia tua domine
su per mel et fauum ori me o All. R In diade
mate capitis aa ron lapides pretiosi ful ge bant
dum per ficere tur opus de i alleluia alle lu ia
al le lu ia. v Corona aurea sup
caput e ius expressa signo sancti ta tis. Dūp.
Innat̄ sc̄i marci.
R Beatus uir. R Deore pru. R In diade. R Quicent.
In. ii. n̄. R Pretiosa ic̄. R Tristitia R Luxp R Cibaū. In. iii. n̄.
R Docete filios. R Candidi. R Vidi ciuitat̄. R In medio eccle.

Filie ierusalem uenite Innat̄ plurimoꝝ marm̄. Ad u. a.
et uidete martyres cum coro nis quibs coronauit eos
dominus in die sollemnitatis et letitie alle luia alle

luia. euouae.

ADINUIT.

Alleluia Regem martyrum dominum Ve
nite adoremus alle lu ia. ℣ Uenite In.i.n.ā.
In velamento. Alleluia L leluia allelu i allelu
ia alleluia alleluia alleluia. euouae

PRETIO SA INCON spectu
do mi ni alle lu ia Mors
sancto rum e ius al le lu
ia. ℣ Inconspe ctu omnis populi e ius in atriis
tuis ieru sa lem. Mors. ℟ Tristitia ue
stra alleluia Conuertetur in gaudium al
leluia alle lu ia. ℣ Mundus autem gau
debit uos autē contristabimi ni sed tristi tia ue

stra. Con. ℟ In sanctis su is alle lu ia Consolabitur
de us Alle luia. ℣ Epulen tur et exul tent
in con spe ctu de i. All. ℟ Lux perpetu a
lucebit sanctis tuis do mi ne Et eter nitas tem
porum al- le lu ia alle lu ia. ℣ Vox leti ti e et
exultatio nis in tabernacu li iusto rum. Et In.ii.n.ā.
Lux ꝑpetua. Alleluia alleluia alleluia alleluia
alleluia alleluia. euouae. ℟ Docete filios uestros al
leluia Vt memoriter tene ant allelu ia et ore
decantent alleluia alle- lu ia ℣ Filii quinascen
tur exur gent et narrabunt fi liis su is. Vt.
℟ Candidi facti sunt nazarei e ius alle lu
ia splendo rem de o dede runt alle lu ia

Et sicut lac coagulati sunt alle lu ia alle
lu ia. ℣ Inma nia enim ꝓxpicto in suis corpori bꝫ
pertule runt tor men ta. Et si. ℟ Ui di ciuita
tem sanctam ie ru sa lem ornatam et
compo si tam de orationibꝫ sancto rum Et i
bi cantant omnes sancti can ticum nouum alleluia
alle lu ia. ℣ Magnus dominus et laudabilis ual
de in ciuitate dei no stri. Et i. ℟ Tradide runt
cor pora su a ꝓpter deum ad
suppli cia Ide o coro nan tur Et acci
pi unt pal mam alle lu ia alle
lu ia ℣ I sti sunt qui ue
ne runt ex ma gna tribulati o ne et lauerunt

stolas suas in san gui ne a gni. Ideo. Glo
ria patri et filio et spiritu i sancto. Et.
Alleluia. ā Egosū. Alle luia allelui alleluia
alleluia allelui alleluia alleluia alleluia eoae.
℟ Sancti et iusti in domino gau de te
alle lu ia Vos elegit de us in hereditatem
si bi alleluia alle lu ia ℣ Nolite timere
eos qui corpus occi dunt animam autem non pos
sunt occide re. Vos. ℟ Filie ierusalem
ue nite et uide te martyres cum coro nis
quibꝫ coronauit eos domi nus In die sol
lemnitatis et leti ti e alle
lu ia ℣ Quoniam confortauit seras portarꝫ tuarꝫ

benedixit filios tuos in te. Indic. ℟ Isti sunt san
cti qui pro testamen to dei sua cor pora tradi
derunt Et in san guine agni lauerunt sto las
su as alle lu ia ℣ Tradiderunt corpo
ra sua propter deum ad supplicia ideo coronantur et ac
ci piunt pal mam Et in. ℟ Vox ex ul
tatio nis et salu tis In taber na culis iusto
rum alleluia alle lu
ia. ℣ Gaude te iu sti in do mino et exul ta
te. Inta. Gloria patri et fi lio et spiritu
i san cto. In. In Laudibus. ā.

In celestibus Allelui alleluia allelui allelu
ia alleluia allelui alleluia alleluia. evovae.

Ad. i. ā Sancti. Alle luia alleluia alleluia allelui al
leluia alleluia alleluia alleluia evoae. Ad. iii. ā
Inuelamento Alleluia Ad. iii. ā L. vx perpetua. Alleluia.
Ad. viii. ā Alleluia Ego sum. Ad. v. ā. Inuela All. ieug. ā

In celestibus regnis sanctorum habitatio est et in eternum
requies eorum alleluia evovae. ā Sancti tui domine
florebunt sicut lilium alleluia et sicut odor balsami
erunt ante te alleluia. evovae. ā Inuelamento cla
mabunt sancti tui dicentes alle luia alleluia alle
luia. euouae. ā Sancti et iusti in domino gaudete
alle luia nos elegit deus in hereditatem sibi allelu
ia. evovae. In eug. ā.

Lux perpetua lucebit sanctis tuis et eternitas tem

porum alleluia euouae. ā Alleluia Egosum ui
tis uera alleluia et uos palmites estis alleluia alle
luia. euouae. ā Absterget deus omnem lacrimam
ab oculis sanctorum et iam non erit amplius neque luctus
neque clamor sed nec ullus dolor quoniam pri o ra
transierunt alleluia. euouae. Ad mag. ā.

Gloriam martyrum recolamus et coronas uicto
rie quas acceperunt sancti a domino et meruerunt
scandere re gna etherea alle
luia euouae Innat scorum philippi iacobi ad uesp.

℟ Uidi portā ū Vidi. Ad mag. ā.

Non turbetur cor uestrum neque formi det cre
di tis in deum et in me credite in domo patris mei

mansiones multe sunt alleluia alleluia. eo ae.
Ad inuit.

Alleluia Regē aplorum p̄ Ven. In. i. noct. ā.

Alleluia Inuelamto ℟ Virtute magna ℟ Tristitia v̄

℟ Pretiosa inc. ℟ Vidi portā. In. ii. noct. ā.

Alleluia. Lux ppet. ℟ Lux ppetua. ℟ Ibant gau
den tes a conspectu concilii quoniā digni
habi sunt pro nomine iesu contumeli am pa
ti Alle lu ia alle lu ia alle lu ia.

v̄ Non sunt loquele neque sermo nes quorum non au
diantur uo ces e o rum. Alt. ℟ Docete filios

℟ Tradiderī. ad cē. ā. Alt. Egosū ℟ Isti sūt agni no.

℟ Uidi ciuitatē scā. ℟ Candidi facti ℟ Vox exl. In l. ā.

Domine ostende nobis patrē et sufficit nobis al

leluia. evovae. a Philippe qui me uidet uidet et
patrem meum alleluia. evovae. a Si cognouisse
tis me et patrem meu utiq; cognouissetis et amodo co
gnoscetis eum et uidistis eum alleluia alleluia alle
luia. evovae. a Si diligeretis me gauderetis utiq;
quia uado ad patrem qa pater maior me est allelu
ia. euouae. a Tanto tempore uobiscum sum et
non cognouistis me philippe qui uidet me uidet et
patrem meum alleluia. evovae. In euglio. a.
Ego sum ui a ueritas et uita nemo uenit ad pa
trem nisi per me alleluia. evovae. Ad mag. a.
Si manseritis in me et uerba mea in uob manserint
quodcuq; petieritis fiet uobis alleluia alleluia

alleluia. evovae. In inuentione scē crucis ad uesp.
Hoc signu v. Cu se. u. p signu. Ad mag. a.
O crux bene dicta quia in te pependit salua
tor mundi et in te triumphauit rex angelorum
alleluia. evovae. a.
O crux bene dicta que sola fuisti
dignā portare regem celorum et do
minum alleluia alleluia alleluia alleluia.
evovae. In i. ft. ii. noct. a Omia agāt deplorum marm
Ad. cc. a Dulce lig. Alleluia alleluia alleluia
alleluia alleluia alleluia alleluia alleluia.
evovae. cc Dne audiui. cc Diniquita cc Egres
sus. v Adoramus te xpe et benedicimus tibi.

ULCE LIGNVM
dulces clauos dul ce
pondus su stinu it
Que digna fuit porta re pre tium hu
ius secu li alle lu ia. ℣ Hoc signum
crucis erit ince lo cum dominus ad iudican du
uene rit. que ℟ Hoc signum cru cis e rit
ince lo cum do minus ad iudicandum
uene rit Tunc manifesta e runt abscon
dita cordis no stri alle lu ia alle lu ia.
℣ Cum sederit filius hominis in sede maiestatis
su e et ceperit iudicare secu lu per i gnem Tc
℟ O crux benedicta que so la fuisti

di gna porta re regem celoꝝ et domi num
allelu ia alle lu ia. ℣ O crux gloriosa
et admirabi lis ocrux bene di cta. Que.
℟ O crux glorio sa ocrux ad oran dao
lignum pretiosum et admirabile si
gnum Per quod et diabolus est ui ctus
et mundus xpicus san guine est re dem
ptus alle lu ia alle lu ia alle
lu ia ℣ O crux admirabilis euacuatio uul
ne ris restitutio sani ta tis. ℟. In laudā.
He le na constantini mater ierosolimam pe
tuit allelu ia. euovae. ℣ Tunc precepit eos
omnes igne cremari at illi timentes tradide

runt iudam alleluia. evovae. ā Cumq; ascen
disset iudas de lacu prexit ad locum ubi iacebat
sancta crux alleluia. evovae. ā Orabat iudas
deus deus meus ostende michi lignum sancte cru
cis alleluia. evovae. ā Cum orasset iudas commo
tus est locus ille in quo sancta crux iacebat alle
luia. euouae. ℟ Hoc signū crucis erit in celo alle
luia. ū Cum dominus ad iudicandū uenerit alle
luia alleluia. ṽ Psignū crucis. In euglio. ā.

Helena sancta dixit ad iudam comple deside
rium meū et uiue sup terram ut ostendas mi
chi qui dicitur caluarie locus ubi absconditū
est pretiosum lignum dominicum alleluia.

evovae. Ad iii ā Hoc signū. Ad iii ā Adoramus te xe.
Ad viii ā Salua nos xe. Ad v ep ā All Crucifi
p dix p cfi. p beat p Laud ℟ hoc sig ū Psignū. Ad magl.

Crux splendidior cunctis astris mundi celebris
hominibus multum amabilis sanctior uniuersis
que sola fuisti digna portare talentum mundi dul
ce lignum dulces clauos dulcia ferens pondera
salua presentem cateruam intuis hodie laudi
bus congregatam alleluia alleluia alleluia alle
luia. evovae. ā Crucem sanctā subiit q infernū
confregit accinctus est potentia surrexit die ter
tia alleluia. ā Crucifixus surrexit tertia die
de sepulchro alleluia alleluia. euoae ā Crucifix.

INNAT SCI IOHIS BAPT IN UIG Ad uc pos

R Precursor v hic e u Erit enim magn coram dno Ad ...

In gresso zacharia templum domini appa ruit e

gabriel angelus stans ad exteris alta ris incensi

se vovae Ad in ...

Regem precursoris domi num Venite ado

re mus. v Uenite In i. ...

Priusquam te formarem in utero nouite et ante

quam pgredereris sanctificaui te p Beat uir.

A Adomnia que mittam te dicit dominus ibis neti

meas et que mandauero tibi loqueris ad eos. p Gr fr

A Netimeas a facie eorum quia ego tecum sum dicit

dominus. p Cum inuoc A Mi sit dominus ma nu

suam et tetigit os meum et pph ... dedit

me dominus p uerba. A Ec ce deuerba ... in

o re tuo ecce constitui te sup gentes et regna p Dne

A Dominus ab utero uocauit me de uentre in uris

mee recordatus est nominis mei p Indnoc v Priquam te

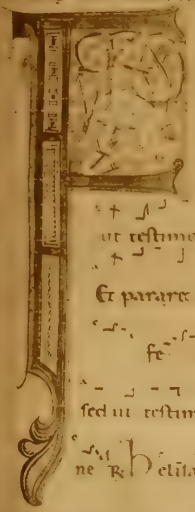

Fuit homo mis

sus a d ... nomen

iohannes e ... nu

ut testimonium phiberet de ...

Et pararet domi no ple bem per

fe ctam. v Non erat ille lux

sed ut testimonium phiberet de lumi

ne R Helisabet zachari e ma gnu uiru

ge nu it iohan nem baptistam pre cursorem
do mi ni Quiuiam domi no pre para uit
in here mo. V Fu it homo missus a de o cui
nomen io hannes e rat. Qui R Prius quam te
formarem in utero no ui te et ante quam exi res
deuen tre sanctifica ui te Et pphetam ingenti
bus de di te V Ecce dedi uerba
mea in ore tu o ecce constitui te sup gen tes et re
gna. Et p. R Descen dit angelus domi ni
ad zachari am di cens ac cipe pue rum
in se nectu te tu a Et habe bit no men io
han nes ba pti sta V Ne timeas zacha
ria quoniā exaudita est oratio tu a et helisabet

uxor tua pariet ti bi fili um Et IN. II. NOCT. Ā.
Posuit os meum dominus quasi gladium acutum
sub umbra manus sue protexit me P Dne qs. A For
mans me ex utero seruum sibi dominus in lucem
gentium ut sit salus mea ab extremis terre. P Dinūt
Ā Reges uide bunt et consurgent principes et ad
orabunt dominum deum tuum qui elegit te. eo ae.
P Bene. Ā Nazareus uocabitur puer iste uinum et
sic eram non bibet et omne immundum non man
ducabit ex utero matris sue P Exaudi cū. A Erit
enim magnus corā domino nam et manus eius cum
ipso est. P Te decet. Ā Ipse prehibit ante illum in
spiritu et uirtute elie parare domino plebem p

fectam. ꝑ Bonū ē ℣ Ecce dedi uerba meo in ore tuo Ecce

℟ Hic precur sor directus et lu cerna lu

cens ante domi num Ipse est e nim iohan

nes qui uiam do mi no prepara uit in he

re mo sed et agnum de i demon stra uit

et il lumina uit mentes homi num

℣ Erat iohannes in deserto predicans et bapti

zans baptismū pe niten ti e. Ipse. ℟ Ipse pre

hibit ante illum in spiritu et uirtute he

li e Vt conuertat corda pa trum in fi li

os et incredulos ad prudentiam iu sto rum

pāra re domi no ple bem per fe ctam

℣ Erit enī magnus corā domi no et spiritu sancto

re plebi tur. Vt. ℟ Iste est de sub li mi bꝫ celo

rum pre poten tibꝫ unus quem ma nus do

mini consecrauit matris in uisceribꝫ Cuius nos

precibꝫ ad iuuari supplices depo sci mus.

℣ Iste est enim iohannes cuius tanta est meritorꝫ pre

rogatiua ut eius simul ꝑ angelum gabrihelem

pre nuntiare tur natiuitas nomen uictus offici

um et meri tum. Cui. ℟ Prēcursor domini

ue nit de quo ipse te statur Nullus maior

inter natos mulie rum Johan ne ba

ptista ℣ Hic est enim ꝓphe ta et plusquam ꝓ

phe ta de quo salua tor a it. Null? Ad cc. ā

Puer qui natus est nobis plusquam ꝓpheta est hic

est enim de quo saluator ait inter natos mulierum non
surrexit maior iohanne baptista. euouae ccBeat uirq.
v. Dns abuto. R. Innue bant patri e ius quem uel
let uoca ri e um et po stulans pugilla
orem scri psit di cens Johannes est nomen
e ius. v. Aper tum est os zachari e et pphe ta
uit di cens. Johs. R. Ecce constitui te hodie
sup gentes et super regna di cit domi nus
Vt euellas et de stru as et edifices et plan tes
in nomine domi ni v. Ante quam exi
res de uulua sanctificaui te et pphetam in genti
XII. bus dedi te. Vte. R. Inter na tos mulie
rum non surrexit ma ior iohanne ba pti sta

Qui ui am domi no prepa ra uit in here
mo. v. Fuit homo missus a deo cui nomen io han
nes e rat. Qvi. R. Gabrihel an ge lus
appa rluit zachariae di cens nascetur tibi fi li
us nomen eius iohannes uoca bitur Et multi
in natiuitate eius gau
de bunt. v. Erit enim magnus coram domi
no et spiritu sancto replebi tur. Et. In Laud. a
Helisabet zachariae magnum uirum genuit
iohannem baptistam precursorem domini. euoa e:
a. Innuebant patri eius quem uellet uocari uocari
eum et scripsit dicens iohannes est nomen eius:
euoua e. a. Internatos mulierum non surrexit

maior iohanne baptista euouae. ā Johannes uoca
bitur nomen eius et innatiuitate eius multi gaudebt̄
euouae. Ā Tu puer ꝓpheta altissimi uocaberis prehi
bis ante dominum parare uias eius. euouae ℟ Ecce
dedi uerba mea in ore tuo ṽ Ecce constitui te sup
gentes et regna. Gl̄a ṽ Erit enī magn⁹ corā dn̄o Vinū
APERtum est os zacharię et ꝓphetauit In eū G. ā
dicens benedictus deus israhel. euouae. ad. iii.
ṽ Posuit os meū dn̄s. quasi. Ad. vi. ū Subūbra man⁹
sua. ꝓtex̄. Ad. uiii. ṽ Ante quā exires de uulua sc̄ifi
cauite. ꝓphā. Ad uesp̄m. iiii. ā. de. i. noct.
ꝑ Dix̄. ꝑ Beat⁹. ꝑ Laud. ꝑ Credidi. ℟ Reges uidebunt et
consurgent principes. ū Et adorabt̄ dn̄m deum tuum

qui elegit te. Erit enī. Ad mag. ā.
PROeo quod non credidisti uerbis meis eris ta cens
et non poteris loqui usq; in diem natiuitatis eius. ꝑ mag
euouae. Innat̄ sc̄oꝝ iohis et pauli ad u. ā
BEati martyres xpicti iohannes et paulus dixē
runt iuliano nobis autē alius non est nisi unus de us
pater et filius et spiritus sanctus. euouae.
ISTI SUNT DUOUI RI MISE
ricordi ę qui assistunt ante do mi
num Dominatorem uniuer se
ter rę. ū Isti sunt duę oliue et duo cande
la bra lucentia an te do mi num. Do
℟ Hec est uera frater ni tas quę numquam

potuit uiolari cer tami ne qui effuso sanguine
secuti sunt do mi num Contempnentes aulam re
gi. am Peruene runt ad re gna ce lesti a
v Ecce quã bonum et quã iocundũ habitare fra tres
in u num. Con. ℟ Beati martyres xpicti io
han nes et pau lus dixerunt iulia no nobis autẽ ali
us non est nisi unus de us pater et fili us et
spiri tus san ctus. v Una fides unũ baptis ma
unus spiritus sanctus e rat in e is. pat. In laud. a.
PAulus et iohannes dixerunt iuliano nos unum
deum credimus qui fecit celum et terram. evovae.
a Paulus et iohannes dixerunt ad terrentianum
situus est dominus iulianus habeto pacẽ cum illo

nobis alius non est nisi dominus iesus xpictus. eoae.
a Iohannes et paulus cognoscentes tyrannidem
iulia ni facultates suas pauperibus erogare cepe
runt. evovae. a Sancti spiritus et anime iustorũ
hymnum dicite deo alleluia. evovae. a Iohannes
et paulus dixerunt ad gallicanũ fac uotum deo ce li
et eris uictor melius quam fuisti. evoae In eius. a.
Assistite runt iusti ante dominum et ab inui
cem non sunt separati ca licem domini bibe runt
et amici dei appellati sunt. euouae.

In uig. sci petri apli Ad vesperum.

℟ Si diligis me v Et sio. v Tu es petr. v Oraprno ad mag.
Tu es pastor ouium princeps apostolorũm

tibi tradite sunt claues regni celorum e vo vae

Tues pastor ouium princeps adinuit.
apostolorum tibi tradidit deus claues regni
celorum. p Venite. In. i. noct. a

Petrus et iohannes ascendebant in templum ad
oram orationis nonam. euoae. p Celien. a Clau
dus quidam cum uidisset petrum et iohannem
cepit rogare eos ut elemosinam acciperet. e oae
p Benedica. a Argentum et aurum non est mi
chi quod autem habeo hoc tibi do. euoae p Fruct.
a In nomine iesu xpisti nazareni surge et ambula
in pace. p Os gts. a Exiliit claudus et ambula
bat et intrauit cum illis ambulans et laudans

deum p Ex ds dep. a Uidit populus claudum
ambulantem et laudantem deum et repleti sunt
stupore et extasi in eo quod contingerat illi. e oae.
p Ex ds. n. Ui nomine tra equi son eorum.

Symon Petre
ante quam de na ui uo
ca rem te no ui
te et super plebem meam
principem te consti tui Et cla ues regni
ce lo rum tra didi ti bi v Quod
cum qs ligaueris super terram erit ligatum et
in ce lis et quodcumqs solueris sup terram erit
solutum et in ce lis. Et cla. R Si diligis

me sy mon pe tre pāsce o ues me as
do mi ne tu nosti quia amo te Et ani
mam me am po no pro te ū Et si
o portuerit me mori te cum non te ne ga bo Et
℟ Tu es pe trus et super hanc petram
hedificabo eccle si am meam et porte infe ri
non pre uale bunt aduersus e am Et tibi
dabo cla ues re gni ce lo rum
ū Quodcum qs ligaū. Et ti. ℟ Domine si tu es
iube me uenire ad te super a quas Et
extendens ma num apprehendit e um et
dixit iesus mo dice fide i quare du
bitasti. ū Cumqs uidisset uentum ualidum ue

nientem timuit et cum cepisset mergi clamauit di
cens domine saluum me fac [tex] N. II Noc. ā
Petrus qui dem seruabatur in carcere oratio
fiebat pro eo sine intermissione ab ecclesia ad
deum. p̄ Confitebi. ā Erat petrus dormiens
inter duos milites uinctus catenis dua bs et
custo des ante ostium custodiebant carcerem.
p̄ Cantate. i ā Angelus domini astitit et lumen re
ful sit inhabita culo carce ris percussoqs late
re petri ex citauit eum dicens surge uelociter
et continuo cecide runt cate ne de manibus
eius alleluia. p̄ Dns reg ex. ā Dixit angelus
ad petrum circumda tibi uestimentum tuum

et sequere me. ꝑ Cantate. ii. ā Exiens petrus a
postolus sequebatur angelum et nesciebat quia
uerum esset quod fiebat per angelum estimabat
enim se uisum uidere. ꝑ Dns reg ira. ā Misit do
minus angelum suum et liberauit me de manu
herodis al le luia. ꝑ Miam et. ꝟ Cstitues eo.
℟ Surge pe tre et in due te uestimentis
tu is ac cipe fortitudinem ad saluandas
gen tes Quia ceciderunt cate ne de mani
bus tu is ꝟ An gelus domini astitit
et lumen refulsit in habitaculo carce ris per cus
soque latere petri excitauit eum di cens surge
ue lo ci ter. qa ce. ℟ Tues pastor o uium

princeps a posto lo rum tibi tradidit
de us omnia regna mun di. Et i deo tra
dite sunt ti bi clāues re gni ce lo
rum. ꝟ Tibi enim a domino collata est pote
stas ligandi at que sol uen di. Et i ℟ Ego
pro te roga ui pe tre Vt non de fici at
fi des tu a et tu ali quando conuer sus
confir ma fra tres tu os. ꝟ Symon
ecce sathanas expetiuit uos ut cribaret sicut triti
cum ego autem o raui pro te Vt n̄ ℟ Petre
a mas me tu scis domi ne quia a
mo te Pa sce o ues me as.
ꝟ Symon iohannis diligis me plus his tu scis

domine quia a mo te Pasce Adcc. ℣

Glorio si principes terre quomodo in uita sua di
lexerunt se i ta et in morte non sunt separati
e vovae. cc Uos sci. ℣ Nimis honorati sunt

℟ Solue iubente de o terrarum petre cate nas
Qui facis ut pa teant ce lesti a re
gna be a tis. ℣ Quod cum qs. q fa.

℟ Qui re gni cla ues et curam tradidit oui
lis Qui celi terre que petro commi sit abe
nas ut reseret clau sis et sol uat uin cla li
ga tis. ℣ Ipse per hunc no stros dignetur sol
uere ne xus. qcc. ℟ Beatus es symon bario
na quia ca ro et sanguis non re uelauit

ti bi sed pa ter meus qui [illegible] ce lis
Dicit domi nus ℣ [illegible] di co
tibi quia tues pe trus et sup hanc pe tram edifica
bo ecclesiam me am Dicit ℟ Quem dicunt
homines es se fi lium hominis dixit iesus
disci pulis su is respon dens petrus dixit tues
xpictus filius dei ui ui Et ego dico tibi q a
tues petrus et super hanc pe tram hedificabo
ecclesiam me am ℣ Beatus es symon bariona
quia caro et sanguis non reuelauit tibi sed pater
meus qui est in ce lis fte In Laudibus a

Ego pro te rogaui petre ut non deficiat fides
tua et tu aliquando conuersus confirma fratres

tuos. evovae. ā Tues petrus et sup hanc petram
hedificabo ecclesiam meam. evovae. ā Petre a
mas me pasce oues meas tu scis domine quia amo
te. evovae. ā Solue iubente deo terrarum petre
catenas qui facis ut pateant celestia regna beatis
evovae. ā Sy mon iohannis diligis me plus
his tu scis domine quia amo te. evovae ℟ Solue
iubente deo terrarum petre catenas v̄ Qui facis
ut pateant celestia regna beatis. Gl̄a. v̄ Tues petr⁹ 7 sup

Quod cumque ligaueris super terram Incu̅g̅. ā
erit ligatum et incelis et quod cumq; solueris sup
terram erit solutum et incelis dicit dominus sy
moni petro. evovae. Ad uesp̄m. ā.

Iurauit dominus et non penitebit eum tues sacerdos
in eternum. p̄ Dixit dn̄s. ā Potens in terra erit se
men eius generatio rectoꝝ benedicetur. p̄ Beat⁹ uir.
ā Collocet eum dominus cum principibus populi sui.
p̄ Laudate p̄. ā Conforta tus est principatus eorum
et honorati sunt amici tui deus p̄ Dn̄e ꝓba. ℟ Solue
iubente v̄ Qui facis v̄ Tues petr⁹ Ad mag̅. ā.

Hodie sy mon petrus a scendit crucis patibulum
alleluia hodie clauicularius regni gaudens migra
uit ad xpictum hodie paulus apostolus lumen or
bis terre inclinato capite ꝓpter nomen domini
martyrio coronatus est alleluia. evovae. Alia. ā.

Beatus petrus apostolus uidit sibi xpictum oc

currere adoransse um ait domine quo uadis uenio
romam iterum crucifigi. euouae. Innat sci pauli adu. a.
Bonum certamen certaui cursum consumaui fidem
seruaui. euouae. vit. Rege aplor. p Ven In. i. n. a.
Qui operatus est petro inapostolatum operatus est
et michi inter gentes et cognouerunt gratiam que
data est michi axpicto domino. p Celi enarrant.
v Qui me segregauit exutero matris mee et uocauit
per gratiam suam a S[illegible] cui credidi et certus sum
quia potens est depositum meum seruare in illum
diem iustus iudex. p Benedica. v Dereliquo re
posita est michi corona iustitie. a Michi uiuere
xpictus est et mori lucrum gloriari me oportet

in cruce domini mei iesu xpicti. p Eructau. v Per
quem michi mundus crucifixus est et ego mundo.
a Tues uas electionis sancte paule apostole predi
cator ueritatis in uniuerso mundo. p Oms gts.
v Per quem omnes gentes cognouerunt gratiam
dei. a Magnus sanctus paulus uas electionis
uere digne est glorificandus qui et meruit thro
num duodecimum possidere. p Exaudi. v In re
generatione cum sederit filius hominis in sede
maiestatis sue. a Bonum certamen. p Exaudi
v Dereliquo reposita est michi corona iustitie
v In omne tra exiuit son eor. Et in.

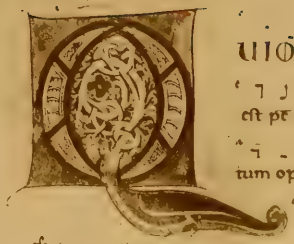

QUIO PERATUS
est pe tro in apostola
tum operatus est et michi in ter
gen tes et cognoue
runt gratiam de i Que data est michi
℣ Gratia dei in me uacua non fu it sed
gratia eius semper in me ma net. Que da.
℟ Scio cu i cre didi et. cer tus sum
qui a po tens est depositum meum ser ua re
in illum diem Ju stus iu
dex. ℣ Reposita est michi corona iustitie quam
reddet michi dominus in illum di em. Ju.
℟ Da masci pre positus gentis are the

re gis uoluit me con prehen de re A fratribus
per mu rum summis sus sum in spor ta et
sic euasi manus eius in nomine domi
ni ℣ Deus et pater domini nostri iesu xpicti
scit quia non menti or Afra ℟ Mi chi
uiuere xpictus est et mori lu crum
Gloriari me oportet in cruce domini me i
ie su xpi cti. ℣ Per quem michi
mundus crucifixus est et ego mun do Glo In. ii n. a
SAu lus qui et paulus magnus predicator ad eo
confortatus conualescebat et confundebat iudeos
℣ Confitebi ℣ Ostendens quia hic est xpictus filius
dei. a Ne magnitudo reuelationum extollat me

datus est michi stimulus angelus sathane quime cola
fizet ꝓpter quod ter dominum rogaui ut auferre
tur a me et dixit michi dominus sufficit tibi paule
gratia mea. ꝑ Cantate. ii. ꝟ Nam uirtus in infirmita
te perficitur. ꝗ Reposita est michi corona iustitie
quam reddet michi dominus in illum diem iustus
iudex ꝑ Dns reg. ꝟ Cooperante gratia spiritus sancti
ꝗ Ter uirgis cesus sum semel lapidatus sum ter nau
fragium per tuli ꝓxpicto domino. ꝑ Cantate. ii
ꝟ Nocte et die in ꝓfundo maris fui. ꝗ Pe trus
apostolus et paulus doctor gentium ipsi nos do
cuerunt legem tuam domine. ꝑ Dns reg. ꝟ In
omnem terrā exiuit sonus eorꝝ et in fines orbis

terre uerba eorum. ꝗ Inseparabilis fi des passioqs
germana per petuam e os transmisit ad uitam
quoniam doctrinam suam morte fortissima conse
crarunt. ꝑ Miam. ꝟ Clamauerunt iusti et do
minus exaudiuit eos et ex omnibs tribulationibs
eorum liberauit eos. ꝟ Cstitues eos principes.
℟ Bonum certamen cer ta ui cursum consuma
ui fi dem ser ua ui Ideo que reposita
est mi chi coro na iu stiti e ꝟ Sci o
cui credidi et certus sum quia potens est depositū
meum seruare in illum di em. Ide oq.
℟ Beatus es uas. ꝟ Beatꝰ es egregie ℟ Repo sita est
mi chi coro na iu stiti e Quam red det

mi chi domi nus in illum di em iu stus iu dex

ú Bo num certamen certa ui cursum consumaui

fi dem ser ua ui Quã. ℟ Sancte paule apo

stole pre di ca tor ueritatis et doctor gen

ti um Interce de pro nobis ad deum qui

te e le git ℣ Ut di

gni efficiamur gra tia de i In. Ad cc. ã

Vos qui reliquistis om ni a et secuti estis me cen

tu plum accipie tis et uitam eternam possidebitis.

e uo va e. cc Vos sci. ú Nimis hon. ℟ Ne magni

tudo reuela tio num extollat me datus est

michi sti mulus carnis mee angelus satha

ne qui me colaphi zet ꝓpter quod ter dominũ

rogaui ut auferre tur a me Et dixit michi do

minus suf ficit tibi paule gra

tia me a ú Nam uirtus in infirmitate

perfici tur Et ℟ Tu es uas electio nis

sancte paule a po sto le predicator ue rita tis

in uniuerso mun do Per quem omnes gen

tes cognoue runt gratiam de i.

ú Magnus sanctus paulus uas electionis uere di

gne est glo rifi can dus. Pque. ℟ Gra tia

de i sum id quod sum Et gratia e ius

in me uacua non fu it sed semper in me ma

net ú Qui operatus est petro in apostola

tum operatus est et michi inter gen tes. Et

℟ Magnus sanctus pau lus uas ele
ctio nis ue re di gne est glori
fican dus Qui et me ruit thro num duode ci
mum pos si de re ℣ Axpicto
decelo uocatus et interram ꝓstratus ex ꝑsecutore effect
est uas e le cti o nis .quiz. In Laudibꝫ. ā.
EGo plantaui apollo rigauit deus autem incre
mentum dedit alleluia. euouae. ℣ Vnus quisqꝫ ꝓ
priam mercedē accipiet secundum suum laborem.
ā Libenter gloriabor in infirmitatibꝫ meis ut
inhabitet in me uirtus xpicti e vo a e ℣ Quan
do enim infirmor tunc fortior sum et potens.
ā Sancte paule apostole predicator ueritatis

et doctor gentium intercede ꝓ nobis ad deum qui
te elegit. e vo va e. ℣ Ut digni efficiamur gratia
dei. ā Gratia dei in me uacua non fuit sed gra
tia eius semꝑ in me manet. e vo va e. ℣ Gratia
dei sum id quod sum. ā Da masci pre positus
gentis arethe regis uoluit me conprehendere
a fratribꝫ ꝑ murum submissus sum in sporta et
sic euasi manus eius in nomine domini. e vo va e.
℣ Deus et pater domini nostri iesu xpicti scit qa
non mentior. ℣ Annūtiauerē. In Euangelio. ā.
EGo enim iam delibor et tempus resolutionis
meę instāt bonum certamen certaui cursum con
sumaui fidem seruāui sup est michi corona iustitię

quam reddet michi dominus in illum diem iustus
iudex. evovae. Ad vesp. iiii. a. de. i. noc. Ad mag. a.
In regeneratione cum sederit filius hominis in se
de maiestatis sue sedebitis et uos sup sedes duodecim
iudicantes duodecim tribus israhel. euouae.
In uincula sci petri. Ad vesp.
℟. Si diligis me. v. Et sio.
ad mag. a. Angls dni. ad iuit. Tues pastor. In. i. noct. a.
In omne 7 cetera. ℟. Symon petre 7 cetera pordine. Ad cc. a.
Solue iubente. In laud. a. Petrus qdem a Erat petrus. a. Dixit
angls. a. Exiens petrus a. Misit dns a. Solue iubente. In eu. a.
Quodcumque. Ad vesp. a. Iurauit dns a. Solue. a. Angls dni
In uig. sci Laurentii maris ad vesp. ℟. Quo progredis. v. Magne
Beatus laurentius orabat dicens domine iesu

xpi cte deus de deo miserere michi seruo tuo. evovae.
Ad inuit. Regem mrm. p. Ven. In. i. noct. a.
Quo progrederis sine filio pater quo sacerdos san
cte sine ministro properas. p. Beatus uir. v. Beatus lauren
tius dixit. a. Nolime derelinquere pater sancte qa
thesauros tuos iam expendi quos tradidisti michi.
p. Qr fre. v. Quid in me ergo displicuit paternitati tue.
a. Non ego te desero fili neque derelinquo sed maiora
tibi debentur pro fide xpicti certamina. p. Cum in uo
v. Beatus sixtus dixit. a. Beatus Laurentius p. Verba.
v. Quia accusatus non negaui nomen sanctum tuum
interrogatus te xpictum confessus sum. a. Dixit ro
manus ad beatum Laurentium uideo in te iuuene

pulcherrimum festina me baptizare ꝑ Dñe ꝟ Afferens
autem urceum cũ aqua misit se ad pedes eius. ꝟ Bea
tus laurentius dixit mea nox obscurum non ha bet
sed omnia in luce clarescunt. ꝑ Indnõ ꝟ Quia ipse
dominus nouit q̃a accusatus non negaui nomen san
ctum eius. ꝟ Gl'a et honore.

EUITA LAVRENTIUS
bonum o pus ope ratus est
qui per signum eru cis cecos il lumi na uit
Et thesauros ec cle sie de dit pau
peri bꝫ. ꝟ Disper sit dedit pauperi bꝫ iusti
tia eius manet in secu lum se cu li. Et. ℟ Puer
me us noli time re quia ego sum tecum dicit

domi nus cum transieris p[illegible] flamma
non nõ ce bit te Et odor i [illegible] non
erit in te ꝟ Libera bo te de manu pessi
mo rum et eruam te de ma nu for ti um Et o
℟ Quo ꝓ grederis sine fi lio pa ter
quo sacerdos san cte sine diaco no ꝓ pe ras
Tunum quam sine ministro sacrifi cium
offerre con su e ue ras. ꝟ Quid in me
ergo displicuit paternitati tu e num quid de
generem me ꝓbasti experire certe utrũ ydoneum
ministrum elege ris cui com misisti dominici san
guinis dispen satio nem. Tu ℟ No lime
derelinquere pater sancte quia thes auros

tu os iam ex pen di Non ego te de sero fi
li ne que dere lin quo sed maiora tibi debentur
prōfi de xpi cti cer ti mi na ℣ Nos
enim quasi senes leuioris pugne cursum recipi
mus te autem quasi iuuenē manet gloriosior de
tyranno trium phus post triduum me se queris
sacerdo tem leui ta . Ñ ego Jn. ii. noct. ā
STRinxerunt corporis menbra posita super cra
ticulam ministrantibus prunas exultat leuita xpicti
p̄ Dnē qs. ū Carnifices uero urgentes ministrabant
carbones subter cratem ferream. ā Igne me exami
nasti et non est inuenta in me iniqtas. p̄ Ex d̄ iusti
ū Pbasti domine cor meum et uisitasti nocte. ā Inter

roga tus te dominum confessus sum assa tus gratias
ago. p̄ Dnē inuir. ū Gratias tibi ago domine iesu xpicte
quia ianuas tuas ingredi merui. ā Leuita laurentius
bonum opus operatus est quip signum crucis eccos
illuminauit. p̄ Dnī ē tra. ū Dispersit dedit pauperibus
iustitia eius manet in seculum seculi. ā Beatus lauren
tius orabat dicens gra tias tibi ago domine quia
ianuas tuas ingre di merui. p̄ Ex d̄ or. cū. ū Incra
ticula te deum non negaui et ad ignem applicatus
te xpictum confessus sum. ā Si quis mi chi ministra
uerit honorificabit eum pater meus qui est in celis
dicit dominus. p̄ Bonū. ℣ Dixit iesus discipulis
suis. ℣ Posuisti dnē sup. ℟ Strinxe runt corporis

men bra posita su per cra ticu lam subicien
tibus pru nas exultat le uita xpi cti Bea
te laurenti martyr xpicti inter ce de pro no
bis. ℣ Carni fices uero urgentes ministrabant
carbo nes subter cra tem fer re am. Beate.
℟ Beatus laurentius di xit e go me obtu
li sacrificium de o Inodorem su a ui ta tis.
℣ Gau deo plane qa hostia xpi cti effi ci me
ru i. Ino. ℟ Bea tus lauren tius clama
uit et di xit deum me um co lo et illi so
li ser ui o Et ideo nonti meo i tor
menta tu a. ℣ Me a nox obscurum non ha
bet sed omnia in lu ce cla re scunt. Et i.

℟ Gau deo plane quia hostia xpi cti effici
me ru i Accusatus non nega ui no men sanctū
tu um interroga tus te xpicum confes
sus sum as sa tus grā tias a go. ℣ E
go me obtuli sacrificium de o in hodorem
su auita tis. Accu Ad cc. a.
Nisi granum frumenti cadens in terram mortu
um fuerit ipsum solum manet euouae ℣ Iust.
℟ In craticula te deum non ne ga ui Et ad
i gnem ap pli ca tus te dominū hiesum
xpi ctum con fes sus sum. ℣ Probasti
domine cor meum et uisi tasti no cte. Et adi
℟ Me ruit esse hosti a le ui ta lau renti

us quidum assare tur nonnega uit do mi num
Et ideo inuen tus est sacrifi cium lau
dis ℣ Incrati cula positus te deum non nega uit
et adignem applicatus te xpictum confes sus est.
Eti. ℟ Sto lā iocū. ℟ Bea tus laurentius ora
uit et di xit domine iesu xpi cte pa stor
bo ne Susci pe spi ritum me um.
℣ Gra tias tibi ago domine iesu xpi cte qa ianu
as tuas ingre di me ru i. Susci. In laudibus. ā
Laurentius ingressus est martyr et confessus est
nomen domini iesu xpicti. evova e. ā Laurentius
bonum opus operatus est qui per signum crucis
cēcos illuminauit. evova e. ā Adhesit anima

mea post te quia caro mea igne cremata est ꝓte deus
meus. evova e. ā Misit dominus angelum suum
et liberauit me de me dio ignis et non sum estuatus
evova e. ā Volo pater ut ubi ego sum illic sit et
minister meus. evova e ℣ Posuisti d. In eug. ā
In craticula te deum non negaui et adignem appli
catus te xpictum confessus sum ꝓbasti cor meum et
uisitasti nocte igne me examinasti et non est inuenta
Ad uesp. iiii. ā. de. i. noct.
inme iniqtas. evoae. p Dix. p Beat. p Laud. p Cdidi. ad mag.
ā Beatus laurentius dum incraticula supra positus
ureretur ad impiissimum tyrannum dixit assatum
est iam uersa et manducā nam facultates ecclesie quas
reqris in celestes thesauros manus pauperum de por

tauerunt. evovae. InuiG assūptiōis scē mariē adu

℟ Felix nāqs. v̄ Ora p. v̄ Eleg cā. Ad mag. ā.

Paradisi porta peuam cunctis clausa est et pmariā

uirginē iterū pate facta est alleluia. evovae. adinuit.

Uēni te adoremus regem regum cuius hodie ad

ethereum uirgo mater assumpta est celum p̄ Uen In. i. noc. ā

Exaltata es sancta dei genitrix sup choros ange

lorum ad celestia regna. p̄ D dn̄s nr̄. ā Paradisi por

te per te nobis ap̄te sunt que hodie gloriosa cum an

gelis triumphas. p̄ Celi enar. ā Sicut mrra p̄ Dm̄ ēt

Inpunficat

ā Hec est que nesciuit p̄ Eructa. ā Speciosa facta es

p̄ Ds nr̄ ā Dignare me p̄ Magn̄ dn̄s. v̄ Exaltata es

sancta dei genitrix. Sup.

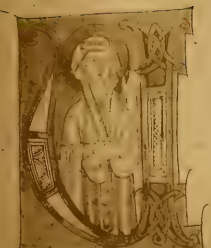

Cidi speciosam

sicut columbam ascen

dentem de sup riuos aqua

rum cuius inestima

bilis odor erat nimis inuestimentis eius Et

sicut dies uerni circundabant eam flores rōsa

rum et lilia conuallium. v̄ Uiderunt eam fi

lie syon et beatissimā predicauerunt et regine Lau

dauerunt eam. Et ℟ Sicut cedrus exaltata

sum in libano et sicut cypressus in mon

te syon quasi mrra electa Dedi

sua uitatem odoris. v̄ Et sicut cinnamomū

et balsamum aromatizans. De ℟ Que

est i sta qu.e procedit sicut sol et formosa tan
quam ierusa lem Vide runt e am fili.e sy on et
beatam dixe runt Et regine laudauerunt e am.
℣ Que est ista que ascendit per desertum sicut uirgula
fumi ex aromati bs mrr re et thu ris. Vide
℟ Bea tam me dicent omnes generati o
nes quia fecit michi do mi nus ma gna quia po
tens est Et sanctum no men e ius ℣ Et mi
sericordia e ius a progenie in progeni es timen tibs
e um. Et san. In. ii. uig. a.
Benedicta tu in mulieribs et benedictus fructus uen
trix tui. p Bene. a Sicut let. p Funda. a In ple mat.
p Cantat. i. a Post partu. p Dns reg. a Gaude maria.

p Cantate. a Leua ei. p Dns reg. ii. ℣ Benedicta tu in.
℟ Or na tam monilibs filiam ieru sa
lem dominus concupi uit Et uidentes eam
filie sy on beatissimam pre di caue runt
dicen tes unguentum effusum no men
tu um ℣ Astitit regina a dextris tu is inue
stitu de aurato circundata ua rie ta te. Et ui.
℟ Beata es uirgo mari a dei geni trix que credi
di sti domi no perfecta sunt in te que di
cta sunt ti bi Ecce exaltata es super choros ange
lo rum interce de pro nobis ad dominum iesum
xpi ctum. ℣ Aue mari a gratia ple na do
minus te cum. Ecce. ℟ Exaltata est uirgo

mari a sup cho ros an ge lo rum Gaudeant
omnes fide les et bene di cant do mi num
ꝟ Hec forma pre filiis hominū castis concepit ui
sce ri bs Gau. ℟ Ue ni electa me a et po nā
in te thro num me um Quia con cupiuit
rex speciem tuam. ꝟ Sur ge uirgo regia
et eterno digna decore cōscende preclaꝝ pala
tium regis eter ni. q.a. Glo ri a
patri et filio et spiritui sancto Sicut erat in prin
cipio et nunc et sem ꝑ q.a. Adec. a
Or tus conclusus es dei genitrix ortus conclusus
fons signatus surge ꝓpera amica mea et ueni. e o ae
cc Audite me diuini. ꝟ Speciosa facta es. ℟ Assum pta

est uirgo ma ri a in celum et exaltata est sup cho
ros ange lo rum Per quam salus ue ra
creden tibs il lu xit. ꝟ Rubum que
uiderat mor ses inconbustum conseruatā agnoū
mus tuam laudabilem uir ginite tem. ꝑ
℟ Benedicta et uenerabi lis uirgo mari a Cu
ius uisce ra me rue runt por tare ie sum
xpi ctum ꝟ Benedicta tu in mulieri bs et
bene dictus fructus uentris tu i. Cu ℟ Beata inpu
rificatioē
es maria ꝟ Aue maria. ℟ Felix nam que es
sacra uirgo ma ri a et omni lau de dignis
sima. Quia ex te ortus est sol iusti
ti e xpictus de us no ster. ꝟ Ora pro

populo interueni pro clero intercede pro deuoto fe
mineo sexu sentiant omnes tuu iuuamen qcuq celebrant tua sancta assumpti o nem q̄a Inl. ā

Assumpta est maria in celum gaudent angeli
laudantes benedicunt dominum. e vovae. ā Maria
uirgo assumpta est ad ethereum thalamum in quo
rex regum stellato se det solio. e vovae. ā Ino
dorem unguentorum tuorum curremus adolescentu
le dilexerunt te nimis. e vovae. ā Benedicta
a filio tuo domina quia pte fructui uite commu
nicauimus. e vovae. ā Pulchra es et decora filia
ierusalem terribilis ut castrorum acies ordinata.
e vovae. ℟ Exaltata es sancta dei genitrix v̄ Sup

choros angelorum ad celestia regna. Gl. v̄ Elegia Ineuo. ā.

Que est ista que ascendit sicut aurora con sur
gens pulchra ut luna electa ut sol terribilis
ut castrorum acies ordinata. e vovae. [illegible] ante
Letat Nisi dns [illegible] domino noct
p̄ Dixdns. 7. Qrt p̄ Memento. ℟ Exaltata Sp. chor. Elegia

Hodie maria uirgo celos ascendit [illegible] ā
gaudete quia cum xpicto regnat in eternum.
e vovae. ā Sancta dei genitrix uirgo semp ma
ria intercede pro nobis ad dominum deum nostrum
e vovae. ā Beata mater et innupta uirgo glorio
sa regina mundi intercede pro nobis ad dominum
e vovae. ā Beata dei genitrix maria uirgo per
petua templum domini sacrarium spiritus

sancti solā sine exemplo placuisti domino ie suxpicto

ora ꝓ populo interueni ꝓ clero intercede ꝓ deuoto

femineo sexu euoae. In decollatione sci iohis bapt.

℟ Iohs bapt u Misso. v Magna e gla. Admag. a

Arguebat herodem iohannes ꝓpter herodiadem

quā tulerat fratri suo philippo uxorem. euoae. Vit

Regē mrm p Ven. In .i. noc. a In lege dni fr cete v Gla 7 ho.

IS IT HERODES REX

manus actenuit iohan

nem et uinxit eum in car

ce rem qa metuebat e um ꝓ pter herodia

dem Quam tulerat fratri su o philippo u

xo rem v Arguebat herodē iohan nes ꝓpter

he rodia dem. quā. ℟ Iohannes baptista argu

ebat he ro dem ꝓpter hero dia dem quā tule

rat fratri su o philippo u xo rem v Mis

so herodes spiculato re precepit amputari caput

iohannis in car ce re ꝓpt. ℟ Dnē pue ℟ Metu

e bat herodes io han nem Sciens eū uirum

iu stum et san ctum et custodie bat e um u Et au

dito eo multa facie bat et libenter eum audi e bat. Sci.

In .ii. noc. a Habitabit p d qs. 7 cete. v Posuisti. ℟ Herodes

e nim metue bat iohannē Sciens e um uir

iu stum et san ctum et cu stodi ebat e um.

v Et audito eo. Sci. ℟ Interroga tus iohan

nes ab herode di cente si licitū est fra tris Con

iu gem ac ape re. ℣ Dicebat enī regi iohannes
baptista non licet tibi habere uxorem fratris tu i ēiu
℟ Pū el le saltan ti impera uit ma ter Nichil ali
ud pe tas nisi ca put io han nis et contristatus
est rex ꝓpter ius iuran dū et ꝓpter si mul dis
cum ben tes ℣ A it puella matri sue qd pe tam
at illa di xit. Ni. ℟ Mis so herodes spicula
tore precepit amputa ri caput iohannis in
carce re Quo audito discipuli e ius uenerūt
et tulerunt cor pus e ius et posuerunt il lud
in monu men to. ℣ Misit rex incredulus
ministros de testabi les et amputari iussit caput
iohannis in carce re. Quo. Ad cc. ā.

Petit puella caput iohannis in disco quo accepto
dedit matri sue evo ae. cc Beat uir qui in sa. ℣ Iust ut pal.
℟ Da michi in disco caput iohannis ba ptis
ste Et contristatus est rex ꝓpter ius iu
ran dum. ℣ Petit puella caput iohannis in di
sco. Et con. ℟ Mi. sit rex incredulus ministros
de te stabi les et amputari ius sit caput
iohannis in car ce re. Quo audito discipuli e
ius tulerunt cor pus e ius et sepelie runt
e um ℣ Mis so herodes spiculato re precepit
amputari caput iohannis in car ce re. Quo ℟ Acce
den tes disci pu li sancti iohannis ba pti
ste Tulerunt cor pus e ius et sepelie runt e um

v̄ Jussu regis amputatū est caput iohannis incarcere
quo audito disci pulie ius. Tule ℟ Internato v̄ Fuit
Herodes enim tenuit et ligauit iohannē In L. ā
et posuit incarcerem ꝓpter herodiadem. evovae.
à Puelle saltan ti imperauit mater nichil aliud petas
nisi caput iohānnis. evovae. à Domine mi rex da
michi in di sco caput iohannis baptistę. euouae.
à Da michi in disco caput iohannis baptistę et con
tristatus est rex ꝓpter iuramentum. evovae. à Ar
guebat ℟ Posuisti d̄ sr̄ v̄ Coro. v̄ Magnaē. In eu. ā.
Missō herodes spiculatore precepit amputari
caput iohannis incarcerē quo audito discipuli eius
uenerunt et tulerunt corpus eius et posuerunt illud

in monumento. euouae Ad mag. ā Virgā uitui. Ad mag.
In me dio carce ris stabat beatus iohannes uoce
magna clamauit et dixit do mine deus meus tibi
commendo spi ritum meum. evovae In natiuitate scē
marie Ad uesp̄ū.
℟ Beatissime v̄ Cū iocū. v̄ Eleḡ eā Ad mag. ā.
Natiuitas tua dei genitrix uirgo gaudium an
nuntiauit uniuerso mundo exte enī ortus est sol
iustitię xpictus deus noster q̄ soluens maledictio
nem dedit benedictionē et confundens mortem do
nauit no bis uitā sempiternā. evovae. Ad inuit.
Natiuita tem uirginis mari.e cele bre mus xpi
ctum e ius fili um adore mus do minum p̄ Ven
In. i. n. ā. Ecce tu pulchra es amica me a ecce tu

pulchra o culi tui columbarum. ꝑ Dñe dñs. ā Sicut
lilium inter spinas sic amica mea in ter filias.
ꝑ Celi enar. ā Fauus distillans labia tua sponsa
et odor uestimentorum tuorum sicut odor thuris.
ꝑ Dñi ē tra. ā Emissiones tue paradisus malorum
punicorum cum pomorum fructibus. ꝑ Fructa. ā Fons
hortorum puteus aquarum uiuentium que flu
unt impetu de libano. ꝑ Ds nrm. ā Veniat dilectus
meus in ortum suū ut cōmedat fructum pomorum suorum.
ꝑ Magn dñs. ꝟ Benedictatu.

HODIE NATA EST
be a ta uirgo ma ri a
ex ꝓge nie da uid

per quā salus mundi credentibus ap parū it Cū
ius uita glorio sa lucē de dit secū lo ꝟ Beatis
si me uirginis mari e natiuitatē deuotissime cele
bre mus. Cui ℟ Beatissime uirginis ma
ri e na tiuitatē de uotis si me ce lebre
mus Vt ipsa ꝓno bis intercedat ad dominum
iesum xpi ctum. ꝟ Cum iocunditate natiuita
tem sancte marie cele bre mus. Vt. ℟ Glorio
se uirginis mari e or tū dignis sime reco
la mus Cu ius dominus humilitatē respici ens
an gelo nuntiante conce pit redēpto rem
mun di. ꝟ Ho die nata est beata uirgo mari a ex
ꝓge nie da uid Cui ℟ Beatā me. In. ii. noc. ā.

Ue ni in hortum meum soror me ā spon sa messui myrrā
meam cum aromatibus meis p̄ Benedixi. ā Come di fauū
meum cum melle meo bi bi uinum meum cum lacte
meo p̄ Funda. ā Talis est dilectus meus et ipse est ami
cus meus filie ierusalem. p̄ Cātate. i. ā Descen di in hor
tum nucum ut uiderem poma conuallium et inspicere
si floruissent uinee et germinassent mala punica reuer
tere reuertere sunamitis reuertere reuertere ut intuea
mur te. p̄ Dn̄s reg. ā O quā pul p̄ Cātat. ā Leua ei p̄ Dn̄s re
v̄ Sic mirra
℟ Rega li ex p̄ gēnie mari a exorta re fulsit cu
ius preci bus nos adiu ua rimen te et spiritu
deuotis sime posci mus. v̄ Cor de et animo
xpicto canamus glori am in his sacris sollemniis pre

celse genitricis de ima ri e cui. ℟ Benedicta et ue.
℟ Beata p̄ genies unde xpictus na tus est o
quā gloriosa est uir go Que celi regem genu it
v̄ Fe lix namq; est sacra uirgo mari a et omni lau
de dignis si ma. que. ℟ Natiuitas glorio
se uirginis ma ri e ex semine abra he
orta de tribu iu da cla ra ex tirpe da uid
Cuius uita inclita cun ctas illu strat. ec cle
si as v̄ Natiuitas est hodie sancte mari e uirgi ni. cu
Felix namque es sacra uir go et om ni Adcc. ā
laude dignis si ma quia ex te ortus est sol iustitie
xpictus deus noster alleluia. e uoyae cc Audite me
v̄ Speciosa facta es. ℟ Cor de et a ni mo xpicto cana

musglori am Jnhis sa cris solem nis pre cel se ge
nitricis dei ma ri e. v Omnes partter congrega
ti xpicto cana musglori am. Jn. ℟ Cum iocundi
tate ce-le bre mus nati uita te be a vte uirginis
mari e Vt ipsa pro bis interce dat addominū
iesum xpi ctum. v Beatissime uirginis mari e
natiuitate de uotissime celebre mus. Vt ip.
℟ Natiui ta tem hodier nam ppetue uirgi nis
genitricis dei ma ri e solemniter ce le bre mus
Qua celsitudo thro ni pro ces sit.
v Regali ex pgenie maria exor ta re ful get. qua
℟ Felix nāqs. v Ora pplo. Jnlaudibs. ā.
Natiuitas gloriose uirginis marie ex semine

abrahe orta de tribu iūda-clara extirpe dauid.
euouae. ā Natiuitas est hodie sancte marie uirginis
cuius uita in clita cunctas illustrat ecclesias. e o a e.
ā Regali ex pgenie maria exor ta refulget cuius
precibs nos adiuuari mente et spiritu de uotissi
me poscimus. euouae. ā Corde et animo xpicto
canamus glori am in- his sacris solēniis precel se
genitricis dei marie euoae. ā Cū iocunditate natiuita
tem sancte marie celebremus ut ipsa pro nobis interce
dat addominū iesū xpictum. euoae. ℟ Aue maria v Eleg
Natiuitatem hodiernā ppetue uirginis Jneuō. ā.
genitricis dei marie solemniter celebremus qua
celsitudo throni pcessit alleluia. euouae. Ad uesp

a Ant thoꝝ p Dix. a Vnguentū p letat a Leua p ndo a Pulchra p Mem. mag. a.

Hodie nata est beata uirgo maria ex pgenie da uid
perquā salus mundi credentibꝫ apparuit cuius uita
inclita cunctas illustrat ecclesias. euouae

In exaltatioē scē crucis adu. ℟ Hoc signū v Cūse v p signū.

Ad mag. a. O crux benedicta Oīa agāt deplur mār ad cc. a.

Dulce lignum dulces clauos dulce pondus sustinuit
que meruit portare pretium huius seculi cc Baudi pe.

v Adoram Respā agāt de iuētioē ℟ Dulce lig 7 cta In l. a.

O magnum pietatis opus mors mortua tunc est
cum crucis in ligno mortua uita fuit. euouae.

a Salua nos xpicte saluator p uirtutem crucis qui
saluasti petrum in mari miserere nobis. euouae.

a Crucem tuā adoramus domine et sanctā exaltationem
tuā laudamus et glorificamus ecce enim ppter crucē
ue nit gaudiū in uniuerso mundo. euouae.

a Ecce crucē domini fugite partes aduerse uicit
leo de tribu iuda radix dauid alleluia. euouae.

a Tuam crucē adoramus domine tuā gloriosam reco
limus exaltationē miserere nobis q passus es pnobis
euouae. ℟ Hoc signū crucis v Salua nos. In eug. a.

Sup omnia ligna cedroꝝ tu sola excelsior in
qua uita mundi pependit in qua xpictus trium
phauit et mors mortē superauit alleluia euouae.

p Dix dns 7 cti sic ipnici dieb

Nos autem gloriari oportet in cruce Adue p m. a.
domini nostri iesu xpicti. euouae. a Saluator

mundi saluanos qui per crucē et sanguinē redemisti nos
auxiliare nobis te deprecamur deus noster. euoae
Adoremus crucis signaculum per quam salutis sum
psimus sacramentum. euouae Adoramus te xpi
cte et benedicimus tibi qa per crucē tuā redemisti
mundum. euoyae. Ad mag. O crux splēdidior

Ins cī michahelis aduesp̄m & Incspectu ū Ds ms ū Incspectu.

Dum sacrum misterium cerneret Ad mag. a
iohannes archangelus michahel tuba cecinit igno
sce domine deus noster qui aperis librum et soluis
signacula eius alleluia. euoyae. Ad inuit

Regem archangelorum domi num
Venite adore mus p Uenite. In. i. noct. a

Stetit angelus iuxta aram tēpli habens turibu
lum aureum in manu sua. p Dne dns nr. a Ascendit
fumus aromatū in conspectu domini de manu an
geli. p In dno c̄ a Michahel archangele ueni in adiu
torium populo dei. p Dne qs. a Michahel prepositus
paradisi quē honorificant angelorū ciues p Celienar
a Gloriosus apparuisti in conspectu domini ppterea
decorem induit te dominus. p Dne in. a Magna
magnalia de michahel archangelo qfortis in bel
lo fecit uictoriam. p Dnī ē tra. v Stetit āgls

ACTUM EST SILEN
tium in celo dum committeret
bellū draco cum michahel

archange lo audita est uox milia mili um dicen
ti um Salus honor et uirtus omnipotenti
de o. ℣ Milia miliũ ministrabant ei et decies cen
tena miliũ assi stebant e i Sa. ℟ Ste tit ange
lus iuxta a ram tem pli habens turi bu lum
au re um in manu sua et data sunt e i in censa mul
ta Et ascendit fu mus aro ma tum de manu
ange li in conspe ctũ domi ni ℣ Et acce pit
angelus turibu lum et impleuit illud de i gne al
ta ris. Et a. ℟ In conspe ctu angelorum psal lam
ti bi Et adora bo ad templum sanctum tu um
et confitebor no mini tu o domi ne
℣ Deus meus es tu et confitebor ti bi deus meus

alle lu ia

al le luia

le lu ia

es tu et e. xaltabo te. Et ad. ℟ In conspectu gen ti
um nolite me tue re uos e nim in cordibus ue stris ad
o ra te et time te do mi num Angelus e nim
eius uobis cum est ℣ Nolite timere et opprobria
hominũ et blasfemias eorũ ne me tu a tis Ange.

Hic est prepositus paradisi archangelus In. II. N. A.
michahel qui non dimittit animas donec assignet
eas ante tribunal xpicti. p Dñs nrm. a Concussum est
mare et contremuit terra ubi archangelus michahel
descendebat de celo. p Dñe refu. a Laudemus domi
num quem laudant angeli cui cherubin et seraphin
sanctus sanctus sanctus proclamant. p Dñs rex. a Data
sunt ei incensa multa ut adoleret ea ante altare au

alle lu

reum quod est ante oculos domini. ℣ Cantate .ii. ā Mi
chahel gabrihel cherubin et seraphin q̄ non cessant cla
mare cotidie dicentes dignus es domine accipere glo
riam alleluia. ℣ Dn̄s reg̃ .ii. ā Sancte michahel archan
gele defende nos in pre lio ut non pereamus in tre
mendo iudicio. ℣ Bendic aīa .i. ℣ Ascēdit fum̄ aromat̄ ī espect̄ dn̄i
Dema
℟ Hic est michahel archangelus princeps militie
an ge lo rum Cuius honor pre stat beneficia
popu lo rum et oratio p̄ducit ad re gna cę
lo rum. ℣ Stetit angelus iuxta arā tem pliha
bens turibulum aureum in manu su a Cui ℟ Ve nit
michahel archangelus cum multitudine an ge
lo rum cui tradidit de us a nimas san cto rum

Ut p̄ducat eas in pa radisum exul tati o nis alle lu
℣ Emitte domine spiritū tuum de cę lis spiritum sapi
entię et intelle ctus. Vt p̄ ℟ Nunc fa cta est salus
et uir tus et re gnū deo no stro et pote stas
xpicti e ius qui a p̄iectus est accusator fra trum no
stro rum Qui accusabat il los ante conspe
ctum dei no stri die ac no cte. ℣ Propte re a leta alle
mini cę li et q̄ habita tis in e is. q̄a. ℟ Intem
pore illo consur get michahel qui stat p̄ filiis
uestris Et ue nie tempus quale non fuit
ex e o ex quo gentes esse cę pe runt us que
ad tempus il lud. ℣ Intēpore illo salua alle lu
bitur populus tu us omnis q̄ inuentus fuerit scriptus

in libro ui te. Et ue Ad cc. A.

Archangele xpicti p gratiam quam meruisti depreca
mur p unigenitū do minum nostrū ut eripias nos ala
queo mortis euouae cc Dne miserere nri v Glosus apparuisti
mespectu di Ppta. R Archangeli michahelis inter
uentio ne suf ful ti Te do mine depreca
alle lu ia mur ut quodo re p se qui mur contingamus et men te
v Perpetuum nobis domine tue miserationis presta subsi
di um qbs et angelica prestitisti suffragia non de es
se. Le d. R Mi chahel archangelus uenit in ad
iuto rium populo de i Stetit in auxi li um
alle lu ia pro anima bs iu stis. v Stetit angelus. Stetit
R Sancte michahel archangelorum prin ceps obse

ra. pnobis de um sine inter missi o ne Vt detur
nobis ui ta gaudii per hen nis. v Interce de pro al le
nobis summe archangelorum princeps et cū omnibs an
gelorum cho ris defende nos in pre li o Vt de
R Fidelis ser mo et omni acceptione dignus michahel
archange lus qui pugna uit cū dia bolo Gratia
dei ille uictor incelis exti tit et ille ho stis anti
quus patuit ruine ma gne. v Gaudent angeli et alle lu
exultant archangeli letantur sancti et congratulan
tur mar tr res. Gratia. In mat laudibs. A.

Dum preliare tur michahel archangelus cū dra
co ne audita est uox dicentium salus deo nostro alle
luia. euouae. A Dum committeret bellum draco

cum michahel archangelo audita est uox milia milium di
centium salus deo nostro. euouae. a Archangele micha
hel constitui te principem sup omnes animas suscipiendas.
euouae. a Angeli domini dominū benedicite in eternū
euouae. a Angeli archangeli throni et dominationes prin
cipatus et potestates uirtutes celorum laudate dominū
de celis alleluia. euouae. R Stetit angelus iuxta aram
templi. u Habens turibulū aureū in manu sua Gla v Inspectu

Factum est silentium in celo dū draco cōm Ineug. a
mitteret bellū et michahel pugnauit cum eo et fecit
uictoriam alleluia. euouae. a Angelus archangelus
michahel dei nuntius de animabus iustis alleluia alle
luia. euouae. Adve p. a Stetit angls p Dix. a Ascend.

p Beat. a Glosus. p Laudate a Inespectu p Cfi R Sancte mi
chahel archangele defende nos in prelio. u Vt non pe
reamus in tremendo iudicio Gla v Inespectu. Admag. a

Princeps gloriosissime michahel archangele esto
memor nostri hic et ubi qs semp precare pro nobis fili
um dei alleluia alleluia. euouae. a Archangeli
michahelis interuentione suffulti te domine deprecamur
ut quod ore prosequimur contingamus et mente alle
luia. euouae. Inuig omiū scorum aduesp m. a

In consilio iustorum et congregatione magna opera do
mini p Confit a Pretiosa in conspectu domini mors
sanctorum eius. p Credidi. a Euntes ibant et flebant mit
tentes semina sua. p Inuer. a Iusti confitebuntur nomini

tuo et habitabunt recti cū uultu tuo. ꝑ Eripe ℟ hec ē uera v̄ Letami.

SAluator mundi salua nos omnes sancta dei ad mag.

genitrix uirgo sēp maria ora ꝓ nobis precibꝫ quoqꝫ san

ctorum apostolorꝫ martyrum confessorum atqꝫ sanctarꝫ

uirginum suppliciter petimus ut a malis omnibꝫ eruamur

bonisque omnibꝫ nunc et semp ꝑfrui mereamur. euoae. Inuit.

REGEM regum dominum ueni te adoremus Quia ipse

est corona sanctorum omnium ꝑ Venite. In. i. noct. ā.

NOVIT dominus uiā iustorꝫ q̄ in lege eius meditantur

die ac nocte ꝑ Beat' u. a Mirificauit dominus sanctos suos

et exaudiuit eos clamantes ad se. ꝑ Cū inuoc̄ a Letentur

omnes q̄sperant in te domine in eternum exultabunt

et habitabis in eis et gloriabuntur in te omnes q̄ diligunt

nomen tuum ꝑ Uerba. a Admirabile est nomen tuum

domine q̄a gloria et honore coronasti sanctos tuos et

constituisti eos sup opera manuum tuarꝫ. ꝑ Dn̄e dn̄s nr̄

a Domine qui operati sunt iustitiā habitabunt in taber

naculo tuo et requiescent in monte sancto tuo ꝑ Dq̄s ha

a Diligite dominum omnes sancti eius quoniam ueritatem

requiret dominus. ꝑ Inte d. v̄ Iustorꝫ aīe. ℟ Uidi dn̄m se.

In assupt̄ s̄ marie. i s̄ michahel. iohis bb.

℟ Beata es uirgo maria ℟ In c̄spectu ā glorꝫ ℟ Int̄natos. In. ii. n. ā.

LEtamini in domino et exultate iusti et gloriamini

omnes recti corde. ꝑ Beati q̄ꝫ a Timete dominū omnes

sancti eius quoniā nichil deest timentibꝫ eum ecce o

culi domini sup iustos et aures ē ius ad preces eorꝫ

ꝑ Benedica. a Domine spes sanctorꝫ et turris forti

tudinis eorum dedisti hereditatem timentibus nomen tuum et
inhabitabunt in tabernaculo tuo in secula. ℣ Ex. de pca.
Beati quos elegisti domine habitabunt in atriis tuis
et enim clamabunt et hymnum dicent. ℣ Te decet. Do
mine deus uirtutum beati omnes qsperant in te non pri
uabis bonis eos qambulant in eqtate in secula seculorum
laudabunt te. ℣ Quam dile. Benedicite dominum omnes
angeli eius benedicite ministri eius qfacitis uoluntatem
eius benedicite dominum ℣ Ben. Iusti aut. ℟ Petre amas
Aplorum in occentu plorum mrm
℟ Fuerit sine. ℟ Centum qdra. ℟ Hec est uera. Ad cc. a.
Laudem dicite deo nostro omnes sancti eius et qtime
tis deum pusilli et magni quoniam regnauit dominus
deus noster omnipotens gaudeamus et exultemus et

demus gloriam ei euouae cc. Vos sci dni v. Exultet iusti.
s benedicti
Sctissime cfessor. ℟ Sint lubi uri. ℟ Offerent regi. v.
Bene dicamus patrem et filium cum sancto spiritu
laudemus et sup exaltemus eum in se
cula. Benedictus es domine infirmamen
to celi et laudabilis et gloriosus in se. Gloria deo
patri sit unigenitoqs eius filio una cum sancto spiritu in l. a.
Post partum uirgo inuiolata pmansisti dei genitrix
intercede pnobis. euouae. Laudemus dominum quem
laudant angeli cui cherubin et seraphin sanctus san
ctus sanctus pclamant. euouae. Uos amici mei estis
si feceritisque precipio uobis dicit dominus. euouae.
Sancti spiritus et anime iustorum hymnum dicite deo

mecernum. euouae. ā Omnium sanctorum chori laudate
dominum de celis. euoae. ℟ Iusti autem in perpetuum
uiuent et apud dominum est merces eorum.
℣ Epulentur et exultent in conspectu dei et ad ℣ Mi
rabilis dominus ℣ Iusti autem in perpetuum. Et apud. In euangelio. ā.
Te gloriosus apostolorum chorus te prophetarum laudabilis
numerus te martyrum candidatus laudat exercitus te
omni[illegible] uoce confitentur unanimes beata trinitas
unus deus. euouae. Ad. i. ā Sanctum est uerum lumen
et admirabile ministrans lucem his qui permanserunt in
agone certaminis recipient ab ipso splendorem sempi
ternum in quo assidue felices letantur. eoae Ad. iii. ā.
Beati eritis cum uos oderint homines et cum separauerint

uos et exprobrauerint et eiecerint nomen uestrum tanquam
malum propter filium hominis gaudete et exultate ec
ce enim merces uestra multa est in celis. euouae. Ad. vi. ā.
Gaudent in celis animae sanctorum qui xpicti uestigia
sunt secuti et quia pro eius amore sanguinem suum fude
runt ideo cum xpicto regnant sine fine. eoae. Ad. viii. ā.
O quam gloriosum est regnum in quo cum xpicto gaudent
omnes sancti amicti stolis albis secuntur agnum quo
cumque ierit. euouae. Ad uesperum. ā.
In consilio iustorum et ecclesiae ℟ Exultet uel etamini.
Angeli archangeli throni et dominationes Ad magnificat. ā.
principatus et potestates uirtutes cherubin atque sera
phin patriarche et prophete sancti legis doctores apo
stoli omnes xpicti martyres sancti confessores uirgines

domini a nachoritę sancti q; om nes interce dite

pronobis. euouae. Innat sci martini epi ad ues pm.

℟ Dne si adhuc. v Grauis u Ora pnob b te m. ad mag. a.

O Beatum uirum cuius ani ma paradisum possidet un

de exultant angeli letantur archangeli chorus sanctoꝝ

proclamat turba uirginum inuitat mane nobiscum in e

ternum. euouae. VIT Regē cfessoꝝ In. i. uig. a.

Martinus adhuc catecuminus hac me ueste conte

xit p Beat uir. a Sancte trinitatis fidē martinus con

fessus est beatissimus gratiam pcepit. p Quare. a Ego

signo crucis non clippeo ptectus aut galea hostium

cuneos penetrabo securus. p Cūinuo. a Confido in do

mino quod filia mea precibus tuis reddenda sit sani

tati. p Uerba. a Tetra dius cognita dei uirtute adba

ptismi gratiam puenit. p Dne dns. a O ineffabilem

uirum pquē nobis tanta miracula coruscant p Indnoc.

v Amau eum dns

IC EST MAR TI

nus ele ctus de i pon ti

fex cui domi nus post

apostolos tantā gra tiam

confer re di gnatus est Vt in uirtute

trinita tis dei fice merere tur fie ri trium mor

tuo rum suscita tor ma gnifi cus. v San cte

trinitatis fi dem martinus confes sus est. Vti

℟ Do mine si adhuc populo tu osum neces sari us

non recuso subi re ppter e os la bo rem Fiat

uoluntas tu a ℣ Gra uis quidē est domine pu
gna militi e nec deficiente causa bor etatem munia tua de
uo tus im ple bo Fiat. ℟ O beatum uirum mar tinū
an tisti tem Qui nec mori ti muit nec uiuere re
cu sa uit ℣ Domine si adhuc populo tuo sū ne
cessari us non recuso laborē fiat uo luntas tu a Qnec.
℟ O uere beatum in cuius ore dolus non fuit neminem iu
dicans neminē damnans nūquam in illius ore nisi
xpi ctus nisi pax nisi misericordia ine rat. ℣ Oui
rum. ineffabilē nec labore uictū nec morte uincendū
q nec mori timuit nec uiuere recu sa uit. Nū Jn. ii. noct. ā
D ominus iesus xpictus non se inqt purpuratū nec dia
demate reñitentem uenturum esse predixit. p̄ Dñe qs.

ā Sacerdos dei martine aptisunt tibi cęli et regnū patris
mei p̄ Dñe in. ā Beatus martinus dixit iuliano xpicti
eñi summiles pugnare michi non licet. p̄ Dñe tra ā Sacer
dos dei martine pastor egregie ora pnobis deum p̄ Cātat
ā Martine misit nos dominus tibi auxiliū ferre et rusti
cam multitudinē effugare. p̄ Dñs reg ā Dum sacramenta
offerret beatus martinus globs igneus apparuit sup caput
eius p̄ Cātate. ℣ Iustū ded. ℟ O culis ac manibs
in cęlum semp in ten tus Jnuictū aboratio ne
spiri tū non rela xa bat. ℣ Dum sacramenta
offerret beatus marti nus globs igneus apparuit sup
caput e ius Jnui. ℟ Dum sacramenta offerret
beatus mar ti nus Globs igne us ap paru it

sup ca put e ius ℣ Oculis ac manibs in celū semp
inten tus in uictū aboratione spiritū non rela xa bat. Glo
℟ Beatus marti nus o bitum su um lon ge ante
pre sci uit dixitqs fratri bs dissolutio nē sui
cor po ris in mine re quia indicabat se iam re
sol ui ℣ Uiri bs corporis cepit repente destitu i
conuocatisqs discipulis in unum di xit. Diss ℟ Di
xe runt disci puli ad bea tum mar ti num cur nos
pater dese ris aut cui nos desola tos re lin quis
In uadent e nim grēgēm tu um lu pira
pa ces. ℣ Sci mus quidē desiderare te xpictū sed sal
ua sunt tibi tua pre mi a nostri potius miserere
quos de se ris. Inua. Ad. cc. a.

Imposita manu puero beatus martinus in mundū ab eo
spiritum eiecit. euouae. cc Beat' uir q sa iust' ut palma
℟ O beatum uirum in cuius transi tu sanctorū canit
nume rus angelorū exultat cho rus Omniumqs cele
sti um uirtutum occurrit psallentium e
xerci tus. ℣ Ecclesia uirtute roboratur sacerdotes
dei reuelatione glorifican tur quem michahel assūpsit
cum ange lis Omiū. ℟ Martinus abra he
si nu letus ex cipi tur Martinus hic pauper et
mo di cus celū diues ingre ditur hymnis celesti
bus hono ra tur ℣ Martinus episcopus migrauit
a seculo uiuit in xpicto gēma sacer do tum. Marti.
℟ San cte mar tine xpi cti pre sul au

dirogantes ser uulos Et impetratam cęli tus uide fer
indulgen tiam ℣ A perios tuū in oratio ne et ꝓde
licis nostris depre ca re. Et im ℟ O
quantus erat luctus ho mi num quanta preci pu e
me rentium lamenta monacho rum Quia pium
est gaudere marti no et piū est fle re
mar ti num ℣ Beati uiri corpus usqs ad locū
sepul chri hymnis canora cęlestibꝫ turba ꝓse q̄tur qa
Dixerunt discipuli ad beatū martinum In laud. ā
cur nos pater deseris aut cui nos desolatos relinquis
inuadent enim gregem tuum lupi rapaces. e vovae
ā Do mine si adhuc populo tuo sum necessarius non
recuso laborē fiat uoluntas tua. e vovae. ā O uirtum

ineffabilem nec labore uictum nec morte uincendum
quinec mori timuit nec uiuere recusauit. e vovae ā O
culis ac manibꝫ in cęlū semꝑ intentus inuictū aboratione
spiritū non relaxa bat alleluia alleluia. e vovae
A Martinus habrahe sinu letus excipitur martinus hic pau
per et modicus cęlū diues ingreditur hymnis cęlestibꝫ ho
noratur. e uovae. ℣ Ora ꝓ nob̄ b̄te m. In eu ḡ. ā.
O Quantus luctus hominū quanta precipue lamenta
monachoꝝ et uirginū chorus qa piū est gaudere mar
tino et pium est fle re martinum e vovae. Aduep. iiii. ā.
d. e. i. noct. ā.
℣ Dix dn̄s ℣ Beat ℣ Lauda ℣ Credidi. Ad mag. ā.
O Beatū pontificem q̄ totis uisceribꝫ diligebat xp̄ietū
regē et non formidabat imperii principatū o martine

dulcedo medicamentū et medice o sanctissima anima quā
et si gladius p̄secutoris non abstulit tamen palmā martini
non amisit. evovae. Innat scē cecilie virg̃ ad vespm

℟ O beata cecilia v̄ Beata v̄ Eleg̃ eā. Ad mag̃. ā.

Virgo gloriosa semper euangeliū xpicti gerebat
in pectore suo non diebꝫ neqꝫ noctibꝫ a colloquiis di
uinis et oratione cessabat evouae. vit̄ Regē ūgi.

Cecilia uirgo almachiū exuperabat tyburtium In. i. n. ā
et ualerianum ad coronas uocabat. p̄ Beat̄ uir ā Expan
sis manibꝫ orabat ad dominū ut eā eriperet de inimicis
p̄ Quare. ā Cilicio cecilia menbra domabat deum gemi
tibꝫ exorabat. p̄ Cū inuoc̄. ā Domine iesu xpicte semi
nator cāsti consilii suscipe seminū fructus quos in cecilia

seminasti p̄ Uerba. ā Beata cecilia dixit ad tyburtiū hodie
te fateor esse meū cognatū quia amor dei te fecit esse con
temptorē ydolorū. p̄ Dne dns ā Fiat domine cor meū
et corpus meum inmaculatū ut non confundar p̄ In dno c̄.
v̄ Diffusa ē grā in

CANTANTIBVS OR
ganis cecilia uirgo
in corde suo soli domino
decantabat dicens Fiat domine cor me
um et corpus meum inmaculatum ut non con
fundar. v̄ Biduanis a tridianis ieiuniis orans
suam domino pudicitiā cōmendabat dicens Fiat

℟ O beata cecilia que duos fratres conuer
tisti ālmachiū iudicem superasti urbanū

e piscopum in uultu angelico de mon stra sti ℣ Bea
ti es uirgo gloriosa et benedictus sermo oris ui
Que du. ℟ Dilexisti ℣ Propt ue ℟ Virgo gloriosa sem
per euangelium xpicti gerebat in pecto re
Et non die bs ne que noctibs uaca bat acolloqui
is diuinis et orati o ne ℣ Cilicio cecilia
menbra doma bat deū gemitibs exora bat Ftn
Credimus xpictum filium dei de ūuerē esse In. ii n. ā
qui sibi talē elegit famulam p̄ Dn̄e qs. ā Nos scientes san
ctum nomen omnino negare non possumus. p̄ Dn̄ie tra
ā Tunc ualerianus p̄rexit ad antistitē et signo quod acce
perat inuenit sanctū urbanū p̄ Fruct. ā Tr̄iduanis ado
mino poposci indutias ut domū meam ecclesiam con

secrarem. p̄ Magn. ā Cecilia me misit ad uos ut osten
datis michi sanctum urbanum qa ad ipsū habeō se
creta que p̄feram. p̄ Benedi. ā Accinxit p̄ Euda ℣ Specie
℟ Specie t. ℟ Cili cio cecilia menbra do ma bat
deum gemitibs ex o ra bat Alma chium
exupera bat tyburtium et ualerianum ad
coro nas uo ca bat ℣ Non diebs neque
noctibs uaca bat acolloquiis diuinis et o ratio
ne. Alma. ℟ Cecilia me misit ad uos ut ostenda
tis michi sanctum ur ba num Quia ad ipsum ha
beō se cre ta que p̄fe ram ℣ Cumqs
pro signo acceperitis eius benedictio nē ducite me ad
san ctum ur ba num. qa. ℟ Cecilia intra cubi

cu lum oran tē inue nit et iuxta eam stan tē ange
lum domi ni Quē uidens ualeria nus nimio ter
rore correctus est ℣ Ange lus domini descendit
dece lo et lumen refulsit inha bita cu lo quē Ad cc. ā.
In uenta bona cc. Audite me. ℣ Adiuuabit ℟ Hec est
uirgo prud. ℟ Do mine iesu xpi ete pastor bone
seminator ca sti con sili i suscipe se minū
fru ctus quos in cecilia se mi na sti cecilia famula
tu a Quasi ouis tibi argumento sa de
ser uit ℣ Nam sponsum quē quasi leonē ferocē
acce pit ad te quasi agnū mansuetissimum desti
na uit. Quasi. ℟ Bēa ta cecilia di xit
ti burti o hodie te fa te or me um esse

co gna tum Quia amor dei te fe cit es se contem
pto rem ydo lo rum. ℣ Sicut enim amor
dei michi fratrē tuū coniugem fe cit ita te michi
cognatū fa ciat es se. qa. ℟ Dum auro ra
fi nē da ret cē cilia di xit fia milites
xpi cū abicite opera tenebra rum et indui
mini armis lu cis ℣ Ceci lia uale dicens
fratri bs et exhortans eos di xit. fia. In laud. ā.
Cantantibs organis cecilia domino decantabat
dicens fiat cor meū in maculatū ut non confundar. eo ae.
ā Est secretū ualeriane quod tibi uolo dicere angelū
dei habeo amatorē qnimio zelo custodit corpus meum
e uo ae. ā Valeria nus in cubiculo ceciliā cum angelo

orantem inuenit. evovae. ā Benedico te pater domini
mei iesu xpicti qa p filiū tuū ignis extinctus est ā latere
meo. evovae. ā Cecilia famula tua do mine quasi
ouis tibi argumentosa deseruit. evoae. Ad bened. ā.

Cum aurora fine daret cecilia exclamauit dicens ea
milites xpicti abicite opera tenebrarū et induimini ar
mis lucis. evovae. Ad v. iii. ā. de. i. n. p Dix. p laud. p letat. p ndns.

Ad mag. ā Virgo glosa. Innat sci clementi mar. ad v. ā.

Inuenerunt in modum tēpli marmorei habitaculum
preparatum adeo evovae. ℟

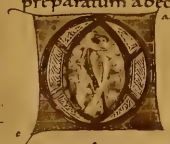

Rēmus omnes ad dominum
iesum xpi ctum dixit beatus
cle mens ut confessoribus su is fontis uenas a

peri at Vt debene fi cius e uius gratu le mur
ū Qui pcus sit in deserto sina petrā et fluxerūt aque
ad abundanti am ipse nobis latice et fluenta in p
ti a tur. Vt de. ℟ Orante sancto clemente
ap paruit ei a gnus de i De subcuius
pe de fons uiuus e ma nat fluminis impetus leti
ficat ciuita tem de i ū Cumque ora
tione conplesset et hinc inde circunspice ret uidit supra
montem agnū stan tem. De. ℟ Dēdi sti domine
habitaculum martyri tuo clemen ti in ma
ri in modum templi marmo re i ange licis manibus
pre pa ra tum Iter prebens populo ter re ut
enar rent mirabi lia tu a v Hoc domine

adlaudē et gloriā nominis tu ifieri uolui sti Iter Inl. ā

O Ran te sancto clemente apparuit ei agnus dei. eoae.

ā Non meis meritis aduos me misit dominus uestre corone

participem me fieri evovae. ā Uidi supra montē agnū

stantem de subcuius pede fons uiuus emanat. euouae.

ā De subcuius pede fons uiuus emanat fluminis impetus

letificat ciuitatē dei euoae. ā Omnes gentes p̄ gyrum

crediderunt xpicto domino euoae. In euglio. ā

Cum iter maris cepisset populus uoce magna clama

bat domi ne iesu xpi cte salua illum et clemens cū lacri

mis dicebat suscipe pater spiritum meum. eoae. Ad mag. ā

Dedisti domine habitaculū martyri tuo clementi in

mari in modū templi marmorei angelicis manibꝫ p̄paratū

iter prebens populo ter re ut enarrent mirabilia tua. eoae.

In uig. sci andree ad uesp. R. Mox ut uocē v̄ Aduni v̄ Annūt.

Ambulans iesus iuxta mare galile e Ad mag. ā.

uidit petrum et andream fratrem e ius et ait illis uenite

post me faciam uos fieri piscatores hominum at illi relictis

retibꝫ et na ui secuti sunt illum. euoae. Vit. Rege aplorꝫ

Ui dit dominus petrum et andream et In. i. noc. ā.

uocauit eos p̄ Celi enar. ā Venite post me dicit dominus

faciā uos fieri piscatores hominum p̄ Benedi ā Re

lictis retibꝫ suis secuti sunt dominū redemptorem p̄ Fruct.

ā Dilexit andream dominus in bodorē suauitatis alleluia

p̄ Os gts. ā Dignū sibi dominus cōputauit martyrem

quē uocauit apostolū dum esset in mari alleluia p̄ Exaudi

a Xpi ctus me misit ad istā ꝓuinciā ubi non paruum popu
lum adq̄siui ꝑ f. x aud. ℣ In omnē trā exiuit

DVM PER AMBULA
ret domi nus supra ma re
secus li tus ga li le ę
uidit petrum et andre am retia mittentes in ma re
uocauit eos di cens Venite post me faciam uos pisca
to res homi num. ℣ Erant enī piscato res et ait
il lis. Veni ℟ Mox ut uocē domini predican tis
audi uit beatus an dre as re li ctis re ti bꝫ Quoꝝ u
su actuque uiue bat eter nę uitę se cutus est premia
lar gi en tem ℣ Aduni us iussionis uocē beatus an
dre as relictis re tibꝫ su is q̄ꝝ ℟ Cum uidisset

beatus andreas crucem exclama uit et di xit
salue crux quandiu fatiga ris. f. x pe cta me si
cut expectasti do mi num et magistrum me um
℣ O bona crux diu desiderata et iā concupiscenti animo
pre pa ra ta. f. x ℟ Doctor bonus et amicus dei an
dreas ducitur ad crucem aspiciens a longe ui dit crucē
salue crux Suscipe discipulū e ius q̄ pe pen dit in te
magister meus xpi ctus. ℣ Salue crux quę in
corpore xpi cti dedicata es et ex menbris eius tanquā mar
gari tis or na ta Susci. In. ii. uig. a.
Uidens andreas crucem cū gaudio dicebat q̄a amator
tu us sem ꝑ fui et desidera ui amplecti te o bona crux
ꝑ Confitebi a Ego si patibulū crucis expauescerem crucis

gloriam non predicarem. ℣ Cantat. i. ā Salue crux quę in
corpore xpicti dedicata es et ex menbris eius tanquam
margaritis ornata. ℣ Dns reg. ā Accipe me ab hominibus
et redde me magistro meo ut ꝑte me recipiat q ꝑte
me redemit alleluia. ℣ Cantate. ā Non me ꝑmittas
domine famulū tuū ate separari tēpus est ut cōmen
des terrę corpus meum. ℣ Dns rg ir. ā Biduo uiuens
pendebat in cruce ꝓ xpicti nomine beatus andreas
edocebat populum ℣ Misericor. ℣ Cstitues eos.
℟ Homo de i duceba tur ut crucifigerent e
um populus autē clama bat uoce magna di cens
Innocens eius sanguis sine causa dam natur ℣ Cumq;
carnifices ducerent eū ut crucifigere tur factus est

concursus populo rum clamantiu et dicen ti um Inno
℟ O bo na crux quę decorem et pulchritu dinem
de menbris do mini susce pi sti suscipe me ab
homi ni bs et redde me magi stro me o Vt ꝑte
me reci piat quī ꝑte me re de mit
℣ Securus et gaudens uenio ad te ita ut et tu exul
tans su scipias me. Vt ꝑ. ℟ Orauit sanctus
andreas dū respiceret cę lū uoce magna clamauit
et di xit tues deus meus quē uidi Neme patiaris
ab impio iudice depo ni qā uirtutem
sancte cru cis a gno ui ℣ Tues magister
meus xpicte quē dilexi quē cognoui quē confessus
sum tantūmodo in ista uoce me exaudi. Neme.

℟ Expandi manus me as tota di e in cruce ad po pulū
non cre den tem sed contra di centem mi chi Quiambulant
ui as non bo nas sed post peccata su a ℣ Deus
ultionū dominus deus ultionū libere egit exaltare qui dicas
ter ram redde retributio nē su p bis qā. Ad cc. ā.

Unus ex duobꝫ qsecuti sunt dominū erat andreas fra
ter symonis petri alleluia ℣ Nimis bono. ℟ Bea tus an
dre as de cru ce clamabat di cens domine iesu
xpi cte ma gister bo ne Non iubeas me de poni de i
sta cruce nisi prius accipias spi ritum me um ℣ Quo
niā tues ꝓtector me us xpi cte in manus tuas commendo spi
ritum me um. Non. ℟ Videns crucē andre as ex
clamauit di cens O crux admirabilis O crux inenarrabilis

O crux quę ꝑ totū mundū ful ges susci pe discipulū e
ius non me ꝑmittas er ra re sicut o uem non habentem
pastorem ℣ O bona crux quę decorē et pulchritudinē
de menbris domini susce pi sti Nonme ℟ Uir
iste in populo su o mitissimus ap paru it sanctitate
au tē et gra tia ple nus iste qassidue o rat
pro popu lo et ꝓ ciuita te i sta ℣ Pro eo ut me
diligerent detrahebant mi chi ego autem o
ra bam ꝓpo. ℟ Dilexit andre ā do minus in hodo rē
suauita tis dum pende ret in cruce dignū sibi com
puta uit mar ty rē quem uocauit apostolū dum esset
in ma ri et i de o amicus de i appel latus est
℣ Bi duo uiuens pendebat in cru ce ꝓ xpicti nomine

beatus andreas et doce bat po pu lum ft ide Jn l. ā

SAlue crux pretiosa suscipe discipulū eius q̄ pependit inte

magister meus xpictus. euoae ā Beatus andreas orabat

dicens domine rex eterne glorie suscipe me pendentē in pa

tibulo. euoae ā Andreas xpicti famulus dignus deo aposto

lus germanus petri et in passione socius. euoae. ā Maximilla

xpicto amabilis tulit corpus apostoli optimo loco cū aroma

tibus sepeliuit. euoae. ā Qui p̄sequebatur iustū demersisti

eū domine in infernū et in ligno crucis dux iustifuisti. euoae.

CONcede nobis hominē iustū redde nobis Jn eu. ā.

hominē sanctū ne interficias hominē deo carū iustū mansu

etū et pium. euoae. ā Cum p̄uenisset beatus andreas ad

locū ubi crux parata erat exclamauit et dixit o bona crux

diu desiderata et iā concupiscenti animo preparata securus

et gaudens uenio ad te i ta ut et tu exultans suscipias me

discipulum e ius q̄ pependit inte. euoae. Jn nat aplor̄ ī uig adu

In omnē terrā exiuit sonus eor̄ ℣ Et in fines orbis terre uerba

eorum. Exi. ℣ Annūtiauer̄ opa dī. Ad mag. ā.

DVm steteritis ante reges et pre sides nolite cogitare qualiter

respondeatis dabitur enī uob̄ in illa hora q̄d loquamini. euoae. vit.

REgem apostolor̄ dominū Ve nite adore mus p̄ Ven

IN omnē terrā exiuit sonus eor̄ et in fines orbis Jn. i. noc. ā.

terre uerba eor̄. p̄ Celien. ā Clamaue runt iusti et domi

nus exaudiuit eos p̄ Bened. ā Constitues eos principes

sup̄ omnē terram me mores erunt nominis tui domine.

p̄ Eruct. ā Principes populor̄ congregati sunt cū deo

abraham. p̄ Os̄ gr̄s. a Dedisti hereditatem timentibus nomen
tuū domine. p̄ Exaudi deꝑ a Annuntiauerunt opera dei et
facta eius intellexerunt p̄ Exaudi or̄. v̄ In omnē trā

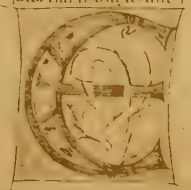

ECCE EGO MITTO
uos sicut o ues in medio
lupo rum di cit do
mi nus Estote ergo prudentes sicut serpen tes et
simplices si cut co lum be v̄ Dum lu cem habetis
credite in lu cem ut filii lucis sitis di cit do mi nus
Esto ℟ Tollite iugum meum super uos di cit domi
nus et discite q̄a mitis sū et humilis corde Jugū enim
meū suaue est et onus me um le ue v̄ Et
inuenie tis requi em ani mabꝫ ue stris. Ju ℟ Dum

steteritis ante reges et pre si des nolite cogita re quo
modo aut q̄d loquami ni Dabitur enim uo bis
in illa ho ra quid loqua mi ni v̄ Non e
nim uos estis qui loq̄mi ni sed spiritus patris uestri q̄lo
qui tur in uo bis. Dabi ℟ Vidi con iunctos
ui ros haben tes splendi das ue stes et ange
lus do mini locutus est ad me di cens Jsti sunt uiri
san cti facti amici de i v̄ Vidi angelū dei
uolantē p̄ medium cę lū uoce magna clamantē et dicentē J.
Exaltabuntur cornua iusti alleluia p̄ Confi. In. ii. n. ā.
ā Tollite iugū meū sup̄ uos q̄a mitis sū et humilis corde
p̄ Cātate. i. ā Lux orta est iusto alleluiā rectis corde leti
tia alleluia. p̄ Dn̄s rg. ā Jugum enī meū suaue est et

honus meū leue dicit dominus. p̄ Cātate. ii. a Custodie
bant testimonia eius et p̄cepta eius alleluia. p̄ Dn̄s r̄ ira
ā Tradent enī uos in conciliis et in synagogis suis flagel
labunt uos et ante reges et presides duce mini ꝓpter
me in testimoniū illis et gentibꝫ. p̄ Miām v̄ Cittue
℟ Isti sunt triumphato res et amici de i q̄ contemnen
tes iussa princi pū merue runt premia eterna
Modo coronan tur et accipiunt palmā v̄ Isti
sunt qui uenerūt ex magna tribulatio ne et lauerūt
stolas suas in san guine agni. Modo. ℟ Isti uiuen
tes in car ne plantauerunt eccle siam sangui
ne su o non sunt de terra corpora eoꝝ separa
ta. Quoꝝ merita sunt in cę lis animę sancto rum

co equa les v̄ In omnem terrā exiuit sonus eo rum
et in fines orbis terrę uer ba eo rum q̄ꝝ ℟ Isti sunt
uiri sancti quos elegit dominus in carita te non
fi cta et dedit il lis gloriā sempi ter na Quoꝝ
doctrina fulget eccle sia ut sol et lu
na v̄ Sancti ꝑfidē uicerunt re gna operati sunt iu
stitiā adepti sunt re pro missio nes quo. ℟ Fue rūt
sine querela ante domi num et ab inui cē
non sunt sepa ra ti Calicem do mini
bi be runt et amici de i fa cti sunt v̄ Tradidē
runt corpora sua ꝓpter deū ad supplici a ideo coro
nantur et acci piunt pal mam. fra. Adcc. ā.
Gaudete et exultate q̄a nomina uestrā scripta

sunt in celis dicit dominus. euouae cc Vos scidni v Nimis.

℟ Constitues eos princi pes su pomne ter ram

me mores e runt nominis tu i do mi ne Jnom

m pgenie et gene ra ti o ne v Nimis bono

rati sunt amici tui de us nimis confortatus est principa

tus e o rum Jnom. ℟ Jnomnem ter ra exiuit

sonus e o rum Et in fi nes orbis ter re uer

ba e o rum v Non sunt loquele neqs sermo

nes quorum non audiantur uo ces e o rum. Et in.

℟ Qui sunt i sti qut nu bes uo lant Et

quasi columbe ad fe ne stras su as v Jn

om nem terra exiuit sonus eo rum et in fines or

bis terre uer ba e o rum. Et. ℟ Hoc est pre

ceptum me um ut diligatis inui cem sicut dile

xi uos maio rem cari tatem ne mo habet ut ani

mam suam ponat quis pa micis su is Vos

amici mei estis si fece ri tis que pre ci pi vo uobis di

cit domi nus. v Uos autem dixi ami cos qa om

nia que cuiqs audiui a patre meo nota feci uo bis. Vo

Hoc est preceptum meum ut diligatis inuicem Jn Laud. a

sicut dilexi uos euouae. Maiorem caritate nemo ha

bet ut animam suam ponat quis pamicis suis. euouae.

a Vos amici mei estis si fece ri tis que precipio uobis di

cit dominus. euoae. a Beati pacifici beati mundo cor

de quoniam ipsi deum uidebunt. euoae. a Jnpatientia

uestra possidebitis animas uestras. eoae. ℟ Constitues v Annu

Ecce ego mitto uos sicut oues in medio lupoꝝ. In eu. a.
estote ergo prudentes sicut serpentes et simplices sicut
columbe euouae. In plur. moꝝ Aploꝝ ad u. a.
Uir gā uirtutis tuę emittet dominus ex syon do
minare in medio inimicoꝝ tuoꝝ. p. Dixedo. a. Collo
cet eos dominus cū principibus populi sui. p. Laudate
a. Pretiosa in conspectu domini mors sanctoꝝ eius.
p. Credidi. a. Conforcatus est principatus eorum et
honorati sunt amici tui deus. p. Dꝑba. R. In nomine. v. Annū
In uni apli. a. Iuraū. p. Dixe. a. Potens. p. Beat. a. Colloc.
p. Lauda. a. Cfortat. R. In nomine. v. Et ifines. Ad mag. a.
Estote fortes in bello et pugnate cū antiquo ser
pente et accipietis regnū æternum alleluia. euoae.
In nat. plurimoꝝ mrm in uig. ad u. R. Sancti tui do

mine benedicent te. u. Gloriā regni tui dicent potentiā tuā
loquentur. Glā pat. v. Mirabil ds. Ad mag. a.
Isti sunt sancti qui ꝑ dei amore minas hominum
contēpserunt sancti martyres in regnū æternū exultant
cum angelis o quā pretiosa est mors sanctoꝝ qui assi
due assistunt ante dominum et ab inuicem non sunt
separati. euoae Vit. Regē martyrū d venite adoremꝰ p. Ve
Secus decursus aquaꝝ plantauit uineam In. i. noct. a.
custoꝝ sed in lege domini fuit uoluntas eorum p. Beat.
a. Tanquā aurum in fornace ꝓbauit electos dominus et
quasi holocausta accepit eos in æternum. p. Qr fre. a. Si
corā hominibus tormenta passi sunt spes electoꝝ est
immortalis in æternum p. In dno. a. Dabo sanctis meis

locum nominatū in regno patris mei dicit dominus. ℣ Aqs ha.
Sanctis q in terra sunt eius mirificaui omnes uoluntates
meas inter illos. ℣ Conser. Sancti q sperant in domino
mutabunt fortitudinē assument pennas ut aqle uolabt
et non deficient. ℣ Dñi ē ℣ Iustoꝝ aīe īmanu.

ABSTERGET DE
us omnem lacrimam ab oculis
sanctorum et iam non e
rit amplius neqs
luctus neque clamor sed nec ullus dolor Quoni
am priora transierunt. ℣ Non esurient neque
sitient amplius et non cadet sup illos sol neque
ullus estus. Quoni ℟ Viri sancti gloriosum san

gui ne fuderunt pro domino amauerunt xpi
ctum in uita sua imitati sunt eum in morte sua
Et ideo coronas triumphales meruerunt ℣ V
nus spiritus et una fides erat in eis ℟ I
Tradiderunt corpora sua ꝓpter deum ad suppli
cia ℟ meruerunt habere coronas ꝑpetu
as. ℣ Isti sunt qui uenerunt ex magna tribulatione et
lauerūt stolas suas in sanguine agni. ℟ Sancti
tui domine mirabile consecuti sunt iter
seruientes preceptis tuis ut inuenirentur il
le si in aquis ualidis Terra apparuit arida
et in mari rubro uia sine impedimento.
℣ Quoniam ꝑcussit petrā et fluxerūt aque et torrētes

munda ue runt Terra. In. II. noct. a

Iusti autē inpp̄etuum uiuent et apud dominū est mer
ces eorū. p̄ Exulta. a Trādide runt corpora sua ad suppli
cia ideo coronantur et accipiunt palmam. p̄ Bene. a Ecce
merces sanctorū copiosa est apud deum ipsi uero mortui sunt
proxpicto et uiuent in eternum p̄ Dñs nr̄m a Istorū est enim
regnum celorū q̄ contēpserunt uitā mundi et puenerunt
ad premia regni et lauerūt stolas suas in san guine
agni p̄ Ex dep̄. a Sanguis sanctorū martyrū p̄xpicto
effusus est in terrā ideo adepti sunt munera sēpiternā.
p̄ Exaudi. a Uindica domine sanguinē sanctorū tuorū q̄
effusus est sup̄ terram p̄ Dñs uener̄. v Iusti autē ī p̄pet̄.
℟ Uerbera carnifi cum non timuerunt sancti

de imorientes p̄xpi cti no mi ne Ut heredes fie
rent in domo domi ni v San cti p̄fidē ui
cerunt re gna operati sunt iusti ti am. Ut. ℟ Sancti
me i q̄ in isto seculo certamen habui stis Mercedē la
bo rum ego reddā uo bis. v Uenite benedicti
patris me i p̄ci pite re gnum. Mer ℟ Propter te
stamentum domini et leges pater nas sancti dei p̄stite
runt in agone frater nita tis q̄a u nus fuit semp̄ spiritus
me is et u na fi des v Ecce quā bonū
et quā iocundū habitare fra tres in u num. Quia.
℟ Hec est uera fra ter ni tas que num quā potu it
uiolari cer ta mi ne qui effuso san gui ne secu
ti sunt do mi num Contēpnentes au lā re gi am

per ue nerunt ad re gna ce le sti
a ℣ Ecce quā bonū et quā iocun dum habitare fra
tres in u num Cte Gloria sit deo patri et fili o
et spiritui sancto. Cte. Ad cc. a.
Iusti fulgebunt sicut sol in regno patris eorum dicit domi
nus. euouae. cc Vos sci dni ℣ Exlitent. ℟ In circuitu tuo
domi ne lumen est quod num quā de fici et ibi con
stitui sti lucidissimas mansio nes Vbi reqe scunt
sanctorum a ni me ℣ Magnus dominus et laudabilis
ual de in ciuitate dei no stri. Vbi. ℟ Certamen mag
num habue runt sancti de i transierunt per ignē et
a quam et salui fa cti sunt et coronas ac ceperunt
a do mino de o ℣ In mania eni prospicto

in suis corpori bus pertule runt tormen ta et co ℟ Tanquā
aurū in fornacē pro ba uit electos domi nus
et quasi holocausti ho stiā accepit e os et in tē pore
e rit respectus eo rum Quoniam do nū et pax est
ele ctis de i. ℣ Qui confidunt in domino intel
ligent uerita tē et fideles in dilectione acqui escent il
li Quo. ℟ Cor pora sancto rū in pace sepulta
sunt et ui uent nomina eo rum in generati o ne
et ge ne ratio ne ℣ Sapientiam eorum narrent populi et
laudes eorum pronuntiet omnis ecclesi a et ui. In L. a.
Iustorum animę in manu dei sunt et non tanget illos tor
mentum malitię. euoae. a Cum palma ad regna peruene
runt sancti coro nas decoris meruerunt de manu dei. euoae.

ā Corpora sanctorum in pace sepulta sunt et uiuent nomina
eorum in eternum euouae. ā Martyres domini dominū
benedicite in eternum. euouae. ā Martyrū chorus lau
exulter vt sentiā. u. Mirab.
date dominū in excelsis. euoae ℟ Iustorum aie. In eu. ā.

Fulgebunt iusti et tanquam scintille in arundine
to discurrent iudicabunt nationes et regnabunt in eternū
euouae. Ad uesp. ā Virgā p̄ Dix ā Colloc p̄ Lau ā Preciosa.
p̄ Credi. ā Euntes ibant et flebant mittentes semina sua.
p̄ Incuer. ℟ Sci tui dne v̄ Glāre. v̄ mirabil. In at plimorum mar. ā.

Nolite timere eos q corpus occidunt animā autem
non possunt occidere. euouae. ā Isti sunt sancti qui pro te
stamento dei sua corpora tradiderunt et in sanguine
agni lauerunt stolas suas. euouae. ā Sanctorum sicut

aquile iuuentus renouabitur florebunt sicut lilium in ci
uitate domini. euouae. ā Isti sunt sancti martyres pre
clari qui pro xpisti nomine fuderunt sacrū sanguinem
modo coronati paradisi palmam possident beati. euoae.
ā Hec est uera fraternitas que numquā potuit uiolari cer
tamine q effuso sanguine secuti sunt dominum cor tem
pnentes aulam regiam puenerunt ad regna celestia euoae.

Ad mag.

In eu. ā Gaudent in cel. ā Glā mrm. In nat unius mar.
Ad uesp.

℟ Gloria et honore. v̄ Et cōstitui. v̄ Magna ē. Ad mag. ā.

Iste sanctus pro lege dei sui certauit usque ad mortem et a
uerbis impiorum non timuit fundatus enim erat super firmā
petram euouae. In uit. Regē mrm. In. i. noct. ā.

In lege domini fuit uoluntas eius die ac nocte p̄ Beatus.

A Predicans preceptū domini constitutus est in monte sancto eius
p Quare fre A Filii hominum scitote qa dominus sanctū suum
mirificauit p Cū in. A Scuto bone uoluntatis tue coronasti
eum domine p Verba A In uniuersa terra gloria et honore
coronasti eum p D dns A Iustus do minus et iustitiā dilexit eq
tatem uidit uultus eius p In dno V Glā et honore

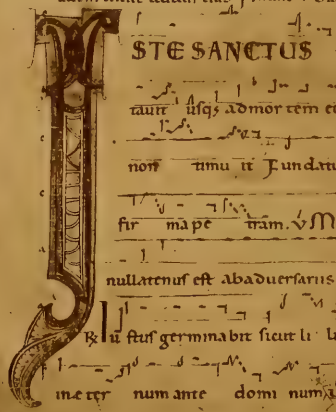

ISTE SANCTUS pro lege dei su i cer
tauit usqs ad mor tem et a uerbis impio rum
non timu it Fundatus e nime rat supra
fir ma pe tram. V Munimine regio se ptus
nullatenus est ab aduersariis supe ra tus. Fun.
R Iu stus germina bit sicut li li um Et flore bit
in e ter num ante domi num V Plantatus in domo

domini in atriis domus dei no stri. Et. R Iste cognouit
iusti tiam et ui dit mirabi lia ma gna et exora
uit altis si mū Et inuentus est in numero san cto
rum V Iste est q contēpsit uitā mun di et puenit ad cele
stia re gna. Et i. R Do mine preuenisti eum
in bene dictio nibs dul cedi nis Posuisti in capi
te e ius coro nā de lapi de preti o so u Vitam
petiit a te tribuisti e i longitudine dierum in secu
lum secu li. Posui. In. ii. noct. A.

HAbitabit in tabernaculo tuo requiescet in monte sancto
tuo p Dnē qs. A Posuisti domine sup caput eius coronā de
lapide pretioso p D inuir. A Hic accipiet benedictionē a
domino et misericordiā ad eo salutari suo qa hec est gene

ratio querentiũ dominum. ꝑ Dñi ē. ā Letabitur iu stus
in domino et sperabit in eo et laudabuntur omnes recti corde
ꝑ Ex d̄ or. ā Beatus quē elegisti domine habitabit in atri
is tuis ꝑ Tedeet ā Iustus ut palma florebit sicut cedrus
libani multiplicabitur. ꝑ Bonū ē ⁊ Posuisti d̄ sr̄ cap̄ eius
℟ Stolam iocunditatis induit eum domi
nus et corona pulchritudinis posuit super caput
eius. ⁊ Cibauit illū pane uitę et intellectus et
aqua sapientię salutaris potauit illum. Et co
℟ Corona aurea super caput eius Expressa si
gno sanctitatis gloria honoris et opus forti
tudinis. ⁊ Quoniam preuenisti eum in benedictionibus
dulcedinis posuisti in capite eius coronam. Exp̄s

℟ Posuit coronam capiti meo et circumdedit me
uestimento salutis Ad expugnandas gentes et
omnes inimicos ⁊ Iudica domine nocentes me ex
pugna impugnantes me apprehende arma et scutū. Ad
℟ Desiderium animę eius tribuisti ei Et
uoluntate labiorum eius non fraudasti eum. ⁊ Quoniam preuenisti eum
in benedictionibus dulcedinis posuisti in capite eius co
ronam de lapide pretioso Et uo. Glo
ria patri et filio et spiritui sancto Et. Ad cc. ā.
Qui odit animā suam in hoc mundo in uitā eternā
custodit eam cc̄ Beatus uir ⁊ Iustus ut pal ℟ Iustum
deduxit dominus ꝑ uias rectas et o

stendit il li regnum de i Et de dit il li scientiā san
cto rum honesta uit il lum in laboribꝫ su
is. V Magnifica uit eū in conspectu re gū et dedit illi coro
nam glo ri e. Et de. ℟ Honestum fecit illum domi
nus et custo diuit e um ab ini mi cis Et a se du
ctoribꝫ tutauit illū et de dit il li clarita tē
æ ter nam. V Descendit qꝫ cū illo in foue am et
in uinculis non dere liqt e um. Et a. ℟ Gloria et ho
no re corona sti eum domi ne Et constituisti e
um sup opera ma nuum tua rū om nia subiecti
sti sub pe dibꝫ e ius. V Quo nia p̄uenisti. Et c̄.
℟ Posuisti do mine sup caput e ius coro nā de lapide
pretio so Vitā petiit a te tribuisti e im

secu lū se cu li ū Deside riū animę eius tribuisti e i
et uoluntate labiorꝫ eius non frau dasti e um. Vitā. In L. a.
Qui me confessus fuerit corā hominibꝫ confitebor et
ego eum coram patre meo. evovae. a Quise qtur me non am
bulat in tenebris sed habebit lumen uitę dicit dominus. e o a e.
a Siquis michi ministrauerit honorificabit eū pater meus qest
in cęlis dicit dominus. evoae. a Siquis p me intrauerit sal
uabitur et pascua inueniet dicit dominus. evoae. a Volo pā
ter ut ubi ego sū illic sit et minister meus. evoae. ℟ Posuisti d̄ V Magnaē
Qui uult uenire post me ab neget semet ipsum In eti ḡ. a.
et tollat crucē suā et sequatur me dicit dominus. evoae.
Sin fuit pōtifex. a. Virgā. Ad uesp̄m. a. Iurauit p Dix̄ a Potēns in.
p Beat. a Colloc. p Laud. a Dirupisti domine uincula mea.

ubi sacrificabo hostiā laudis p̄ Credi. ℟ Glā. 7 hon̄ v̄ mag. Ad mag̃. ā.

Hic est uere martyr qui ꝓ xpi nomine sanguinē suū fudit

quiminas iudicū non timuit nec terrene dignitatis gloriā que

suiuit sed ad celestiā regna feliciter puenit. e uo ae. Alia. ā.

Iste cognouit iustitiā et uidit mirabilia magna et exorauit

altissimū et inuentus est innumero sanctoꝝ. e uo ae.

ā Hic uir despiciens mundū et terrena triūphans diuitias ce

lo condidit o re et manu. e o ae. ā Qui mihi ministrat

me sequatur et ubi ego sū illic e rit et minister meus e o ae.

ā Beatus uir q̄ suffert tēptationem quoniā cū ꝓbatus

fuerit accipiet coronā uite quā re ꝓmisit de us

diligentibꝫ se. e uo ae. ā Hic est uir qui non est dere

lictus a deo in die certaminis sui et ipse conculcauit

caput serpentis antiq̄mo do coronatur quia fideliter uicit

in mandatis domini alleluia. e o ae. Jnnat̄ c̄ p̄ pontificū

Inuit̄ ad uesp. ℟ Amauit eū dn̄s v̄ Ecce sacdos Ad mag̃. ā

Euge serue bone et fide lis q̄a in pauca fuisti fide lis

supra multa te constituā dicit dominus. e uo ae. vt̄ Regē c̄fessoꝝ

Beatus uir qui in lege domini meditatur Jn. 1. noct. ā

uoluntas eius ꝑmanet die ac noctē et omnia que cumqꝫ

faciet sēp ꝓsperabuntur. p̄ Beat⁹ uir. ā Beatus iste san

ctus q̄ confisus est in domino predicauit preceptū domini

constitutus est in monte sancto eius. p̄ Q̄r fre ā Jnuo

cantem exaudiuit dominus sanctū suum dominus exau

diuit eū et constituit eum in pace. p̄ Cū inuo. ā Leten

tur omnes q̄ sperant in te domine quoniā tu benedixi

sti iusto scuto bone uoluntatis coronasti eum p Verba.

A Domine dominus noster qua admirabile est no
men tuum in uniuersa terra q a gloria et honore corona
sti sanctũ tuũ et constituisti eum sup opera manuũ tua
rum p ipsũ. A Iust dns p Indno. V Amauit eũ R

VGE SERUE BO
ne et fide lis quia in pauca
fuisti fide lis supra multa te
consti tu am Intra in gau dium do mi
ni tu i V Do mine quinqs talenta tradidisti
mi chi ecce alia quinqs sup lucra tus sum Int.
R Ecce sacerdos magnus qui in diebs su is pla
cuit de o Ideo iure iuran do fecit illũ

domi nus crescere in pl[illegible] su am V Be
nedictionem omnium [illegible]
mentũ sui confirmauit sup capu[illegible] ius Ideo
R Iura uit dominus et non penitebit [illegible] um tu s
sacer dos in eter nu Se cundũ ordi nem
mel chi se dech. V Dixit dominus domino me
o sede a dextris me is. Secũ R Posui adiuto
ri um sup potentẽ et exaltaui de ctum de ple be
me a Manus e nim me a auxilia bitur e i
V Inuenit dauid seruũ meũ oleo sancto meo unxi e ũ Ma

Domine iste sanctus habitabit in tabernaculo In. ii n ã
tuo operatus est iustitiã reqescet in monte sancto tuo.
p Dñe qs. A Vitã petiit ate tribuisti ei domine gloriã et

magnū deco rem imposuisti sup eum posuisti in capit
eius coronā de lapide pretioso p̄ Dne inuit a Hic acci
piet p̄ Dñi ē tra. Sin ē pontifex. ā Letabitur iust. p̄ Ex dor
ā Beat quē elegisti. p̄ Tedeci ā Iust ut palma p̄ Bonū ē
ā Dum esset summus pontifex terrena non metuit sed
ad celestia regna gloriosus migrauit. p̄ Cantate. ā Do
mine qnqs talenta tradidisti michi ecce alia qnqs
sup lucratus sum. p̄ Dñs reg. ā Quo michi domine
talenta tradidisti lucratus sū insup alia duo p̄ Cātate
v̄ Iustū deduxit. ℟ Amauit eū dominus et orna
uit eum stolā glorie induit eum et co
ronā uite dedit ei. v̄ Induit eū dominus
loricā fidei et ornauit eum et co ℟ Inuenit

dauid seruum meum oleo sancto meo unxi e
um Manus enim mea auxiliabitur ei.
v̄ Nichil proficiet inimicus in eo et filius iniquitatis
non nocebit ei. Man. ℟ Ecce uere israhe
lita in quo dolus non est inuentus qui probatus
repertus est sacerdos magnus Iuxta ordinem
melchisedech. v̄ Statuit ei dominus testamentū
sempiternum et dedit illi sacerdotiū magnum et
beatificauit illum in gloria Iuxta ℟ Ec
ce uir prudens qui edificauit domum suam
supra petram in cuius ore non est inuentus do
lus Quia deus elegit eum in sacer
dotem sibi v̄ Ecce uere israhelita in

quo dolus non est Quia. Ad cc. A.

SINT lumbi uestri p̄cincti et lucerne ardentes inmanibꝫ
uestris. euouae cc Beat' uir Si fuit doctor. Collaudabit
℟ Elegit te do mi nus sa cerdotem si bi ad sacrifi
candum e i ho stiam laudis. ℣ Tunc accepta bis
sacrificium iustitie oblationes et holo cau sta. ad si
℟ Magnificauit eum in conspectu re gum Et de dit
il li co ronam glori e ℣ Iustum deduxit
dominus p̄uias rectas et ostendit illi regnū de i Et
℟ Iste homo ab adolescentia su a partum meruit
infir mos cu ra re Dedit illi do mi nus
clarita te magna cecos illuminare et de mo
nes effuga re. ℣ Ecce homo sine querela uerus dei cultor

abstinens se ab omni opere ma lo et p̄manens in inno
cen tia su a. Dedit. ℟ Sint lumbi uestri pre
cin cti et lucer ne ardentes inmanibꝫ ue stris
Et uos similes homini bꝫ expe ctan ti bꝫ do
minum su um quando reuertatur A
nu pti is ℣ Vigilate
ergo quia nescitis qua hora dominus uester uen turus
sit Et uos Gloria patri et filio et spi ritui san
cto. Et uos Innat doctor ℟ Iste est qui ante deum
magnas uirtutes o pe ratus est et omnis
ter ra doctrina eius re pleta est Ipse in terce
dat p̄pecca tis omnium po pu lo rum
℣ Iste est q̄ contēpsit uitā mun di et p̄uenit ad ce

stia re gnu Ipse. In mat Laudibus. a.

Ecce sacerdos magnus qui in diebus suis placuit deo
et inuentus est iustus. euouae. a. Non est inuentus si
milis illi qui conseruaret legem excelsi. euouae. a. Ideo
iure iurando fecit illum dominus crescere in plebem
suam. euouae. a. Sacerdotes dei benedicite dominum
serui domini hymnum dicite deo alleluia. euouae
a. Serue bone et fidelis intra in gaudium domini tui
euouae. R. Iustum deduxit dominus per uias rectas.
v. Et ostendit illi regnum dei v. Ecce sac. Incug. a.

Similabo eum uiro sapienti qui edificauit do
mum suam supra petram. euouae. Ad uesperam. a.

Iurauit dns p Dix. a. Potens p Beat. a. Colloc p Laud

a. Dirupisti p Credi. R. Amauit eum dns et ornauit eum v. Stolam v. Ecce sac.

Amauit eum dominus et ornauit eum. Ad mag. a.
stolam glorie induit eum et coronam uite dedit illi
euouae. Alia. a. Clementissime xpicti confessor
domini beatissime nicholae te suppliciter petimus
ne nos derelinquas sed apud dominum pius semper
pro nobis intercessor existas quo te opitulante ad gau
dia eterne uite peruenire mereamur. euouae. Alia. a.

O quam uenerandus es egregie fridiane confes
sor xpicti qui terrena contempsisti et celi ianuas exul
tans petisti modo uictor fulges in uirtute celesti ideo
que supplices exoramus ut intercedas pro nobis
ad dominum deum nostrum. euouae. a. Sacerdos

et pontifex et uirtutū opifex pastor bone in populo qui
placuisti domino. evovae. Alia. ā
Infunde precamur domine interceden te beatoni
cholao confessore tuo atq; pontifice in archana cordis
nostri gratiā spiritus sancti ut luceat sēp in nos lu
men sapientię quatenus in bonis ope ribꝫ abundemus
et a malis omnibꝫ eruamur atq; ad uitā puenire eternā
mereamur. evouae. ā Stolā iocundita tis induit eum
dominus et coronā pulchritudinis posuit sup caput
eius. evovae ā Iustū deduxit dominus per uias
rectas et ostendit illi regnū dei et de dit illi scientiam
sanctorꝫ honestauit illum in laboribꝫ et compleuit
labores illius. evovae. ā Iustū deduxit dominus

Inat doctorꝫ
per uias rectas et ostendit illi regnum dei. evovae. Ad mag. ā
Iste est qui ante deum magnas uirtutes operatus est
et omnis terra doctrina eius rēpleta est ipse intercedat
pro peccatis omnium populorꝫ. euouae. Innat cf qn
ē pontifex ad u. ℟ Amauit eū v Stolā v Osiusti
In. i. n.
Euge serue vit. Regē cfessorꝫ p Ven. ā Beat uir 7 cte
v Amauit eū. ℟ Euge. ℟ Iust ger. ℟ Iste cognou ℟ Dne p
In. ii. n. ā Dne iste scs. ā Vitā petiit. ā Hic accipiet.
ā Letabit iust. ā Beat quē eleg. ā Iust ut palma.
℟ Stolā iocūdi. ℟ Amauit eū. ℟ Iste hō. ℟ Desideriū.
Si fuit doctor ad cc. ā.
Collaudabunt multi sapientiā eius et usq; in seculum
non delebitur. evovae. Si non fuerit doctor ā Sint lūbi.

Si fuerit doctor ℟ Iste est.

v Iustus ut. ℟ Magnificauit ℟ Iustū de ℟ Posuisti ℟ Sint lūbi.

Euge serue bone in modico fidelis intra In laud. I.

in gaudium domini tui. euouae. ā Beatus ille seruus

quem cum uenerit dominus eius et pulsauerit ianuam

inuenerit eum uigilantem. euouae. ā Fidelis seruus

et prudens quē constituit dominus sup familiā suam

euouae. ā Ecce uere israhelita in quo dolus non est

euouae. ā Serue bone et. ℟ Iustū dedux. v Os iusti.

In eug. ā. Similabo eū. Aduep. ā Virgā p Dix.

ā Potens p Beat. ā Collocet p Laud. ā Dirupisti p Credidi.

℟ Amauit eū. v Os iusti. Ad mag. ā Clementissime x.

In nat. uirginū ad uesp. ℟ Specie tua v Eleg. ā.

Accinxit fortitudinē lumbos suos et roborauit bra

chium suū ideoq; lucerna eius non extinguetur in sem

piternum euouae. In uit. Regē uirgin. In. i. noc. ā.

Ante thorum huius uirginis frequentate nobis

dulcia cantica dragmatis. p Dne dns. ā Unguentū

effusum nomen tuum ideo adolescentule dilexerunt

te nimis. p Celien. ā O quam pulchra est casta ge

neratio cū claritate. p Dnie tra. ā Specie tua et pulchri

tudine tua intende ꝓspere ꝓcede et regna. p Eructauit

ā Adiuuabit eam deus uultu suo deus in medio eius

non commouebitur. p Ds nrm. ā Leua eius sub capite

meo et dextera illius amplexabitur me. p Magnus

v Diffusa est grā in labiis tuis. ꝓptā.

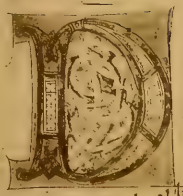

IEFUSA EST

gratia inlabiis tuis

Propterea benedixit te

deus in æternum ℣ Propter veritatem et mansuetudinem et iustitiam. Ppt.

℟ Audi filia et vide et inclina aurem tuam quia concupivit rex speciem tuam. ℣ Audi filia et vide et inclina aurem tuam quia concupivit rex speciem tuam. ℣ Ipsa introibit regis thalamum. ℣ Adducentur virgines post eam proximæ eius adducentur tibi in lætitia et exultatione. ℣ Adducentur in templum regis. ℣ Pro patribus tuis nati sunt tibi filii constitues eos principes super omnem terram. ℣ Memores erunt nominis tui in omni generatione et generationem. ℣ Propterea populi confitebuntur tibi in æternum et in sæculum sæculi

et odisti iniquita tem Propterea unxit te de us
deus tu us ole o leti ti e ℣ Pro
pter ueritatē. ꝓpte ℟ Pulchra facie sed pul ℣ Specie
℟ Hec est uirgo sa pi ens quā domi nus uigilan
tem in ue nit que acceptis lam pa dibꝫ sum
psit se cum o le um Et ueniente domi no in
troiuit cum e o ad nupti as ℣ Me dia
autē nocte clamor factus est ecce sponsus uenit exite
ob uiam e i ftue. ℟ Offe rentur re gi
uirgi nes do mi no post eam ꝓxime e ius
offe rentur tibi Inletiti a et exulta ti o ne
℣ Prudentes autē uirgines aptate lāpa des uestras ecce
sponsus uenit exite ob uiam e i. Inle Ad cc. ā.

Inuenta bona margarita dedit omnia sua et cōparauit
eam. cc Audite me diuini. ℣ Adiuuabit eā ds.
℟ Pro pter uerita tem et mansue tu di n et
iusti ti am Et de du cet te mirabi li ter dex
tera tu a ℣ Specie tua et pulchritu
dine tua intende ꝓspere ꝓce de et re gna ft.
℟ Hec est uirgo pru dens que ueniente spon
so acce pit oleum in uasis suis et ornatis lampa
di bꝫ Introiuit cum eo ad nu pti as
℣ Media autē. ℟ Induit me. ℟ Veni electa ℣ Specie
Hec est uirgo sapiens et u na de In laudibꝫ ā
numero prudentum. euoua e. ā Ueni sponsa xpi
cti accipe coronā quā tibi dominus pre parauit in

eternum. euouae. ā Hæc est uirgo sapiens quam do
minus uigilantem inuenit. euouae. ā Media nocte
clamor factus est ecce sponsus uenit exite obuiā ei. euoae.
ā Tunc surrexerunt omnes uirgines ille et ornauerunt lāpa
des suas. euouae. ℟ Adiuuabit eā ṽ Eleg eā. In eug. ā.
Simile est regnum cęlorum homini negotiatori que
renti bonas margaritas inuenta una pretiosa dedit omnia
sua et cōparauit eam. euouae. Aduep. ā Ante thoꝝ
p̄ Dix. ā Vnguentū p̄ Laud ā Leua eī. p̄ Letat. ā Pulchra
p̄ Nisi ℟ Specie tua ṽ Eleg eā ds. ad mag. ā Accinxit.
In dedicatione eccle Aduep. ℟. Fundata ē. ṽ Benedic ad mag. ā.
Zache festinans descende quia hodie in domo tua
oportet me manere at ille festinans descendit et excepit

illū gaudens in domū suā hodie hui ie domui salus adeo
facta est alleluia euouae. In uit.
Domum dei decet sanctitudo sponsū eius xpi cum
adoremus in ea p̄ Venite. In. i. noct. ā.
Tollite portas principes uestras et eleuamini porte
eternales. p̄ Dni ē t. ā Erit michi dominus in deū et lā
pis iste uocabitur domus dei p̄ Exltate iusti ā Cum euigi
lasset iacob a somno ait uere locus iste sanctus est. p̄ Quē ad
ā Sanctificauit dominus tabernaculum suum p̄ Ds nr̄m.
ā Non est hic aliud nisi domus dei et porta cęli p̄ Magn.
ā Uidit iacob scalam sūmitas eius cęlos tangebat et de
scendentes angelos et dixit uere locus iste sanctus est.
p̄ Quā dile. ṽ Domus mea. Dom ℟

IN DEDICATIONE templi

de canta bat populus lau dem Et

ino re eo rum dul cis re so nabat

so nus. ℣ Obtulerunt sacrificiū sup altare

domini et ceciderunt in faciem suam et adora

uerunt de um. Et in. ℟ Domine

dilexi decorem domus tu æ Et lo cū habitati

onis glo rie tu æ ℣ Quam dilecta taber

nacula tua domine uirtutū concupiuit et defecit

anima mea in atri a do mi ni. Et lo. ℟ Benedic

domine domū istam quā hedificaui nomini

tu o Venientiū in loco i sto exau di pre

ces in excel so solio glo rie tu æ.

℣ Beati q habitant in domo tua domi ne in se

cula seculorum laudabunt te. Veni. ℟ Funda

ta est domus domini sup uer ticem monti um

et exaltata est sup omnes col les Et uenient

ad eam omnes gen tes Et di cent gloria ti bi

domi ne ℣ Reges ter re afferent gloriā su am et

hono rem in il lam. Et. In. ii. noct. a.

Hedificauit moyses altare domino deo. p Fūda.

a Qui habitat in adiutorio altissimi in ꝓtectione dei

ce li commorabitur. p Ipsū. A Templū domini san

ctum est dei cultura est dei edificatio est. p Cantate.

a Benedicta gloria do mini de loco suo alleluia p Dñs r.

a Respice domine de sanctuario tu o sup domū istam

insempiternum. p̄ Cātate. ā Domum i stā ꝓtege do
mine et angeli tui custodiant muros eius p̄ Dn̄s ira. v̄ Do
mū tuā dn̄e. ℟ Lapides pretio si omnes muri
tui Et tur res ierusalem gemmis he di fica
bun tur. ū Ec ce ego sternā p̄ordinē lapides tu os
Req̄ indꝫ oīū.
et fundabo te in sa phi ris. Et. ℟ Exaudisti dn̄e.
v̄ Dn̄e q̄cu. ℟ Surgens ergo mane ia cob tulit la
pidem quem supposu erat capiti su o
et e re xit intitulum fundensq; o leū de su p̄uotū uo
uit do mino et di xit Ve re locus
i ste sanctus est et ego nesci e bam ū Cū q;
ob dormisset uidit scalā cuius cacumen celos tange bat
et dominus innixū sca le et a it Vere ℟ O quam

me tuen dus est lo cus i ste Vt re non est hic a
li ud nisi do mus de i et porta ce li v̄ Sur
gens ergo mane ia cob tulit lapidē quē supposuerat capiti
suo et erexit intitulū fundensq; oleū de sup̄ di xit. Ve
Hodie huic domui salus a deo facta est Ad cc̄. ā.
alleluia p̄ Letat̄ sū p̄ Quic̄ p̄ Nisi do. v̄ Hec ē dom̄ dn̄i
firmit̄ ædificata Bene. ℟ Addūxi sti sanctos
tu os in pre para ti o nem Quam prepa
ra ue runt ma nus tue domi ne ū Alta
ria tua dn̄e uirtutū rex meus et deus me us be ati
qui habitant in domo tu a Quā. ℟ Uidi ciui
ta tem sanctā ieru salem no uam a deo para tam
et au di ui uocē de thro no dicentem ecce taberna

culū de icum homi nibus et ha bi ta bit cum e

is ℣ Vidi ciuitatē sanctā ierusalē descendentē de

cęlo ornatā tanquā sponsam uiro su o. Et au.

℟ Mane surgens ia cob erige bat lapidem in

ti tu lum fun dens oleū de sup uotū uouit domi

no Vere locus i ste san ctus est et e go ne scie ibam

℣ Cum euigilasset iacob a sonno a it Vere lo.

℟ Uos qui transituri estis ℣ Cūq. In Laudibus. ā

Domum tuam domine decet sanctitudo in longitudi

ne dierum evovae. ā Domus mea domus orationis

uocabitur. eoae. ā Hec ē domus domini firmiter edificata bene fūdata ē

supra firmā petrā eoae ā Bene fūdata ē domus domini supra firmā

petrā. eoae. ā Lapides pretiosi omnes muri tui et turres ierusalem

gemmis edificabuntur. evovae ℟ Domū tuā domine

decet sanctitudo. ℣ In longitū. ℣ Bene fūdata ē domus dni. In euā. ā

Mane surgens iacob erigebat lapidē in titulū fun

dens oleū de sup uotū uouit domino uere locus iste san

ctus est et ego nesciebam. evovae. Ad vesp. ā

Erit m̄ p̄ Dix ā Cū eui p̄ Leta ā Nē hic p̄ q̄ ē ā Vidit p̄ Lauda ie.

℟ Domū tuā d. ℣ Benedic d. Ad mag. ā.

O quam metuendus est locus iste Ve re non est hic ali

ud nisi domus de i et por ta cęli evovae. In agenda mortuo.

Dirige domine deus meus in conspectu In. i. noc. ā

tuo uiā meam p̄ Verba. ā Conuertere domine et eripe

animā meā quoniā non est in morte q̄ me morsit tui.

p̄ Dne ne. ā Ne quando rapiat ut leo animā meā dū non

est qredimat ireq; qsaluũ faciat p̄ Ds̄ms v̄ Aia ei demore t̄ sem ei

CREDO quod redemptor meus
uiuit et innouissimo die de terra
surrecturus sim et in carne mea
uidebo deum saluatorem meum v̄ Quē uisurus
sum ego ipse et non alius et oculi mei conspecturi sunt.
Salua. ℟ Quia lazarum resuscitasti admonumentum
fetidum Tu ei domine dona requiem et locū indulgentiae v̄ Quiuenturus es iudicare uiuos et mortuos et
seculū per ignem. Tu. ℟ Domine quando ueneris
iudicare terrā ubi me abscondam a uultu ire tue ea
peccaui nimis inuita me a v̄ Commissa mea
pauesco et ante te erubesco dū ueneris iudicare noli me

condempnare Quia. IN. II. NOC. Ā.

IN loco pastus ibi me collocauit p̄ Dn̄s reg. Ā Delicta
iuuenitus mee et ignorantias meas ne me mineris domine
p̄ Adte d̄ Ā Credo uidere bona domini in terra uiuentium
p̄ Dn̄s illu v̄ Collocet eu dn̄s cū principib. Cū prin ℟

HEu michi domine quia peccaui nimis inuita mea qd fa
cia miser ubi fugiam nisi ad te deus meus miserere
me idum ueneris innouissimo die ut anima
mea turbata est ualde sed tu dn̄e sue curre ei Inno
℟ Ne recorderis peccata mea domine Dū ueneris iudica
re seculū per ignem v̄ Dirige domine
deus meus in conspectu tuo uiam meam. Dū ℟ Domi
ne secundū actū meum noli me iudicare mihil

dignū in conspectu tuo e gi Ideo de pre cor mā
iestatem tu am ut tu deus deleas iniqta
tem me am ū Amplius lauame dn̄e ab iniu
stitia me a et a delicto meo munda me qa tibi so li pecca ui. J
Com placeat tibi domine ut eripias me ad Jn. iii. n. a
adiuuandū me festina p̄ f. xpecc. a Sana domine animā
meā qa peccaui tibi. p̄ Beat. a Situit anima mea adde
um uiuū quando ueniā et apparebo ante faciem dei p̄ Quē ad
ū Aīam quā creasti dn̄e. Tac gaude ℟
Peccantē me coti die et non me peniten tē timor
mortis contur bat me Quia in infer no nulla ē redēptio
miserere me i deus et saluame ū Deus in nomine tuo sal
uū me fac et in uirtute tua libe ra me. qa ℟ Libera me

domine deui inferni q̄ portas. creas. confregisti et uisita sti
infernum et dedisti eis lumen ut uide rent te qerant in pe nis
tenebra rum ū Clamātes et dicentes aduenisti redēptor
noster. Vt. ℟ Libera me do mine de morte eter na In die illa
tremen da Quando ce li mo uendi sē et ter ra dū ue neris Ju
dica re se culū p i gn̄e ū Tremens factus sū ego et timeo
dū discussio ue nerit atq; uentura ira. Jn. ū Dies illa dies ire cala
mitatis et miserie dies magna et amara ualde. quā ū Q̄d ego miserrim⁹
q̄d dica uel q̄d faciā dū nil boni p̄ferā ante tantū iudicē. dū ū Plan
gent se sup se cunctē tribꝫ terre ū Vix iust⁹ saluabit et ego ubi parebo. qn̄.
ū Nunc xpicte te dep̄cor miserere pe to q̄ uenisti redimere p̄petim ueni
saluare. dū Reqem eternā dona ei domine et lux p̄petua luceat ei. dū
℟ Rogamus te domi ne de us no ster ut suscipias animā huius

de fun ctis pro quo sanguine tu usu di sti Recorda re

qa pulvis su mus et ho mo sicut fe nu flos a gri v. Memento

dne anime famuli tui pq v. Et tu dne qdicere dignatus es

etiam si mortuus fuerit vivet Re v. Dies mei sicut umbra dicli

nave rt et ego sicut fe nu arui Et v. De profundis cla

mavi ad te domi ne domine exaudi vocem me am Re Req

em eternam dona ei domi ne et lux perpetua luceat ei p

Absolve domine a ni mas eorum ab omni vinculo de li

ctorum non eas tormentum mor tis attingat non re orum ca

te na constringat sed miseratio tua in pacis tas ac lucis regi

one con stituat v. Si que illi sunt domine digne cru

ciatibus culpe tu eas gratia lenitatis indulge. Nre Requem eter

na dona eis domine et lux perpetua lu ceat eis. N. In laudibus a.

Exul tabunt domino ossa humiliata. Evovae a. Exau

di domine oratione meam adit omnis caro veniet. Evovae

a. Me suscepit dextera tua domine. Eoae a. Aperta inferi erue dne

anima eius. Eoae a. Omnis spiritus laudet dominum. Evovae

v. Chor angelorum eum In evg. a.

Ego sum resurrectio et vita qcredit in me etiam si mortuus fuerit vivet

et omnis qcredit in me non morietur in eternum. Evovae. Alia. a.

Clementissime domine qui pro nostra miseria ab impiorum ma

nibus mor tis supplicium pertulisti libera animam eius de inferni vora

gine et de ministris tartareis liberator absolve et cuncta eius

peccata oblivione perpetua dele et ad lucem tuam angeli ferant paradisiqs

ianuam introducant ut dum corpusculum pulveri traditur ad eter

nitatem perducant domine miserere super peccatore. Eoae. Adv. a.

Placebo domino in regione uiuorum. p̄ Dilexi. ā Heu
me qa incolatus meus prolongatus est p̄ Ad dn̄m cū.
ā Dominus custodit te ab omni malo custodiat animā tuā do
minus. p̄ Leuaui. ā Iniquitates obseruaueris dn̄e dn̄e qs susti
nebit p̄ De pfūct. ā Opera manuū tuarum dn̄e ne despicias.
p̄ Confitebor. v̄ Audiui uocē de celo dicētē. Ad mag. ā
Animam de corpore quā assūpsisti domine fac gaudere eā
cū sanctis tuis in gloria p̄ Mag. ā Omne quod dat michi pater
ad me ueniet et cū quenit ad me non eiciā foras euouae.
℟ Redēptor meus uiuit et in nouissimo resurgā et renouabūtur
de nuo ossa mea et in carne mea uidebo dominū meū v̄ Lauda aīa
mea dominū laudabo dn̄m in uita mea psallā deo meo quā diu ero. ⁊ i
Requiem ēternā dona eis domine et lux ppetua luceat eis. ⁊ in.

Livraison 65 — (Janvier 1905)

CONTENU DU PRÉSENT FASCICULE

Les feuilles de texte 34, 35, 36, 37, du tome VII, p. 265-296.
2 grandes phototypies, hors texte, de l'Antiphonaire de Montpellier.

Tous les livres de chant publiés sous la direction des Bénédictins de Solesmes sont approuvés par la Congrégation des Rites comme conformes au Motu proprio *du Souverain Pontife du 22 Novembre 1903 et au décret de la Congrégation des Rites du 8 Janvier 1904.*

[N° 566] **Paroissien Romain** contenant la Messe et l'Office pour les Dimanches et Fêtes doubles. — (*Notation grégorienne.*) Un vol. in-18 de 1280 pages.

[N° 567] **Liber usualis Missæ et Officii** pro Dominicis et Festis duplicibus. — Le *Liber usualis* se différencie du *Paroissien Romain* en ce que les titres, rubriques, etc. sont en latin.

Prix du *Paroissien n° 566* et du *Liber usualis n° 567 :* Broché, frs. 4-50

Toile, ornements à froid, tranche rouge	5-50	Mouton imitation chagrin noir, tranche rouge	6-75
Dos mouton imitation chagrin noir, plats toile, tranche rouge	6-00	Le même, tranche dorée	7-10
Pégamoïd, tranche rouge	6-25	Chagrin noir véritable, tr. rouge	8-50
Basane racine, tranche marbrée	6-25	Le même, tranche dorée	8-85
		Chagrin noir 1er choix, tr. dorée	9-50

Toutes les reliures, excepté la reliure toile, ont la couture sur nerfs et le dos souple.

[N° 562] **Manuel de la Messe et des Offices** extrait du Paroissien et des *Variæ Preces* de Solesmes. 350 p. in-18. (*Notation grégorienne.*) — Broché : 1-50; cartonné, dos toile, 2-10; pleine toile, tranche rouge, titre doré sur plat, 2-50.

[N° 572] **Le même** que le précédent, mais en *notation musicale moderne.* 392 pages in-12. — Broché : 2-25; cartonné, dos toile, 3-00; pleine toile, tranche rouge, titre doré sur plat, 3-75.

[N° 563] **Manuale Missæ et Officiorum.** — Reproduction exacte du N° 562, mais avec les rubriques et explications en latin. (*Notation grégorienne.*) — Mêmes prix qu'au N° 562.

[N° 573] **Le même** que le précédent, mais en *notation musicale moderne.* 376 pages in-12. — Mêmes prix qu'au N° 572.

[N° 573ANG.] **Le même,** avec une préface de 18 pages en **Anglais,** remplaçant la préface en latin. — Mêmes prix.

[N° 581] **A Manual of Gregorian Chant** compiled from the Solesmes Books and from ancient Manuscripts. (*Notation grégorienne.*) Un vol. in-18 de 440 pages. — Toile anglaise, frs 3-10.

[N° 562 A] **Messes des principales Fêtes.** — Appendice au Manuel de la Messe et des Offices N° 562. — 40 pages in-18. (*Notation grégorienne.*) — Broché, 0-35.

[N° 572 A] **Le même** que le précédent, mais en *notation musicale moderne;* appendice au Manuel N° 572. — 50 p. in-12. — Broché, 0-50.

[N° 563 A] **Missæ in præcipuis Festis.** — Appendix Missæ et Officiorum Solesmensis Manualis N° 563. — 40 pages. (*Notation grégorienne.*) — Broché, 0-35.

[N° 573 A] **Le même** que le précédent, mais en *notation musicale moderne;* appendice au Manuel N° 573. — 50 p. in-12. — Broché, 0-50.

Les Messes des principales Fêtes se demandent fréquemment *reliées* avec les Manuels correspondants. Le prix total est celui des deux brochures augmenté du prix de la reliure du Manuel.

[N° 570] **Office et Messes de la Nativité de N. S. J. C.** selon le Missel et le Bréviaire Romains. — 48 pages in-18. (*Notation grégorienne.*) — Broché, 0-50.

[N° 571] **Officium et Missæ Nativitatis Domini.** Reproduction du précédent; texte latin, 48 pages in-18. (*Notation grégorienne.*) — Broché, 0-50.

[N° 578] **Officium Majoris Hebdomadæ** juxta Missale et Brev. Rom. 186 pages in-18. (*Notation grégorienne.*) — Broché, 1-25.

[N° 601] **Psalmi cum notis Officiorum Hebdomadæ Sanctæ.** — 120 pages in-18. (*Notation grégorienne.*) — Broché, 0-75.

[N° 605] **Psalmi in notis** pro Off. Hebd. Sanct. — 116 p. in-18. (*Notation musicale moderne*) — Broché, 0-75

[N° 579] **Office de la Semaine Sainte.** (*Notation grégorienne.*) Reproduction exacte du N° 578, mais avec les rubriques et explications en français. — 196 pages in-18. — Broché, 1-25.

[N° 580] **Office abrégé de la Semaine Sainte,** texte latin et français. — 144 pages in-18. (*Notation grégorienne.*) — Broché, 1-00.

[N° 575] **Kyriale** ou chants ordinaires de la Messe, extrait du Manuel de la Messe et des Offices N° 572. — 80 pages in-12. (*Notation musicale moderne.*) Édition française. — Broché, 0-60.

[N° 576] **Le même,** édition latine, extrait du Manuel N° 573. — 80 p. in-12. (*Notation musicale moderne.*) — Broché, 0-60.

[N° 576 ANG.] **Le même,** avec une préface de 18 pages en **Anglais,** remplaçant la préface en latin. — Mêmes prix.

[N° 591] **Kyriale** ou chants ordinaires de la Messe, extrait du Paroissien N° 566, précédé d'une Préface sur la notation et le rythme grégoriens. — 92 pages in-18. (*Notation grégorienne.*) — Broché, 0-60.

[N° 602] **Le même,** édition latine, extrait du Paroissien N° 567. — 80 pages in-18 (*Notation grégorienne.*) Broché, 0-60.

[N° 582] **Kyriale** seu Ordinarium Missarum, extrait du Graduale. 80 p. in-8°. (*Notation grégorienne*), avec points rythmiques. — Broché, 1-25; cartonné, dos toile, 2-00.

[N° 582 B] **Le même,** sans points. — Mêmes prix.

Variæ Preces ex liturgia tum hodierna tum antiqua collectæ aut usu receptæ. — 280 pages in-8° (*Notation grégorienne.*) — Broché, 3-00.

[N° 589] **Psaumes notés** des Vêpres et de l'Office, pour tous les Dimanches et Fêtes doubles, précédé d'un petit *Traité de Psalmodie.* — 200 pages in-18. (*Notation grégorienne.*) Broché, 1-00.

[N° 589 B] **Le même** sans le *Traité de Psalmodie.* — 160 pages, in-18. (*Notation grégorienne*) Broché, 0-80.

[N° 590] **Psalmi in notis** pro Vesperis et Officio in omnibus Dominicis et Festis duplicibus, juxta ritum Romanum simul ac Monasticum. — 160 pages in-18. (*Notation grégorienne.*) — Broché, 0-80.

[N° 598] **Petit Traité de Psalmodie.** 40 pages in-18. — Broché, 0-30.

Le même en italien, en anglais, en allemand, en espagnol. Broché, 0-50.

[N° 593] **Officium pro Defunctis** cum Missa et Absolutione nec non Exsequiarum Ordine, rit Romain avec points rythmiques. — 102 pages in-8°. (*Notation grégorienne.*) — Broché, 0-75.

[N° 593 B] **Le même,** sans points. — Broché, 0-75.

[N° 594] **Officium pro Defunctis** cum Missa et Absolutione nec non Exsequiarum Ordine, rit Monastique avec points rythmiques. — 96 pages in-8° (*Notation grégorienne.*) Broché, 0-75.

[N° 594 B] **Le même,** sans points. — Broché, 0-75.

[N° 599] **Officium Defunctorum,** rit Romain, in-8° (*Notation musicale avec tous les signes rythmiques.*) — Broché, 1-00.

[N° 566B] **Chants des Hymnes, Antiennes et Répons brefs des Petites Heures,** supplément au Paroissien Romain N° 566. — 150 pages in-18. (*Notation grégorienne.*) — Broché, 1-20.

[N° 567B] **Le même,** texte latin, supplément au *Liber usualis* N° 567. — 150 pages in-18. (*Notation grégorienne.*) — Broché, 1-20.

[N° 592] **Ritus Consecrationis Ecclesiæ** juxta Pontificale Romanum cum cantu gregoriano. — 126 p. in-18. (*Notation grég.*) Broché, 0-75.

[N° 592A] **Prières et Cérémonies de la Consécration ou Dédicace d'une Église** selon le Pontifical Romain, texte latin-français avec chant. — 230 pages in-18 (*Notation grégorienne.*) — Broché, 1-25.

[N° 615 F] **Officium pro Defunctis** cum Missa et Absolutione necnon Exsequiarum ordine, in-4°, (28 × 19½) grands caractères, impression en rouge et noir avec encadrement, beau papier teinté. (*Notation grégorienne avec points rythmiques.*) — Relié forte toile, tranche rouge, 4-50; relié peau, 6-00.

[N° 615] **Le même** (*sans points rythmiques*). — mêmes prix.

[N° 64 B] **Rituale Romanum,** in 4° (28 × 19½), riche impression en grands caractères en rouge et noir avec encadrements, beau papier teinté. (*Notation grégorienne*); édition revêtue de l'approbation de la Congrégation des Rites du 24 février 1904 comme conforme au *Motu proprio* du Souverain Pontife du 22 novembre 1903 et au Décret de la Congrégation des Rites du 8 janvier 1904. — Relié de fr. 12 à 44 francs.

[N° 616] **The Solesmes Transcriptions into modern musical Notation** explained by the Rev. Dom. A. Mocquereau O. S. B. Prior of Solesmes and Editor of the "Paléographie musicale". — 28 pages in-12. — Broché, 0-40.

Prix de l'abonnement à la PALÉOGRAPHIE MUSICALE :
Pour la France, 20 frs. Pour l'étranger, 25 frs.
Sur papier de Hollande, 30 ou 35 frs; sur papier du Japon, 40 ou 45 frs.

« *Désormais toutes les communications concernant la souscription à la* PALÉOGRAPHIE MUSICALE *doivent être envoyées à MM. DESCLÉE, LEFEBVRE & Cie à Tournay (Belgique); celles relatives à la rédaction, au R. Père Dom André MOCQUEREAU, directeur de la Paléographie Musicale, à* APPULDURCOMBE *par Wroxall, Ile de Wight, Angleterre.* »

Le Gérant : H. Desclée.

JUN 1 8 1995